


Ezt cselekedjétek az én emlékezetemre.

LELKI MANNA

IMÁDSÁGOS ÉS ÉNEKESKÖNYV

HANGJEGYES KIADÁS

Szerkesztő

TÁRKÁNYI B. JÓZSEF



Kiadja a Szent-István-Társulat.

Egyházhatósági jóváhagyással.

LELKI MANNA.

IMÁDSÁGOS ÉS ÉNEKESKÖNYV.

HANGJEGYES KIADÁS.

SZERKESZTÉ

TÁRKÁNYI B. JÓZSEF

egri főmegyei áldozópap.

Első hangjegyes kiadás.

KIADJA A SZENT-ISTVÁN-TÁRSULAT.

Egyházhatósági jóváhagyással.

Eger, 1896.
Az érseki lyceum könyvnyomdája.

Elöszó.

Sok oldalról nyilvánult az óhaj, hogy az általánosan kedvelt Lelki Manna hangjegyekkel is megjelenjék. A kiadó Szent-István-Társulat szivesen vállalkozott ez üdvös kivánság teljesitésére s felkérte ft. Bogisich Mihály prépost és budavári esperes-plebánost, hogy a nevezett imakönyv szokásosabb énekeit lássa el egyszólamú hangjegyekkel. A felkért prépost úr készszivesen eleget tett a felszólitásnak, minek folytán az alulirott Társulat abban a helyzetben van, hogy legelterjedtebb imakönyvét hangjegyekkel ellátva is közrebocsáthatja.

A hangjegyelö azon volt, hogy a hazánkban legáltalánosabb használatnak örvendő dallamokat nyujtsa. Hogy a könyv a nagy

tért foglaló hangjegyekkel se legyen túlságosan nagy terjedelmü, az imádságos részt meg kellett rövidíteni s az énekekből is elhagyni a kevésbbé használtakat.

Megjegyezzük, hogy a Lelki Manna eddigi összeállitásában, hangjegyek nélkül, ezután is meg fog jelenni.

Adja Isten, hogy az új, hangjegyes kiadás is oly tetszéssel találkozzék, milyennek az eddigi örvend s Isten nagyobb dicsőségére s a lelkek üdvére szolgáljon.

Budapest, 1895. Urunk születése ünnepén.

A Szent-István-Társulat.

Változó ünnepek táblája.

Év	Advent 1-ső vas.	Hamvazó szerda	Húsvét vasárnapja	Pünkösd vasárnapja
1896.	Nov. 29.	Feb. 19.	Ápr. 5.	Máj. 24.
1897.	Nov. 28.	Már. 3.	Ápr. 18.	Jun. 6.
1898.	Nov. 27.	Feb. 23.	Ápr. 10.	Máj. 29.
1899.	Dec. 3.	Feb. 15.	Ápr. 2.	Máj. 21.
1900.	Dec. 2.	Feb. 28.	Ápr. 15.	Jun. 3.
1901.	Dec. 1.	Feb. 20.	Ápr. 7.	Máj. 26.
1902.	Nov. 30.	Feb. 12.	Már. 30.	Máj. 18.
1903.	Nov. 29.	Feb. 25.	Ápr. 12.	Máj. 31.
1904.	Nov. 27.	Feb. 17.	Ápr. 3.	Máj. 22.
1905.	Dec. 3.	Már. 8.	Ápr. 23.	Jun. 11.
1906.	Dec. 2.	Feb. 28.	Ápr. 15.	Jun. 3.
1907.	Dec. 1.	Feb. 13.	Már. 31.	Máj. 19.
1908.	Nov. 29.	Már. 4.	Ápr. 19.	Jun. 7.
1909.	Nov. 28.	Feb. 24.	Ápr. 11.	Máj. 30.
1910.	Nov. 27.	Feb. 9.	Már. 27.	Máj. 15.
1911.	Dec. 3.	Már. 1.	Ápr. 16.	Jun. 4.
1912.	Dec. 1.	Feb. 21.	Ápr. 7.	Máj. 26.
1913.	Nov. 30.	Feb. 5.	Már. 23.	Máj. 11.
1914.	Nov. 29.	Feb. 25.	Ápr. 12.	Máj. 31.
1915.	Nov. 28.	Feb. 17.	Ápr. 4.	Máj. 23.
1916.	Dec. 3.	Már. 8.	Ápr. 23.	Jun. 11.
1917.	Dec. 2.	Feb. 21.	Ápr. 8.	Máj. 27.
1918.	Dec. 1.	Feb. 13.	Már. 31.	Máj. 19.
1919.	Nov. 30.	Feb. 16.	Már. 5.	Jun. 8.

IMÁDSÁGOK.

Könyörgés ájtatosságért.

Mennyei szent Atyám! ájtatosan akarok imádkozni, de magamtól nem tudok. Elmém oly sokszor másfelé tétováz az imádságnál, és lelkem még oly erőtlen; pedig óhajtva óhajtom, hogy örömed teljék imádságomban. Segits meg tehát, kegyes Atyám! jóságos Istenem! hogy oly ájtatosan imádkozzam, mint a te szent Fiad, a mi Urunk Jézus Krisztus imádkozott, midőn a földön járt. Adj lelkemnek erőt és figyelmet s engedd jól meggondolnom azt, hogy az ima alatt veled beszélek, oh én Istenem! Ne hagyd, hogy a gonosz lélek, vagy akármi más, imádságomban háborgasson. A te szent nevedben akarok most imádkozni, oh mindenható Atya † Fiu † és Szentlélek † Isten! Amen.

Az Úr imádsága.

Mi Atyánk! ki vagy mennyekben. Szenteltessék meg a te neved; jöjjön el te országod; legyen te akaratod, miképen mennyben, azonképen itt a földön is. — Mindennapi kenyerünket adjad nekünk ma; és bocsásd meg a mi vétkeinket, miképen mi is megbocsátunk ellenünk vétetteknek; és ne vigy minket a kisértetbe, de szabadits meg a gonosztól. Amen.

Az angyali üdvözlet.

Üdvözlégy Mária, malaszttal teljes! Ur vagyon teveled, áldott vagy te az asszonyok között, és áldott a te méhednek gyümölcse, Jézus! — Asszonyunk szűz Mária, Istennek szent anyja! imádkozzál miérettünk bűnösökért, most és halálunk óráján. Amen.

Az apostoli hitvallás.

Hiszek egy Istenben, mindenható Atyában, mennynek és földnek Teremtőjében; és a Jézus Krisztusban, ő egy Fiában, mi Urunkban; ki fogantaték Szentlélektől, születék szűz Máriától; kínzaték Pontzius Pilátus alatt, megfeszitteték, meghala és eltemetteték; szálla alá poklokra, harmadnapon halottaiból föltámada; fölméne

mennyekbe, ül a mindenható Atya Istennek jobbja felül; onnan leszen eljövendő ítélni eleveneket és holtakat. — Hiszek Szentlélekben; egy közönséges keresztény anyaszentegyházat, szenteknek egyességét, bűnöknek bocsánatát, testnek föltámadását, és az örök életet. Amen.

Az Isten tiz parancsa.

1) Én vagyok a te Urad Istened, idegen istenecid ne legyenek énelőttem; faragott képet ne csinálj magadnak, hogy azt imádjad.

2) Istennek nevét hiába ne vegyed.

3) Megemlékezzél róla, hogy ünnepeket szentelj.

4) Atyádat és anyádat teszteljed, hogy hosszu életü lehess a földön, melyet a te Urad Istened ád teneked.

5) Ne ölj.

6) Ne paráználkodjál.

7) Ne orozz.

8) Hamis tanuságot ne szólj felebarátod ellen.

9) Felebarátodnak feleségét bűnre ne kivánjad.

10) Se házát, se mezejét, se szolgáját, se szolgáló leányát, se ökrét, se szamarát, se eggébnemű jószágát. Amen.

Az anyaszentegyház öt parancsa.

1) Az anyaszentegyháznak szokott ünnepnapjait megüljed.

2) Ünnepnap misét becsületesen hallgass.

3) Bizonyos napokon a parancsolt böjtöket megtartsad, és némely eledelektől magadat megtartóztassad:

4) Bűneidet minden esztendőben a keresztény anyaszentegyház törvénye szerint való egyházi embernek meggyónjad, és legalább husvét táján az Oltáriszentséget magadhoz vegyed.

5) Tiltott napokon menyegzőt ne tarts.

REGGELI IMÁDSÁG.

Uram Istenem! mindenekelőtt hozzád emelem föl szivemet és a te szentséges nevedben kelek föl.

Áldjon meg engem a mindenható Atya, † aki teremtett; áldjon meg engem az ő egyszülött Fia, † aki megváltott; áldjon meg engem a Szentlélek, † aki megszentelt.

Imádlak téged, oh Szentháromság egy Isten! és hálát adok neked, hogy engem ez éjjel atyai szeretettel őriztél. Oh mennyire örülök annak, hogy a te gyermeked lehetek, és téged atyámnak nevezhetlek.

Mai napon is növekedni akarok időben, bölcseségben és kedvességben előtted, oh szentséges Isten! és a jó emberek előtt.

Oh Jézusom! ki egykor a gyermekeket megáldottad, áldj meg engem is és légy mellettem, hogy jámbor és szorgalmas legyek, jó szüleimnek és tanitóimnak szivesen engedelmeskedjem s minden ember iránt szeretettel viseltessem.

Szentlélek Isten! világositsd föl elmémet és végy lakást az én szivemben; emlékeztess engem az Isten akaratjára, mihelyt arról elfeledkezem; ébreszsz föl, ha elrestülök; ints meg, ha bűnveszélyben forgok; és ha gyermeki könnyelmü-

ségből valamit vétek, önts szivembe töredelmes bánatot és erősits meg jobbulási szándékomban.

Oh Istenem! áldd meg szüleimet, akik érettem annyit fáradoznak; áldd meg testvéreimet, atyámfiait, egyházi és világi előljáróimat, jóakaróimat és ellenségeimet; egyszóval: terjeszd áldásodat minden emberre, kiket szereteteddel olyannyira elárasztasz.

Istennek szent Anyja, Boldogságos Szűz-Mária! szent Őrangyalom! és szent pártfogóim! könyörögjetek érettem az Isten előtt, hogy istenfélő, ártatlan életet éljek, egykoron hozzátok az egekbe juthassak és veletek a Szentháromság Istent örökké szerethessem és áldhassam. Amen.

A megholt hivek lelkei Isten irgalmasságából békességben nyugodjanak. Amen.

Az Ur adja meg mindnyájunknak az ő békességét és az örök életet. Amen.

Miatyánk stb. Üdvözlégy stb. Hiszekegy stb.

A főjóságok gyakorlata.

Hiszek tebenned, örök, mindenható Úr-Isten! és hiszem mindazt, amit te katolikus anyaszentegyházad által, hogy higygyük, elénk adsz; mert te örök igazság vagy.

Reménylek tebenned és reménylem mindazt, amit megadni igértél; mert te hatalmas Isten vagy, ki igéreteidet hűségesen teljesíted.

Szeretlek téged mindenek fölött; mert Istenem vagy, mert legfőbb és minden szeretetre méltó jóság vagy. Te éretted szeretem embertársaimat is ugy, mint önmagamat.

Szánom és bánom minden elkövetett bűneimet s erősen fogadom, hogy malasztod segélyével nemcsak ma, hanem soha sem bántalak meg bűneimmel szándékosan.

Uram! legyen minden a te dicsőségedre.

Uram! legyen mindenben a te szent akaratod.

MISE-IMÁK.

Előkészület.

Szentháromság egy Isten! Atya, Fiu, és Szentlélek! a te szent nevedben és a te nagyobb dicsőségedre akarok most jelen lenni a titokteles miseáldozaton minden tőlem telhető ajtatossággal és tisztelettel, szándékomat egyesitvén fölszentelt szolgádéval! Add nekem ehhez isteni segitségedet Amen.

A szentmise kezdetére.

Hiszem, oh Istenem! hogy a szentmisében ugyanazon végtelen érdemű áldozat ujittatik meg vérontás nélkül az oltáron, melyet Krisztus a kereszten vérét ontván bemutatott.

Szent neved imádására, a jámborok megszentelésére és a szegény bűnösök váltságára mutattatik be ez áldozat. Oh irgalmasság Atyja! Jézus Krisztus érdemeire tekintve, légy kegyelmes nekünk

bűnös gyermekeidnek! tisztitsd meg az én szivemet is minden gonosztól, távoztass el malasztod által elmémből minden hiu világi gondolatot; gyujtsd föl keblemet az igaz ájtatosságra és irántad való szeretetre. Uram irgalmazz nekünk! Krisztus kegyelmezz nekünk! Uram irgalmazz nekünk!

Az angyali öröménekre.

Dicsőség a magasságban Istennek, és békesség a földön a jó akaratu embereknek.

Szentháromság egy Isten! dicsérlek, áldlak és magasztallak téged; téged mindenható Atya-Isten, és akit küldtél, a te szent Fiadat, ki mint az áldozati Bárány, minket a bűntől és örök kárhozattól megszabadított; dicsérünk és imádunk a Szentlékkel egyetemben. Amen.

Könyörgés.

Ur Isten! minden benned bizónak erőssége, hallgasd meg kegyelmesen az

én könyörgésemet, és add meg nekem malasztod segitségét, hogy parancsaidat hiven megtartsam és örömest kövessem a példát, melyet nekünk hagyott a te egyszülött Fiad, a mi Urunk, Jézus Krisztus. Amen.

A sz. leczke és evangéliom alatt.

Jóságos Atyánk! te Isteni akaratodat és irgalmasságod utait a szentirásban jelentetted ki és nekünk csalhatatlan tanitót adtál katolikus anyaszentegyházadban, mely az igazság oszlopa, erőssége és egyetlen biztos vezér az üdvösségre. Vésd mélyen szivembe isteni igédet, és adj kegyelmet nekem, hogy mint engedelmes gyermek szentegyházad anyai szavára szivesen figyelmezzek, parancsait gyermeki hódolattal kövessem és az által élő tagjává legyek ama testnek, melynek feje Jézus Krisztus, ki az Atyával és Szentlélekkel egy Isten mindörökkön örökké. Amen.

Hiszekegyre.

Hiszek egy Istenben, mindenható stb.

Felajánlásra.

Szentséges Atya! örök, mindenható Ur Isten! a tiszta áldozattal, melyet a fölszentelt pap neked bemutat, fogadj el engemet is élő áldozatul. Ime, Uram! felajánlom magamat neked egész lelkemmel és alázatosan kérlek. tisztitsd meg szivemet a bűnnek minden szennyétől, erősitsd meg a jóra akaratomat, hogy a bűn és a bűnre vivő alkalmat kerüljem, rosz hajlandóságaimat legyőzzem; szerénység, engedelmesség és szorgalom által tetszésedet megnyerjem, s mint istenfélő, jó gyermek, méltó legyek Jézus áldására. Engedd meg Uram! hogy az angyalok és szentek magasztaló énekével egyesithessem én is erőtlen szózatomat, mondván: Szent, szent, szent a seregek ura, Istene! teljes az ég és föld dicsőségeddel! Hozsanna a

magasságban! Áldott, ki az Ur nevében jön! Hozsanna a magasságban.

Úrfelmutatás előtt.

Oh kegyes Atya! hallgasd meg a buzgó könyörgést, mely anyaszentegyházadért és az egész emberiségért eléd terjesztetik, és áraszd reánk mennyei áldásodat. Őrizzed örökségedet, a katolikus anyaszentegyházadat, és annak látható fejét, a római pápát; tartsd meg és szenteld meg főpásztorunkat és fejedelmünket, hogy oltalmad alatt neked nyugodtan és háboritlanul szolgálhassunk.

Jutalmazd meg Uram! az én szüleimet és jótevőimet a velem tett jókért örök élettel, a mi Urunk Jézus Krisztus által. Amen.

Istennek hiv barátai, dicsőült Szentek! kik most vele a mennyben laktok, egyesitsétek könyörgésteket az enyémmel, hogy az ő isteni oltalmának

és segedelmének mindenkor örvendhessünk. Amen.

Úrfelmutatás alatt.

Uram Jézus! erősen hiszem, hogy ez a te tested, melyet irántunk való szeretetből a keresztfán feláldoztál; mély imádással hódolok neked, és kérlek: légy irgalmas nékem, szegény bűnösnek és bocsásd meg minden vétkemet.

Uram Jézus! erősen hiszem, hogy ez a te véred, melyet bűneim bocsánatára kiontottál; tisztítsd meg és szenteld meg az én lelkemet, hogy neked éljek, neked haljak, és élve halva tied legyek. Amen.

Úrfelmutatás után.

Gyermeki buzgalommal fordulok szentséges szivedhez, oh Jézus! és alázatosan kérlek: végy oltalmadba, mint egyetlen közbenjáróm és segitőm; része-

síts engem keserves kínszenvedésed és halálod érdemében; a te kiontott, szent véred legyen bűneim bocsánatára, tegyen eleget érdemlett büntetéseimért, mossa le bűnöm szennyét, pótolja ki mulasztásaimat; vigasztalja a szomoruakat, térítse meg a bűnösöket, gyógyítsa meg a betegeket és szenvedőket, enyhítse és erősitse meg a haldoklókat, szabadítsa ki a tisztitó helyen szenvedő lelkeket.

Adj mindezeknek békességet és örök világosságot választottaid könyörgése által Jézus Krisztusban, kinek nevében és tanítása szerint könyörögni merek, mondván: Miatyánk! ki vagy mennyekben, szenteltessék stb.

Áldozáskor.

Isten báránya, ki elveszed a világ bűneit; irgalmazz nekem!

Imádandó isteni kegyelem-áldozat, üdvözits engem!

Oh Jézus, isteni közbenjáróm, nyerj

nekem kegyelmet Atyádnál és add meg békességedet!

Oh Jézus, én Uram és én Istenem, tiszta lelkek szeretője! engedj szent asztalod áldásában legalább lelkiképen részesülnöm. Imádlak téged, eléd terjesztem minden szükségemet; add, hogy megnyerhessem mindazon malasztot, melyet azok nyernek, kik téged tiszta szívvel és buzgó szeretettel magukhoz vesznek.

Uram Jézus, a te szent tested és véred őrizze meg lelkemet az örök életre! Amen.

Szentmise végén.

Üdvözítő Jézusom! e szentség ereje által neveld hitemet, erősítsd reményemet és töltsd be szívemet kegyelmeddel, hogy általad megigazulva, mint a mennyei Atyának kedves gyermeke, távozzam a templomból, egyedül téged óhajtsalak és egyedül neked éljek.

Áldj meg engem, Uram! áldd meg szüleimet, tanitómat és jótevőimet; áldd meg minden gyermekedet testi és lelki áldásokkal; ezért kérlek téged Szentháromság egy Isten, Atya, Fiu és Szentlélek. Amen.

Miatyánk! ki vagy mennyekben stb.

A megholt hiveknek lelkei Isten irgalmasságából békességben nyugodjanak. Amen.

Imádság,

amit a pap kismise után mond.

Három: „Üdvözlégy Mária . . .“ Azután: Mennyországnak királynéja, — irgalmasságnak szent anyja; — élet, édesség, reménység, — üdvözlégy szép Szűz-Mária! — Évának árva fiai, — számkivetett maradéki; — siralminak örökösi, — sok nyavalyának hajléki. — E siralomnak völgyében, — kik nyavalygunk nagy inségben; — hozzád sohajtunk mennyégbe, — hol vagy örök

dicsőségben. — Azért, szószólónk! szemedet, — fordítsd hozzánk kegyelmedet; — és a te bűnös népedet, — oltalmazzad híveidet. — Óh édes szűz, irgalmadat, — mutasd meg kegyes voltodat; — holtunk után szent fiadat, — mutasd meg boldogságodat.

Imádkozzál érettünk Istennek szent Anyja,

Hogy méltók lehessünk Krisztus igéretire!

Könyörögjünk! Ur Isten, mi menedékünk és erősségünk, hallgasd meg anyaszentegyházad buzgó· könyörgését és engedd, hogy a Boldogságos és szeplőtelen szűz Máriának, Isten Anyjának, szent Józsefnek, Szent Péter és Pál apostoloknak, minden szenteknek közbenjárására amit jelen szükségeinkben alázatosan kérünk, azt valósággal el is nyerjük. A mi Urunk Jézus Krisztus által. Amen.

Szent Mihály Arkangyal! Védelmezz

minket harczainkban; a sátán gonoszsága és incselkedése ellen légy oltalmunk. Parancsoljon neki az Isten, esedezve könyörgünk. És te, égi seregek fejedelme, a sátánt és más gonosz szellemeket, kik a lelkek veszedelmére törnek e világon, Isten erejével taszítsd a kárhozat helyére. Amen.

Mindennapi jószándék.

Oh szeretetteljes Jézusom! minden gondolatomat, szavamat és cselekedetemet fölajánlom neked ma és mindenkoron; tökéletesítsd azokat érdemeid által és azon szent szándék által, melylyel te e földön mindent cselekedtél. Legyen minden, amint Isten akarja. Amen.

Imádság a tisztaság ajándékáért.

Istennek szent Anyja! tisztaságos szűz Mária! oh bár állapotom és tehetségem szerint követhetnélek téged a lelki

és testi tisztaságban; de mivel ezt Isten malasztja nélkül nem tehetem; azért hozzád fordulok, szeplőtelen Szűz anya, és alázatosan kérlek, nyerj nekem isteni sz. Fiadtól kegyelmet, hogy soha tisztátalan gondolatoknak, kívánságoknak, szavaknak és cselekedeteknek helyet ne adjak, hanem gyermeki ártatlanságomat szeplőtelenül megőrizzem, hogy kimulásom után az isteni Bárány menyekzőjére és te hozzád oh Mária! fölvétetni méltó legyek a választottak szent társaságába, hová semmi tisztátalan be nem mehet. Segits meg erre Jézus Krisztus kegyelme által, ki boldognak mondá a tiszta szivüeket, mert ők meglátják az Istent. Amen.

Oh Istenem, tiszta lelkek szeretője! gyújtsd fel az én szivemet Szentlelked tüzével, hogy az isteni szeretet lángjától gerjedezve, mint az angyaltiszta ifju sz. Alajos, én is legyőzvén minden tisztaság ellen való kisértetet, neked tiszta

testtel és ártatlan szivvel szolgáljak és megnyerjem tetszésedet, a mi Urunk Jézus Krisztus által. Amen.

Hajnali, déli és esti harangozáskor.

Az Ur angyala köszönté a Boldogságos Szüz Máriát, és méhében fogadá Szentlélektől szent fiát. *Üdvőzlégy Mária stb.*

Ime az Ur szolgáló leánya; legyen nekem a te igéd szerint. *Üdvözlégy stb.*

És az ige testté lőn, és miköztünk lakozék. *Üdvözlégy stb.*

V. Imádkozzál érettünk Istennek szent anyja!
F. Hogy méltók lehessünk Krisztus igéretire.

Kérünk Uram! öntsd lelkünkbe szent malasztodat, hogy akik az angyali izenet által szent Fiadnak, Krisztus Jézusnak megtestesülését megismertük, az ő kínszenvedése és keresztje által a feltámadás dicsőségébe vitessünk. Ugyanazon mi Urunk Jézus Krisztus által. Amen.

Asztal előtt.

Mindenek szemei tebenned biznak, Ur Isten; és te adsz nekik eledelt alkalmatos időben, fölnyitod kezeidet és betöltesz minden élőket áldásoddal.

Dicsőség az Atyának és Fiunak és Szentléleknek, miképen kezdetben vala, most és mindörökön örökké. Amen.

Édes mennyei Atyám! áldd meg eledelünket és italunkat, melyeket a te nagy jóvoltodból magunkhoz veszünk! A mi Urunk Jézus Krisztus által. Amen.

Asztal után.

Adjunk hálát az Urnak, mert ő jó és irgalmassága örökké tart. — Dicsőség az Atyának és Fiunak és Szentléleknek stb.

Édes mennyei Atyám, hálát adunk neked, hogy bennünket kegyelmedben atyai szivvel részesitettél, és jótéteményeidet velünk közölni soha sem szünöl meg. A mi Urunk Jézus Krisztus által. Amen.

ESTELI IMÁDSÁG.

Maradj velünk Uram: mert beesteledik és a nap már lehanyatlott.

Szentháromság egy Isten, gyermeki hódolattal emelem föl hozzád e nap végén szivemet, és hálát adok neked mindazon jókért, amiket ma kegyes atyai kezeidből vettem. Hálát adok neked a Szentlélek minden sugallásáért, mindazon jó intésekért és tanításokért, amiket ma szüleim és tanitóim a te nevedben adtak, mindazon gondviselésért, melylyel engem könnyelmű és tapasztalatlan gyermeket, a testi és lelki veszélytől megoltalmaztál; hálát adok neked szent Angyalom őrködéséért, kinek parancsoltad, hogy minden utamon őrizzen, hálát adok neked különösen, hogy életben és egészségben megtartottál; hálát adok neked még a szomoruságért és csapásokért is, melyeket irántam való szeretetből rám bocsátottál.

Mennyei Atyám! oh bár mindezen és egyéb számtalan jótéteményedet üdvösségemre forditottam volna! Te oly végtelen jó és kegyes vagy; és az én szivem oly kemény, oly szeretetlen, hogy mind e kimondhatatlan sok kegyelmet és jótéteményt eléggé nem becsültem s azokban mindennap részesülvén, a helyett, hogy a szeretetben növekedtem volna, parancsaidat könnyelmüen megszegtem.

Itt vizsgáld meg lelkiismeretedet, elgondolván, a nap minden órájában mit cselekedtél, mit mulasztottál el? azután töredelmes szivvel mondd:

Atyám! oh égi atyám! lelkiismeretem vádol, hogy sokszor és sokat vétettem előtted és nem vagyok méltó, hogy Fiadnak hivattassam. De te nem akarod a bűnös halálát, hanem, hogy megtérjen és éljen.

Jóságos Isten! minden elkövetett bűnömet szánom és bánom szivem mélyéből és irántad való szeretetből. Bo-

csáss meg nekem sz. Fiad, Jézus Krisztusért, bocsáss meg nekem. Erősen fogadván jobbulásomat, visszatérek hozzád, gyámolíts engem erőtlent, malasztoddal, áldd meg jószándékomat, hogy a vétekről lemondván, egyedül neked éljek. Ezen föltétellel megyek most nyugalomra; légy velem az éjen át, és őrizzen meg angyalod minden testi és lelki veszedelemtől. Atyám! a te kezeidbe ajánlom az én lelkemet.

Áldd meg szüleimet, tanitóimat és jótevőimet; könyörülj a betegeken és szenvedőkön, a haldoklókon és mindazokon, kik testi vagy lelki veszélyben forognak, különösen pedig a tisztitó helyen szenvedő lelkeken.

Adj mindnyájoknak nyugodalmat és enyhülést, vigasztalást és veled boldog egyesülést.

Boldogságos szűz Mária! és Istennek minden Szentei; könyörögjetek érettem az Istennél, ki tartson meg minket

vigyázásunkban, őrizzen meg alvásunkban, hogy a Krisztussal vigyázzunk és békeségben nyugodjunk.

Áldjon és szenteljen meg engem mindnyájunkkal együtt a mindenható és irgalmas Atya † Fiu † és Szentlélek † Isten. Amen.

Mi Atyánk stb. Üdvözlégy stb. Hiszekegy stb.

GYÓNÁSI ÁJTATOSSÁG.

A Szentlélek segélyül hivása.

Mindenütt jelenlevő Isten! ki egész valómat teljesen ismered, és ki szivem legtitkosabb mozdulatát és szándékát is látod: hozzád emelem föl lelkemet, és mély alázatossággal kérlek, adj nekem Szentlelket, mert, szorosan és keményen kell most megvizsgálnom magamat, és romlott szivem és életem állapotját, hogy igazán megismerjem, mily hálátlan, rosz

és engedetlen gyermeked voltam, oh én jóságos Atyám! De mivel tele vagyok önszeretettel és könnyelmüséggel, azért oh Szentlélek Isten! világositsd föl lelkem sötétségét, hogy bűneimet és mulasztásaimat igazán megismerjem; inditsd föl szivemet, hogy a megismert vétkeket töredelmesen megbánjam, megutáljam és megvalljam, és valahára igazán megjobbuljak, hogy a bűnbánat szentségének kegyelmére méltó lehessek. Amen.

A lelkiismeret megvizsgálása.

Gyónásod csak akkor jó, ha lehetőleg minden bűnödet elszámlálod, azért erre előre készülj el. Magadba vonulva gondold meg először, hogyan végezted a mult gyónásodat, s azzal meg lehetsz-e elégedve? . . .

Megvizsgáltad-e lelkiismeretedet, megbántad-e bűneidet, elszámláltad-e mind s tudva szándékosan nem hagytad-e el egyiket-másikat? . . Elvégezted-e a penitenciát s eleget tettél-e azoknak, akiket vagyonukban vagy becsületökben megkárositottál? Mult gyónásodkor áldozás előtt nem vétkeztél-e? . . Buz-

gón és tiszta szivvel áldoztál-e? . . Utolsó gyónásod óta iparkodtál-e jobb lenni?

Azután vedd sorba az Isten tíz és az anyaszentegyház öt parancsát, a bűnök különféle nemeit s ezek szerint könnyen eszedbe juthat mivel, hogyan s hányszor vétkeztél. Például: Vétkezik

aki Isten iránt bizalmatlan . . . aki Isten ellen zúgolódik és sorsával elégedetlen . . . aki hitében kételkedik . . . hite ellen beszél . . . aki babonáskodik . . . aki a hittant jól megtanúlni nem iparkodik . . . aki hitét szégyenli;

aki Isten nevét tiszteletlenül emlegeti . . . aki káromkodik . . . szükségtelenül, vagy hamisan vagy rosz dologra esküszik . . . aki átkozódik . . . aki valami jó fogadását nem tartja meg;

aki vasárnap és ünnepeken az isteni szolgálatot, predikációt elmulasztja . . . aki valami munkát végez . . . aki illetlen mulatságban részt vesz . . . aki a templomban szórakozott, ott beszélget, nevetgél és másokat is botránkoztat;

aki szüleit, egyházi és világi elöljáróit nem szereti . . . aki őket kicsúfolja, megveti, rájok haragszik s nekik roszat tesz vagy roszat kiván . . . aki nekik nem engedelmeskedik . . . aki iránt ok goromba;

aki verekedik . . . czivakodik . . . másokat megvérez vagy megöl . . . aki a maga egészségét

könyelműen veszélynek teszi ki . . . aki mások lelkét rosz beszédekkel és rosz példával botránykoztatja;

aki tisztátalan, szemérmetlen beszédeket . . . dalokat . . . tréfákat mond . . . aki erkölcstelen iratokat olvas . . . aki szemérmetlen képeket nézeget . . . aki magát vagy másokat szemérmetlenül nézegeti . . . fogdossa . . . aki tisztaság ellen másokkal vétkezik . . . aki ilyen tisztátalan dolgokról szivesen gondolkodik . . . aki ilyenekben gyönyörködik . . . aki ilyeneket kiván;

aki lop . . . aki csal . . . aki a talált jószágot vissza nem adja . . . aki az okozott kárt meg nem téríti . . . aki mások vagyonát rongálja . . . aki más vagyonát megkivánja;

aki hazudik . . . aki másokra roszat mond . . . aki mások hibáit hireszteli . . . aki másokat gyaláz . . . aki másokat roszról gyanusit . . . aki másokat ok nélkül roszaknak tart;

aki böjti napokon húseledelt eszik . . . aki böjti napokon mértékletlen az evésben;

aki legalább egyszer egy évben, és pedig husvétkor nem gyónik és nem áldozik, vagy aki megteszi de nem jól;

aki ádventi és nagyböjti időben nyilvános mulatságban részt vesz;

aki magára kevély, elbizakodott és másokat lenéz . . . aki fösvény és a vagyont, pénzt tulsá-

gosan szereti vagy kivánja . . . aki mások szerencséjét, vagyonát irigyli . . . aki ételben vagy kivált italban mértékletlen, részeges . . . aki indulatos, haragos . . . aki hosszasabb ideig haragot tart . . . aki nem békül, vagy mások békülő szavát visszautasitja . . . aki a jóra rest;

aki másokat bünre tanit . . . aki roszra tanácsot ád . . . aki roszat parancsol . . . aki mást roszban segit . . . aki mást bünre ingerel . . . aki mást bünre csábit . . . aki mások bünét dicséri . . . aki mások bünét takargatja;

aki napi imádságait elhanyagolja . . . aki ájtatosságait figyelmetlenül és buzgóság nélkül végzi . . . aki állapota szerint való kötelességeit nem teljesiti (pl. aki rendetlen, tanulásban hanyag, rosz viseletü stb.) — Ezen bünök közül melyiket követted el legtöbbször . . . melyik bünöd lett szokásoddá?

Bánat és erősfogadás.

Oh Istenem, mily sokasága a hibáknak és véteknek, melyeket elkövettem! Oh én nyomorult háladatlan gyermek, ki jótéteményeidet és szeretetedet bünökkel viszonoztam, irántad oly szeretetlen, hidegszivü voltam, lelkem üdvösségéről

egészen elfeledkeztem, intéseidnek és sugallataidnak annyira ellenszegültem.

Oh Atyám! nagy, igen nagy az én vétkem; én nem vagyok méltó, hogy fiadnak neveztessem. De töredelmes szivvel szánom és bánom, hogy téged legjobb Atyámat, akit mindennél jobban kellett volna szeretnem, annyiszor megbántottalak. Utálom, gyülölöm minden vétkemet, és erősen igérem, hogy kegyelmed segitségével megjobbulok, s ezután engedelmes gyermeked leszek.

Oh szeretetteljes Jézusom! aki nem akarod a bűnös halálát, hanem, hogy megtérjen és éljen, aki drága sz. véredet érettem, bűnös gyermekedért is kiontottad, s a keresztség után elkövetett bűneim bocsánatjára a bűnbánat szentségét szerezted: könyörülj rajtam; s engedd most azzal kezdenem jobbulásomat, hogy helyettesed, a fölszentelt pap előtt minden bűnömet törenelmesen megvallom, atyai intéseit és dorgálásait szivesen fo-

gadom s a bűnbánat méltó gyümölcseit fogom megteremni.

Boldogságos szűz Mária! és Istennek minden Szentei! könyörögjetek érettem, szegény bűnös gyermekért, hogy Istentől kegyelmet nyervén, érezhessem én is e vigasztaló szavak erejét: „Menj el békeségben, bűneid meg vannak bocsátva; de többé ne vétkezzél!“

Ekkor a gyónószékben letérdepelvén, vess keresztet és mondjad a lelkiatyának:

Kérem a lelkiatyát, adjon nekem szent áldást, hogy minden bűneimet tisztán és igazán meggyónhassam.

Gyónom a mindenható Istennek és neked lelkiatyám, Isten helyett; én *(ekkor)* voltam gyónni, s azóta ezekkel a bünökkel bántottam meg az én jó Istenemet.

Itt számláld el bűneidet, azután mondjad:

Teljes szivemből szánom és bánom minden bűneimet, hogy azokkal az én

jó Istenemet megbántottam. Fogadom életem jobbulását, kérek üdvösséges penitencziát és feloldozást.

Ezután figyelj a lelkiatya intéseire és a penitencziára, melyet felad; várd be a feloldozást, és menj csendesen helyedre.

Gyónás után.

Adj hálát, én lelkem az Urnak, és minden, ami bennem van, áldja az Ő szentséges nevét, mert Ő kegyes, és irgalmassága örökké tart.

Dicsőség az Atyának és a Fiunak és a Szentléleknek, miképen kezdetben vala, most és mindenkoron és mindörökön örökké. Amen.

Végtelen jóságu Isten! ki engem bűnösvoltom nyomoru állapotáról ismét a megigazulás boldog állapotába helyeztél vissza, isteni jóságodnak és örök irgalmadnak köszönhetem egyedül, hogy a penitenciatartás szentsége által bűneimtől megtisztultam, lelki sebeimből meg-

gyógyultam, és neked ismét kedves gyermeked lettem.

Oh Istenem! mily mennyi édesség, mily boldogság a bűn terhétől s a lelkiismeret furdalásaitól megszabadulva, kegyelmedben élni! Oh őrizz meg e veszedelmes könnyelműségtől, nehogy bűneim ismét nyomoruságba taszitsanak; adj erőt rendetlen kivánságaim legyőzésére, és önts az én szivembe gyermeki félelmet, hogy mindent látó szemed előtt soha semmi bűnt el ne kövessek.

Te látod szivemet, és tudod, hogy jó szándékom van; csak segedelmedet add nekem, gyenge gyermekednek, és nem engedem többé felháboritani lelkiismeretem nyugalmát. Szüleim, tanitóim, testvéreim s mind, akikkel vagyok, lássák jobbulásomat egész viseletemen, engedelmességemen, tanulási szorgalmamon, alázatosságomon, ártatlanságomon, templomi és egyéb ajtatosságomon. — Ez az én erős fogadásom, melyet ezennel megújitok.

Te jóságos Atya bizonnyal tetszést találsz ebben és segíteni fogsz kegyelmeddel. Erős bizodalommal reménylem ezt egyszülött fiad, a mi Urunk Jézus Krisztus érdeme által, ki teveled és a Szentlélekkel egyetemben él és uralkodik mindörökön örökké. Amen.

Istennek szent anyja, Boldogságos szűz Mária! és Istennek minden Szentei! buzgó könyörgéstek nyerje meg nekem a jóban való állandóság malasztját. Amen.

ÁLDOZÁSI ÁJTATOSSÁG.

Uram Jézus Krisztus! örökké imádandó Istenember! a gyermekek szeretetteljes barátja! mély alázatossággal járulok szent asztalodhoz, hogy az angyali vendégségben részesüljek, melyre oly szeretettel hívsz mindnyájunkat.

Oh mily boldog vagyok, hogy magamhoz vehetem a te szent testedet,

melyet értünk, elveszett bűnösökért, a keresztfán feláldoztál, és drága sz. véredet, melyet bűneink bocsánatára kiontottál. Oh mily nagy kegyelem, hogy magamhoz vehetem szenvedésed emlékét, szeretetednek e legszebb jelét s a jövendő dicsőség zálogát.

Isteni Megváltóm! világosits föl engem a te Szentlelked kegyelemfényével, hogy benned higyek, reméljek és teljes szivemből szeresselek.

Hit.

Elrejtett Isten és Üdvözitő! ki néhány percz mulva hozzám jösz, hiszek tebenned, és imádlak téged a szent ostyában, mint Uramat és Istenemet. Hiszem, hogy te vagy az Isten Fia, te vagy az élő kenyér, mely a mennyből alászállott. Hiszem, hogy az Oltáriszentségben mint Istenember valósággal jelen vagy. Hiszem, hogy hozzámjöveteled czélja, engem malasztoddal gazdagitani, velem szent szeretetben egészen egyesülni.

Mindezt erősen hiszem, mert oh örök igazság! te magad mondottad, a te igéd pedig igazság és élet.

Remény.

Én Istenem és Megváltóm! egyedül tőled remélhetem mindazt, ami engem jóvá tehet és üdvözit, mert te a legbölcsebb jóság vagy. Te magad mondottad ünnepélyesen: hogy a te tested igazán étel, és véred igazán ital; aki eszi a testedet, és issza a véredet benned marad, és te őbenne, élni fog teéretted, és feltámasztod őt az utolsó napon, és neki örök életet adsz. Mindezt erősen és teljes bizalommal reménylem, mert, oh végtelen hűséges Isten! magad Igérted meg, és mert az örök élet igéi nálad vannak.

Szeretet.

Kegyes Üdvözitő! lelkemnek egyetlen igaz szeretője, mit tehettél még

többet, hogy téged viszontszeressünk? Végtelen szeretetednek nem volt elég érettünk meghalni, te az Oltáriszentséget alapitottad, hogy magadat adhasd nekem, és szived egy szegény, méltatlan gyermek szivével egyesüljön.

Oh megfoghatatlan szeretet! az Isten önmagát akarja nekem ajándékozni. — Oh végtelen szeretet! Isten akarja magát nekem adni táplálékul Szeretlek téged, Istenem! mindeneknél jobban, mert örök szeretet és jóság vagy, mert te előbb szerettél engem és magadat üdvösségemért halálra adtad.

Szeretlek tégedet mindeneknél jobban mert minden szeretetre méltó legfőbb jóság vagy, te éretted szeretem minden embertársaimat is, mint önmagamat.

Oh Jézusom! tars meg állandóan ebben a hitben, reményben és szeretetben.

Bánat.

Oh én Megváltóm! te a megtestesült szeretet vagy, és én hálátlan gyermek, téged nem szerettelek, hanem könynyelműségem és vétkeim által oly sokszor megbántottalak. Szánom és bánom, utálom és gyülölöm minden vétkemet teljes szivemből és erősen fogadom, hogy többé készakarva semmi bűnnel meg nem bántalak. Látod erős szándékomat, de ismered egyszersmind gyöngeségemet, könynyelmű feledékenységemet. Oh Istenem és oltalmam! tanits meg engem vigyázni és imádkozni, hogy kisértetbe ne essem, Uram! javulni akarok: adj akaratomnak teljesedést, és erősits meg föltételemben.

Ohajtás.

Üdvözitő Jézus Krisztus! jőj az én szivembe, tisztitsd meg és ékesitsd föl azt kedves hajlékoddá, és lakjál bennem. Ha téged birlak tökéletesen boldog va-

gyok. Jöj tehát az én szivembe, és teljesitsd be epedő kivánságát.

Oh Istenem! mit adjak neked viszont mindazon kegyelemért, melyekkel engem megajándékoztál? Csak egyetlen adományom van, csekély ugyan, de még is legtöbbet ér mind a között, mi szegénységemtől telik; és épen ez adományt kivántad te is midőn mondád: F i a m! a d d n e k e m s z i v e d e t.

Mily szerencse, mily öröm rám nézve, hogy én, szegény gyermek, az én Uramnak Istenemnek ajándékot adhatott! Vedd tehát szivemet és mindenemet, és add helyette önmagadat.

Boldogságos szűz Mária! szent Angyalok! és Istennek minden Szentei! kik az én Jézusomat szinről szinre látjátok, imádjátok és dicséritek: könyörögjetek érettem, hogy őt az Oltáriszentségben hit által én is láthassam, alázatossággal imádhassam, és szeretettel dicsérhessem. Amen.

Midőn áldozásra csengetnek, járulj az oltárhoz, és mondd el a közgyónást:

Gyónom a mindenható Istennek, a mindenkoron szeplőtelen szűz Máriának, sz. Mihály arkangyalnak, keresztelő sz. Jánoshak, sz. Péter és sz. Pál apostoloknak és Isten minden Szentjeinek, hogy felette vétkeztem gonosz gondolataimmal szavammal, szándékommal és cselekedeteimmel . . . Én vétkem! én vétkem, én igen nagy vétkem! Kérem azért a mindenkoron szeplőtlen szűz Máriát, sz Mihály arkangyalt, keresztelő sz. Jánost, sz. Péter és sz. Pál apostolokat és Istennek minden Szenteit, hogy imádják a mi Urunkat Istenünket érettem. Amen.

Midőn a pap áldozáskor kifordul, mondjad:

Ime az Isten báránya, ki elveszi a világ büneit.

Uram! nem vagyok méltó, hogy bejőjj hajlékomba; hanem csak egy szóval mondjad és meggyógyul az én lelkem.

Magadhoz vevén az Ur testét, mondjad:

Az Ur Jézus Krisztus szent teste őrizze meg lelkemet az örök életre.

Áldozás után.

Krisztus lelke! szentelj meg engem, Krisztus teste! üdvözits engem. Krisztus vére! gyógyits meg engem. Krisztus oldalából kifolyt viz! tisztits meg engem. Krisztus kinszenvedése! erősits meg engem. Oh kegyes Jézus! hallgass meg engem. A te sebeidbe rejts el engem. Ne engedj magadtól elszakasztatni engem. A gonosz ellenségtől oltalmazz engem. Halálom óráján hivj magadhoz engem, hogy szenteiddel és választottaiddal örökké dicsérhesselek téged. Amen.

Oh Istenem és mindenem! oh Jézusom! lelkem egyetlen szerelme! te bennem vagy, és én tebenned. Az én szivem oltárod és lakásod lett. Dicsérjen, áldjon és magasztaljon téged velem együtt

minden teremtmény mindörökön örökké. Amen.

Te most nekem ajándékoztad magadat; én is egészen tied akarok lenni, egészen tulajdonod, egy sziv és egy akarat veled. Oh szivem Istene! légy velem, hogy soha többé el ne veszitselek! hogy hozzád hiv maradjak mind halálig, hogy malasztod segitségével nyomdokaidat és szent példádat kövessem.

Hogy is kételkedhetném segitségedről és kéréseim meghallgattatásáról, melyeket Atyádhoz és Atyámhoz a te nevedben bizodalommal eléterjesztek, miután te biztositottál, bizonynyal mondván, hogy mit az Atyától kérünk a te nevedben, ő megadja nekünk.

Mennyei Atyánk! egyszersmind Urunk Jézus Krisztusnak Atyja! add, hogy mindig jámbor gyermeked legyek; őrizd meg ártatlanságomat, erősits meg

a kisértetek ellen, s forogjon előttem mindenkoron isteni jelenléted gondolata.

Jutalmazd meg örök élettel szülőimet, tanitóimat, jótevőimet, rokonaimat mindazon jókért, amiket velem tettek.

Oltalmazd minden veszélytől országunkat, áldd meg fejedelmünket, kormányozd egyházi és világi előljáróinkat, téritsd meg a bűnösöket, vidd jó utra a tévelygőket, vigasztald a szenvedőket, gyógyitsd meg a betegeket, bátoritsd a haldoklókat, könyörülj a tisztitó helyen szenvedő lelkeken, adj örök nyugodalmat nekik, és világosságod boldogitsa őket békeségedben. Amen.

LITÁNIÁK.

JÉZUS SZENTSÉGES NEVÉRŐL.

Uram, irgalmazz nekünk.
Krisztus, kegyelmezz nekünk.
Krisztus, hallgass minket.
Krisztus, hallgass meg minket.
Mennybéli Atya Isten! *Irgalmazz minekünk.*
Megváltó Fiu Isten!
Szentlélek Ur Isten!
Szentháromság egy Isten!
Jézus, élő Istennek Fia!
Jézus, Istennek örök igéje,
Jézus, minden tökéletességnek szekrénye,
Jézus, Dávidnak kulcsa,
Jézus, örök világosságnak fényessége,
Jézus, minden nemzetnek kivánsága,
Jézus, életnek kútfeje,
Jézus, szegletbeli kőszikla,
Jézus, életnek zöld fája,
Jézus, békeségnek fejedelme,
Jézus, betegek orvossága,
Jézus, elesettek gyámola,

Irgalmazz minekünk.

Jézus, tévelyedettek útja,
Jézus, isteni dicsőségnek fényessége,
Jézus, erősségnek tornya,
Jézus, világ csodája,
Jézus, minden örömnek kútfeje,
Jézus, békeségnek és tisztaságnak szeretője,
Jézus, szerelmünk czélja,
Jézus, életnek gyümölcse,
Jézus, minden jóságos cselekedetnek tüköre,
Jézus, alázatos engedelmességnek mestere,
Jézus, nagy türésnek és szenvedésnek példája,
Jézus, lelkünk buzgó szeretője,
Jézus, nyavalyánk vigasztalója,
Jézus, szegények kegyelmes atyja,
Jézus, nyomorúltak kincses ládája,
Jézus, keseredettek öröme,
Jézus, juhaidnak jó pásztora,
Jézus, tengeren evezők csillaga,
Jézus, zarándokságunk kalauza,
Jézus, setétben járók világossága,
Jézus, gyámoltalanok oltalma,
Jézus, tudatlanok bölcsesége,
Jézus, benned bizók gyámola,
Jézus, neked könyörgők meghallgatója,
Jézus, betegek orvosa,

Irgalmazz minekünk.

Jézus, árvák, özvegyek táplálója,
Jézus, uraknak ura, királyoknak királya,
Jézus, angyalok öröme,
Jézus, pátriárkák királya,
Jézus, próféták tanitója,
Jézus, apostolok bölcsesége,
Jézus, evangelisták doktora,
Jézus, mártyrok erőssége,
Jézus, konfeszszorok világossága,
Jézus, szűzek vőlegénye,
Jézus, minden Szentek koronája,
Isten! irgalmazz nekünk.
Uram! kegyelmezz nekünk.
Isten! irgalmazz nekünk.
Uram! hallgass meg minket.

Irgalmazz minekünk.

Minden gonosztól. *Ments meg minket Jézus!*
Minden bűntől,
Minden veszedelemtől,
A te haragodtól,
Az ördögnek incselkedéseitől,
Döghaláltól, éhségtől és hadaktól,
A te parancsolatodnak megszegésétől,
Mindennemü gonosztól,
Megtestesülésed által,
Világra jöveteled által,
Születésed által,
Körülmetéltetésed által,
Sok fáradságod és éhezésed által,

Ments meg minket Jézus

A te fájdalmaid által, *Ments meg mink. Jézus!*
Ostoroztatásod által, *Ments meg minket Jézus!*
Szent halálod által, *Ments meg minket Jézus!*
Feltámadásod által, *Ments meg minket Jézus!*
Mennybemeneteled által, *Ments meg mink. Jéz.*
Szerelmes Anyádnak, és minden szenteknek esedezése által, *Ments meg minket Jézus!*
Isten Báránya! ki elveszed a világ bűneit.
Jézus, kegyelmezz nekünk.
Isten Báránya! ki elveszed a világ bűneit.
Jézus, hallgass meg minket.
Isten Báránya! ki elveszed a világ bűneit.
Jézus, irgalmazz nekünk.
Krisztus, hallgass minket.
Krisztus, hallgass meg minket.
Uram, irgalmazz nekünk.
Krisztus, kegyelmezz nekünk.
Uram, irgalmazz nekünk.

Miatyánk stb. Üdvözlégy stb.

V. Legyen áldott az Ur neve.
F. Most és mindörökké.

Könyörögjünk. Örök mindenható Ur Isten! igazgasd cselekedeteinket tetszésed szerint, hogy méltók legyünk szent Fiad nevében jócselekedetekkel bővelkedni.

Szent nevedet, Uram! add félnünk és szeretnünk mindörökké: mert azokat soha sem hagyod el, kiket szeretetben megerősitesz.

Ur Isten! ki sz. Fiadnak, a mi Urunk Jézus Krisztusnak dicsőséges sz. nevét hiveid szivében szerelmessé és gyönyörüségessé, a gonosz lelkeknek pedig iszonyuvá és rettenetessé tetted: engedd kegyelmesen, hogy akik Jézus sz. nevét ajtatosan tisztelik e földön, vigasztalásaidnak édességét megizlelvén ez életben, kimulásuk után a véghetetlen boldogság örömeire jussanak. Ugyanazon mi Urunk Jézus Krisztus által. Amen.

LITÁNIA MINDEN SZENTEKRŐL.

Uram, irgalmazz nekünk.
Krisztus, kegyelmezz nekünk.
Krisztus, hallgass minket.
Krisztus, hallgass meg minket.

Mennybéli Atya Isten! *Irgalmazz minekünk.*
Megváltó Fiu Isten! *Irgalmazz minekünk.*
Szentlélek Úr Isten! *Irgalmazz minekünk.*
Szentháromság egy Isten! *Irgalmazz minekünk.*
Szentséges Szűz Mária! *Könyörögj érettünk.*
Istennek szent Anyja!
Szűzeknek szent Szűze!
Szent Mihály Arkangyal,
Szent Gábriel Arkangyal,
Szent Ráfael Arkangyal,
Könyörögj érettünk.
Mindnyájan szent angyalok és Arkangyalok, *Könyörögjetek érettünk.*
Mindnyájan dicsőült Szentek lelkei, *Könyörögjetek érettünk.*
Keresztelő szent János, *Könyörögj érettünk.*
Szent József, *Könyörögj érettünk.*
Mindnyájan szent Pátriárkák és Próféták, *Könyörögjetek érettünk.*

Szent Péter Apostol,
Szent Pál Apostol,
Szent András Apostol,
Szent Jakab Apostol,
Szent János Apostol,
Szent Tamás Apostol,
Szent Fülöp Apostol,
Szent Bertalan Apostol,
Szent Máté Apostol,
Szent Simon Apostol,
Könyörögj érettünk.

Szent Tádé Apostol,
Szent Mátyás Apostol,
Szent Barnabás Apostol,
Szent Lukács Evangelista,
Szent Márk Evangelista,
Könyörögj érettünk.

Mindnyájan szent Apostolok és Evangelisták, *Könyörögjetek érettünk.*

Mindnyájan Krisztusnak szent tanitványai, *Könyörögjetek érettünk.*

Mindnyájan apró szentek, *Könyörögjetek éret.*

Szent István Mártyr,
Szent Lőrincz Mártyr,
Szent Vincze Mártyr,
Könyörögj érettünk.

Szent Fábián és Sebestyén Mártyrok, *Könyörögjetek érettünk.*

Szent János és szent Pál Mártyrok, *Könyörögjetek érettünk.*

Szent Kozma és Demjén Mártyrok, *Könyörögjetek érettünk.*

Szent Gyárfás és Protáz Mártyrok, *Könyörögjetek érettünk.*

Mindnyájan szent Mártyrok, *Könyörögjetek érettünk.*

Szent Szilveszter Pápa,
Szent Gergely Pápa,
Szent Ambrus Püspök,
Szent Ágoston Püspök,
Szent Jeromos Doktor,
Könyörögj érettünk.

Szent Márton Püspök,
Szent Miklós Püspök,
Szent István Király,
Szűz sz. Imre herczeg,
Szent László Király,
Könyörögj érettünk.

Mindnyájan szent Püspökök és Konfeszszorok, *Könyörögjetek érettünk.*

Mindnyájan szent Doktorok, *Könyörögjetek ér.*

Szent Benedek Apátur,
Szent Antal Apátur,
Szent Bernát Apátur,
Szent Domonkos Konfeszszor,
Szent Ferencz Konfeszszor,
Könyörögj érettünk.

Mindnyájan szent Papok és Leviták, *Könyörögjetek érettünk.*

Mindnyájan szent Barátok és Remeték, *Könyörögjetek érettünk.*

Szent Mária Magdolna, *Könyörögj érettünk.*

Szent Erzsébet asszony,
Szent Margit Mártyr,
Szent Agota Mártyr,
Szent Ágnes Mártyr,
Szent Cziczelle Mártyr,
Szent Katalin Mártyr,
Szent Neszte Mártyr,
Szent Lucza Mártyr,
Könyörögj érett.

Mindnyájan Szent szűzek és özvegyek, *Könyörögjetek érettünk.*

Istennek minden Szentei, *Könyörögjetek érett.*

Isten, irgalmazz nekünk.
Uram, kegyelmezz nekünk.

Isten, irgalmazz nekünk.
Uram, hallgass meg minket.

Minden gonosztól, *Ments meg Uram minket.*

Minden bűntől,
A te haragodtól,
Hirtelen és véletlen haláltól,
Az ördögnek csalárdságától,
Döghaláltól, éhségtől és hadaktól,
Haragtól, gyülölségtől és minden gonosz akarattól,
Fajtalan lélektől,
Mennykőtől és égi háborútól,
Az örök haláltól,
A te csodálatos megtestesülésed által,
A te eljöveteled által,
A te születésed által,
A te keresztséged és szent böjtölésed által,
A te kereszted és kínszenvedésed által,
A te halálod és temetésed által,

Ments meg Uram minket.

Szentséges feltámadásod által, *Ments meg Uram minket.*

Csodálatos mennybemeneteled által, *Ments meg Uram minket.*

A vigasztaló Szentlélek eljövetele által, *Ments meg Uram minket.*
Az itélet napján, *Ments meg Uram minket.*
Mi bűnösök, *Kérünk téged, hallgass meg minket.*

Hogy neküuk irgalmazz,
Hogy bűneinket megbocsássad,
Hogy minket az igaz penitenciatartásra vezérelj,
Hogy a te anyaszentegyházadat őrizzed és oltalmazzad,
Hogy a római Pápát és az egyházi rendeket tökéletes életben megtartsad,
Hogy az anyaszentegyház ellenségeit megalázzad,
Hogy a keresztény királyoknak és fejedelmeknek békeséget és egyességet engedj,
Hogy az egész kereszténységet békességben és egyességben megtartsad,
Hogy minmagunkat szent szolgálatodban megerősits és megtarts,
Hogy elménket a mennyei kivánságokra felinditsad,
Hogy minden velünk jótévőknek örökkévaló javaidat adjad,
Hogy magunk, felebarátunk atyánkfiai és velünk jótévők lelkeit az örök kárhozattól megmentsed,

Kérünk téged, hallgass meg minket.

Hogy a földnek bő gyümölcsét adjad és megtartsad, *Kérünk téged, hallg. meg minket.*

Hogy a megholt hiveknek örök nyugodalmat engedj, *Kérünk téged, hallg. meg minket.*

Hogy minket meghallgass, *Kérünk téged, hallgass meg minket.*

Isten Fia, *Kérünk téged, hallgass meg minket.*

Isten Báránya! ki elveszed a világ bűneit. *Kegyelmezz minekünk.*

Isten Báránya! ki elveszed a világ bűneit. *Hallgass meg minket.*

Isten Báránya! ki elveszed a világ bűneit. *Irgalmazz minekünk.*

Krisztus, hallgass minket.
Krisztus, hallgass meg minket.

Uram, irgalmazz nekünk.
Krisztus, kegyelmezz nekünk.

Uram, irgalmazz nekünk.

Miatyánk stb. Üdvözlégy stb.

V. Uram hallgasd meg könyörgésünket.
F. És a mi kiáltásunk jusson előtted.

Könyörögjünk. Ur Isten! kinek tulajdona mindenkor az irgalmazás és megengedés: fogadd kegyelmesen könyörgésünket, hogy minket és minden szol-

gáidat, kiket a bűnök lánczai kötözve tartanak, a te kegyességednek irgalmassága kegyelmesen feloldozzon.

Ur Isten! kit a bűnök megbántanak, és kit a bűnbánat megengesztel, hallgasd meg kegyelmesen a te néped könyörgését, és haragodnak ostorait, melyeket bűneinkkel érdemlettünk, távoztasd el tőlünk.

Örök mindenható Ur Isten! ki az élőkön és holtakon uralkodol, és irgalmat adsz mindazoknak, kiket a hit és cselekedet által tieidnek ismersz; téged alázatosan kérünk: hogy akikért előtted könyörögni akarunk, és a kiket vagy még e világ testben tartóztat vagy a testből kimulván, a másvilágra jutottak, minden szenteid esedezése által irgalmasságodból minden bűneik bocsánatát megnyerjék. A te sz. Fiad, a mi Urunk Jézus Krisztus által. Amen.

LAURETOMI LITÁNIA
A BOLDOGSÁGOS SZ. MÁRIÁHOZ.

Uram, irgalmazz nekünk.
Krisztus, kegyelmezz nekünk.
Krisztus, hallgass minket.
Krisztus, hallgass meg minket.
Mennybéli Atya Isten! *Irgalmazz minekünk.*
Megváltó Fiu Isten! *Irgalmazz minekünk.*
Szentlélek Úr Isten! *Irgalmazz minekünk.*
Szentháromság egy Isten! *Irgalmazz minek.*
Szentséges szűz Mária! *Könyörögj érettünk.*

Istennek szent anyja!
Szűzeknek szent szűze!
Krisztusnak szent anyja!
Isteni malasztnak anyja!
Tisztaságos anya!
Szeplőtelen szűz anya!
Makula nélkül való anya!
Szűz virág szent anya!
Szeretetre méltó anya!
Csodálatos anya!
Teremtőnk szent anyja!
Üdvözítőnknek anyja!
Nagy okosságú szűz!
Dicsérendő szent szűz!
Nagy hatalmú szent szűz!

Könyörögj érettünk.

Kegyes és irgalmas szűz!
Hivséggel teljes szűz!
Igazságnak tüköre!
Bölcseségnek széke!
Örömünknek oka!
Lelki tiszta edény!
Tiszteletes edény!
Ájtatosságnak jeles edénye!
Titkos értelmű rózsa!
Dávid királynak tornya!
Elefántcsontból való torony!
Mária aranyház!
Frigynek szent szekrénye!
Mennyországnak ajtaja!
Hajnali szép csillag!
Betegek gyógyítója!
Bűnösök oltalma!
Szomorúak vígasztalója!
Keresztények segítsége!
Magyarország oltalmazója!
Angyalok királynéja!
Pátriárkák királynéja!
Próféták királynéja!
Apostolok királynéja!
Mártyrok királynéja!
Konfeszszorok királynéja!
Szűzek királynéja!
Mindenszentek királynéja!

Könyörögj értettünk.

Szeplőtelenül fogantatott királyné!
Könyörögj érettünk.
Legszentebb rózsafüzér Királynéja!
Könyörögj érettünk.
Isten Bárányа! ki elveszed a világ bűneit.
Kegyelmezz mınekünk.
Isten Báránya! ki elveszed a világ bűneit.
Hallgass meg minket.
Isten Báránya! ki elveszed a világ bűneit.
Irgalmazz minekünk.
Krisztus, hallgass minket.
Krisztus hallgass meg minket.
Uram, irgalmazz nekünk.
Krisztus, kegyelmezz nekünk.
Uram, irgalmazz nekünk.
Miatyánk stb. Üdvözlégy stb.

A négy kar-ének (antiphona.)

I.

Advent első vasárnapjától Gyertyaszentelő Boldogasszony napjáig.

Üdvözítőnknek szent Anyja! — mennyeknek megnyílt kapuja! * tengeren járók csillaga! — boldogságos szűz Mária!

2. Légy segítsége népednek, — az elesett bűnösöknek, * ki szülője Istenednek, — anyja lettél Teremtődnek.

3. Mert angyali köszöntésre — szálla rád az Úr Szentlelke. * S ekkor lett az örök Ige — szűz méhednek szűz gyümölcse.

4. A szülés előtt szüz voltál, — Azután is szűz maradtál. — Büneinkért meg ne utálj, — Könyörülj rajtunk s mellénk állj.

5. Adjunk hálát az Istennek, — Atya, Fiú, Szentléleknek. * Egyenlő három személynek, — egy állanyú Istenségnek.

V. Az Ur angyala köszönté a Boldogságos szűz Máriát.

F. És méhébe fogadá Szentlélektől szent fiát.

Könyörögjünk. Kérünk Uram! öntsd lelkünkbe sz. malasztodat, hogy akik az angyali izenet által Fiadnak, Jézus Krisztusnak megtestesülését megismertük: az ő kínszenvedése és keresztje által a föltámadás dicsőségébe vitessünk. Ugyanazon mi Urunk Jézus Krisztus által. Amen.

Karácsontól Gyertyaszentelőig.

V. Születésed után szeplőtelen szűz maradtál.

F. Istennek szent anyja! könyörögj érettünk.

Könyörögjünk. Ur Isten! ki a Boldogasszony gyümölcsös szűzessége által az emberi nemnek örök boldogság jutalmát adtad: engedd kérünk, hogy érezzük annak érettünk való esedezését, ki által méltók lettünk venni az életadóját, a te Fiadat, a mi Urunk Jézus Krisztust. Amen.

II.

Gyertyaszentelő B. A. napjától husvétig.

1. Mennyországnak királynéja! — angyaloknak szent asszonya! * áldott gyökér, szűz Mária! üdvözlégy Krisztus szent anyja.

2. Te általad e világra, — új világosság virrada. * Örülj dicsőség virága! — kinél szebb nem jött világra.

3. Áldott légy drágalátos Szűz! — Isten veled, szép virág szűz, * mennyben sz.

Fiad mellett ülsz, — s tudjuk rajtunk is könyörülsz.

V. Tégy méltóvá engem sz. Szűz! a te dicséretedre.

F. Adj erőt ellenségeid ellen.

Könyörögjünk. Adj irgalmas Isten! gyarlóságunknak oltalmat, hogy kik az Isten Anyjának emlékezetét tiszteljük, az ő könyörgésének segedelmével vétkeinkből felkeljünk. A mi Urunk Jézus Krisztus által. Amen.

III.

Husvéttől Szentháromság-vasárnapig.

1. Mennynek Királyné-Asszonya! — örülj szép szűz Alleluja! * mert kit méhedben hordozni méltó voltál, — Alleluja!

2. Amint megmondotta vala, feltámadott. Alleluja! — Imádj Istent, hogy lemossa bűneinket. Alleluja.

V. Örülj és örvendezz szűz Mária, Alleluja.

F. Mert bizonynyal feltámadott az Ur, Alleluja.

Könyörögjünk. Ur Isten! ki szent Fiadnak a mi Urunk Jézus Krisz-

tusnak föltámadásával a világot megvigasztalni méltóztattál; adjad kérünk, hogy az ő szent anyja szűz Mária által az örök élet örömeibe juthassunk. A mi Urunk Jézus Krisztus által. Amen.

IV.

Szentháromság-vasárnaptól adventig.

1. Mennyországnak királynéja, — irgalmasságnak szent anyja, * élet, édesség, reménység, — üdvözlégy szép szűz Mária.

2. Évának árva fiai! — számkivetett maradéki, * siralminak örökösi, — sok nyavalyáknak hajléki . . .

3. E siralomnak völgyében, — kik nyavalygunk nagy inségben. * Hozzád sohajtunk mennyégbe', hol vagy örök dicsőségben.

4. Azért szószólónk! szemedet — fordítsd hozzánk kegyelmedet, * és a te bünös népedet — oltalmazzad hiveidet.

5. Oh édes Szűz! irgalmadat, — mutasd meg kegyes voltodat. * Holtunk után szent Fiadat, mutasd meg boldogságodat.

V. Imádkozzál érettünk Istennek sz. anyja.
F. Hogy méltók lehessünk a Krisztus igéretire.

Könyörögjünk. Örök mindenható Ur Isten! ki a dicsőséges szűz Máriának testét és lelkét, hogy sz. Fiad méltó hajléka legyen, Szentlélek által fölékesitéd: add, hogy kik az Isten anyjának emlékezetében örvendezünk, az ő kegyes könyörgése által minden ránk következő veszedelemtől és az örök haláltól megszabaduljunk. Ugyanazon a mi Urunk Jézus Krisztus által. Amen.

Sub tuum praesidium.

Oltalmad alá futunk Istennek sz. Anyja! könyörgésünket meg ne vesd szükségünk idején; hanem oltalmazz minden veszedelemtől, mindenkoron dicsőséges és áldott Szűz! mi asszonyunk! mi közbenjárónk! mi szószólónk! Engeszteld meg nekünk Fiadat, ajánlj minket Fiadnak, mutass be minket szent Fiadnak. Amen.

Sz. Bernárd könyörgése.

Emlékezzél meg oh legkegyesebb szűz Anya, Mária! hogy még sohasem

lehetett hallani, hogy valaki tőled gyámoltalanul magára hagyatott volna, ki oltalmadat kérte, és pártfogásért hozzád folyamodott. Én is hasonló bizodalomtól lelkesülve, hozzád sohajtok oh szüzek szüze! angyalok királynéja! a mi Urunk Jézus Krisztusnak Anyja. Hozzád tekintek fel, oh tenger csillaga! Én nyomorult bűnös, sirva és zokogva lábaidhoz borulok. Ne vesd meg könyörgésemet, oh hatalmas Aszszonya a világnak, és anyja az örök Igének! hanem forditsd rám figyelmedet, és hallgasd meg kérésemet e siralom völgyében most és főkép halálom óráján. Oh irgalmas, oh kegyes, oh édes szűz Mária!

Nyerd meg pedig, kérlek, mindenek előtt az igaz töredelmesség és tökéletes jobbulás kegyelmét a te sz. Fiadtól nekem, és a kikért könyörgésemet fölajánlottam.

Üdvözlégy Mária stb.

Oh Mária! bűnösök oltalma! könyörögj érettünk.

A SZENT OLVASÓ.

Keresztvetés után az olvasó keresztjére vagy az első szemre mondatik:

Hiszek egy Istenben, Mindenható Atyában stb. *Azután:*

Dicsőség Atyának és Fiunak és Szentlélek Istennek, miképen kezdetben vala, most és mindenkoron és mindörökön örökké. Amen.

És ez minden Miatyánk előtt és után mondatik.

A második olvasószemre Miatyánk stb.

Ezután a három Üdvözlégy az *alább írt szent titkokkal igy mondatik:*

Üdvözlégy Mária, malaszttal teljes stb. gyömölcse Jézus, p. o. Ki bennünk nevelje az igaz hitet. Asszonyunk szűz Mária stb.

A három üdvözlet után Dicsőség stb. Miatyánk stb. *és ismét* Dicsőség stb.

Következik az öt tized, minden tizedben más titkot kell Jézus *neve után mondani; — a hat tizedes vagy táblás olvasón pedig a hatodik tizedben egyegy titok két-két* Üdvözletre *mondatik ezen tábla szerint:*

Az örvendetes olvasó.

Mondatik Ádvent első vasárnapjától fogva Hamvazószerdáig és Gyümölcsoltó Boldogasszony ünnepén, ezen örvendetes titkokkal:

A három első üdvözletre:

1. Ki bennünk nevelje az igaz hitet.
2. Ki bennünk nevelje az erős reményt.
3. Ki bennünk nevelje a tökéletes szeretetet.

Az öt tizedre (vagy táblára) örvendetes titkok:

1-ső tizedre: Kit te, sz. Szűz méhedben fogantál.

2-ra: Kit te, sz. Szűz, Erzsébetet látogatván, méhedben hordoztál.

3-ra: Kit te, sz. Szűz, e világra szültél.

4-re: Kit te, sz. Szűz, a templomban bemutattál.

5-re: Kit te, sz. Szűz, a templomban feltaláltál.

A fájdalmas olvasó.

Mondatik hamvazó szerdától fogva husvétig.

A három első üdvözletre:

1. Ki világositsa fel értelmünket.
2. Ki tökéletesitse akaratunkat.
3. Ki erősitse emlékezetünket.

Az öt tizedre fájdalmas titkok:

1-ső tizedre: Ki érettünk vérrel veritékezett.
2-ra: Ki érettünk megostoroztatott.
3-ra: Ki érettünk tövissel koronáztatott.
4-re: Ki érettünk a keresztet vitte.
5-re: Ki érettünk a keresztre feszittetett.

A dicsőséges olvasó.

Husvéttől Szentháromság vasárnapjáig, vagy Boldogasszony ünnepein.

A három első üdvözletre:

1. Ki gondolatainkat igazgassa.
2. Ki szavainkat vezérelje.
3. Ki cselekedeteinket kormányozza.

Az öt tizedre dicsőséges titkok:

1 ső tizedre: Ki hallottaiból feltámadott.
2-ra: Ki mennyekbe fölment.
3-ra: Ki a Szentlelket elküldötte.
4-re: Ki téged szent Szűz, mennyekbe fölvett.
5-re: Ki téged szent Szűz, mennyekben megkoronázott.

Minden tized végén egy Miatyánk *mondatik; előtte és utána:* Dicsőség stb.

Szentháromság vasárnapjától fogva Adventig változtatva igy mondatik a sz. olvasó;

vasárnap, hétfőn és csütörtökön a dicsőséges; *kedden és pénteken* a fájdalmas; — *szerdán és szombaton* az örvendetes.

Imádság a pápáért.

Ur Isten! hiveid főpásztora és kormányzója, tekints kegyelmesen N. pápánkra, kit anyaszentegyházad pásztorává rendeltél, s add, hogy ő szóval és példával alattvalóinak áldásává legyen, hogy a rábizott nyájjal együtt az örök életre jusson. A mi Urunk Jézus Krisztus által. Amen.

A királyért.

V. Tartsd meg Ur Isten apost. királyunkat N.
V. És hallgass meg minket kérésünk napján.

Kérünk téged mindenható Ur Isten! hogy a te szolgád, a mi apostoli királyunk, ki kegyelmedből vette át az ország kormányát, minden jó erkölcsben

növekedjék: hogy ezekkel ékeskedve, a vétkek szörnyeit kerülhesse, ellenségeit meggyőzhesse, és tehozzád, ki ut, igazság és élet vagy, a rábizott néppel együtt eljuthasson. A mi Urunk Jézus Krisztus által. Amen.

A szülőkért.

Istenem! ki azt parancsolád, hogy atyánkat és anyánkat tiszteljük; könyörülj az én atyámon és anyámon. Jutalmazd meg őket bőven azon jókért, amiket velem tettek; tartsd meg őket javamra még sokáig ez életben és egykor fogadd magadhoz az örök boldogságba. A mi Urunk Jézus Krisztus által. Amen.

A lelkiatyákért és tanitókért.

Ur Isten! ki lelkiatyám és tanitóim munkássága, béketürése és fölöttem őrködő szeretete által nekem számtalan

jótéteményeket osztogatsz: engedd kegyelmesen, hogy az ő tanitásaikat szives figyelemmel fogadjam, intéseiket és dorgálásaikat üdvösségemre használjam, és lelkökért naponkint imádkozván, fáradhatlan szorgalmam, tiszteletem és egész magam viselete által irántok köteles hálámat mindenkor kimutassam. Áldd meg rám forditott buzgó törekvéseiket és szent nevedért fizess nekik örök élettel. A mi Urunk Jézus Krisztus által. Amen.

Üdvös életmód választásaért.

Örök mindenható Ur Isten! ki mindent kormányzasz, elrendelsz és igazgatsz, küldj bölcseséget szent székedből, hogy értsem akaratodat. Mit akarsz, hogy cselekedjem? Szólj Uram! meghallgat szolgád. Tanits meg akaratodat cselekednem. Örömre és búra, jó- és balsorsra készen találsz; Uram! semmit sem akarok egyebet, mint dicső-

ségedet előmozditani és sz. akaratodat teljesiteni. Vezess, ne oda, hová én akarok menni, hanem ahová te akarod, hogy menjek, és engedd, hogy mindenhol azon hitben éljek, mely szeretet által munkálkodik, hogy igy üdvözüljek. Életmódom választásában mindenhatóságod áldjon meg, bölcseséged tanitson és szereteted éleszszen. — Boldogságos szűz Mária! hiv őrangyalom! sz. pártfogóm! és minden Szentek! segitsetek könyörgéstekkel, hogy az Istentől fölvilágositva, megismerjem a mi kedvesebb, s azt válaszszam, abban tökéletesedjem, és akaratjától soha el ne térjek. Amen.

Boldog kimulásért.

Mindenható és irgalmas Ur Isten! ki az emberiségnek mind az üdvözülésre eszközöket, mind az örök élet ajándékainak elnyerésére módot adtál: tekints irgalmasan szolgádra, és őrizd meg

a lelket, melyet teremtettél, hogy halálom óráján a bűn szennye nélkül angyalaid keze által adassék az vissza neked, Teremtőjének. A mi Urunk Jézus Krisztus által. Amen.

A megholt szülőkért.

Örök mindenható Ur Isten! ki atyánkat és anyánkat tisztelni parancsoltad, könyörülj az én atyámon és anyámon, kik ez árnyékvilágból már kiköltöztek, és bűneiket megbocsátván, add, hogy egykor őket az örök világosság örömeiben szemlélhessem. A mi Urunk Jézus Krisztus által. Amen.

Teljes bucsu elnyeréséért.

Előkészület.

Szentháromság Isten! tudván és érezvén elégtelen és méltatlan voltomat, a mi Urunk Jézus Krisztusnak, a bold. szűz Máriának s a dicsőült Szenteknek

érdemeihez kapcsolom az én bár csekély, de jó szándéku tetteimet és szent föltételeimet, töredelmes szivvel könyörögvén: hogy Krisztus drága vére hullása és a Szentek esedezése által ezen teljes bucsuban méltóképen részt vehessek. Amen.

Miatyánk stb. Üdvözlégy stb.

A ker. kath. anyaszentegyház fölmagasztaltatásáért.

Mennyei Atyám! emlékezzél meg egyszülött Fiad jegyeséről, melyért ő vérét ontotta; tartsd meg és magasztald fel az anyaszentegyházat, hogy méltó legyen a váltság oly nagy árához; egyesitsd abban a föld minden népét: hogy megismerjenek és imádjanak téged, örök Atya Isten, s akit te küldtél, szent Fiadat, a Szentlélekkel egyetemben. Amen.

Miatyánk stb. Üdözlégy stb.

Az eretnekségek kiirtásáért.

Oh Jézus! igaz világosság! ki megvilágositasz minden a világra jövő embert, kínszenvedésed és halálod ereje által oszlasd el az eretnekség és tévelygés minden homályát, hogy igazságodat mindnyájan megismervén, anyaszentegyházad kebelében egyesüljenek. Oh jó Pásztor! ki életedet adtad juhaidért, őrizd meg a te hív nyájadat, maradj velünk, Uram! s add, hogy egy akol legyen és egy pásztor. Amen.

Miatyánk stb. Üdvözlégy stb.

A keresztény fejedelmek egyességéért.

Szentlélek Ur Isten! szeretet és békesség Lelke, ki a szent hitben annyi népeket egyesitettél, adj kegyelmet a keresztény fejedelmeknek és tanácsadóiknak, hogy az általad örökségül ha-

gyott szeretettől áthatva, távoztassák el mindazt, mi anyaszentegyházunk békességét megháboríthatná: tartsd meg őket békességben és egyességben, hogy népeiket egyesült erővel az örök békesség országába vezéreljék. Amen.

Miatyánk stb. Üdvözlégy stb.

ÉNEKEK.

I. Prédikáczió előtt.

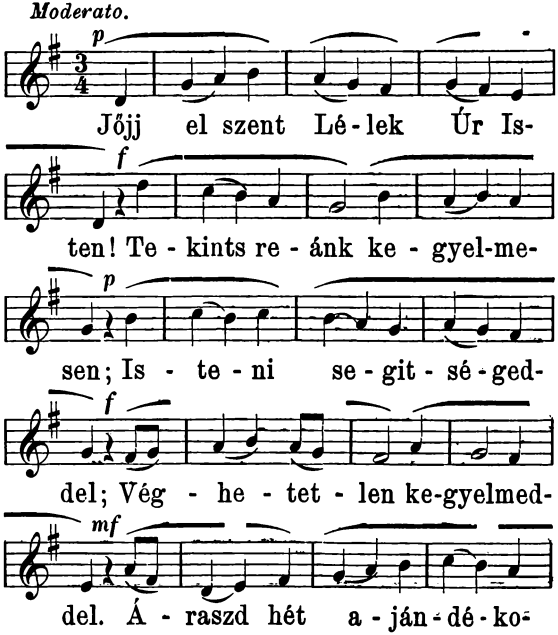

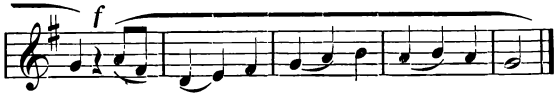

2. Jőj el Szentlélek Úr Isten! mi vigasztalónk mindenben! — A lelkitanitó nyelvét igazgasd, gyulaszd föl szivét; — Hogy te szent akaratodat hirdethesse s jóvoltodat.

3. Jőj el, Szentlélek Úr Isten! mennyei fényességedben — Részesitsed hiveidet, kik itt dicsérnek tégedet, — Hogy igy a bűnnek rutságát lássák, annak gonoszságát.

2. Szent beszéd után.

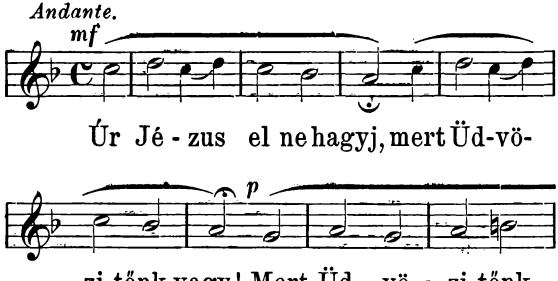

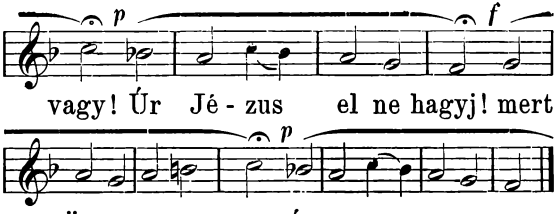

3. Áldozattal járul hozzád.

Religioso.

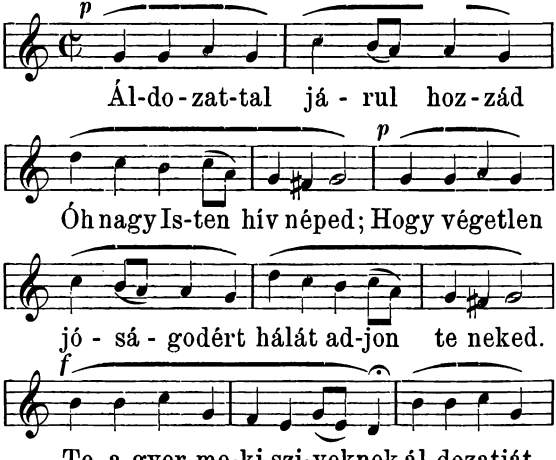

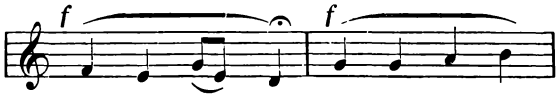

nem ve - ted meg. Száll-jon ar - ra

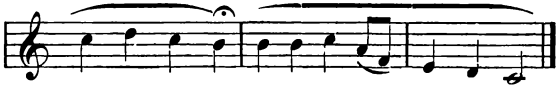

or-szá-god-ból is-te-ni szent tet-szé-sed.

Az angyali énekre.

Dicsőség legyen egekben a fölséges Istennek — Békesség legyen a jámbor szándéku embereknek. * Add, hogy mindig élő hittel, hév reménynyel, szeretettel — Mondjunk méltó dicséretet, oh Atyánk! szent nevednek.

Evangéliomra és Hiszekegyre.

Jézus! te hoztad az égből az üdvösség igéit, — A te drága ajándékod az egy üdvözitő hit. * Ez éleszsze sziveinket, ez vezesse tetteinket — Uram! Uram! kihez menjünk, ha malasztod nem segit.

Felajánlásra.

Az oltáron megujul most a kereszt áldozata, — Mint azt vérrel bűneinkért Megváltónk bemutatta. * Ámbár itt nincsen vérontás, de megvan az Isten áldás, Bőven árad ránk a váltság vérének szent harmata.

Szent-szent-szentre.

Az angyalok seregével zengjük: — Szent az Úr Isten! — A tiszta sziv örömével mondjuk: Szent az Úr Isten! * Zengje velünk az ég és föld, melyet dicsősége betölt: — Szent az Isten! Szent az Isten! örökké szent az Isten!

4. Bemegyek szent templomodba.

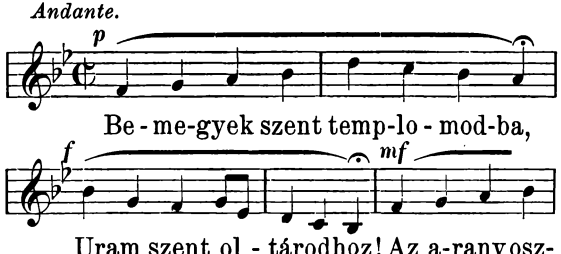

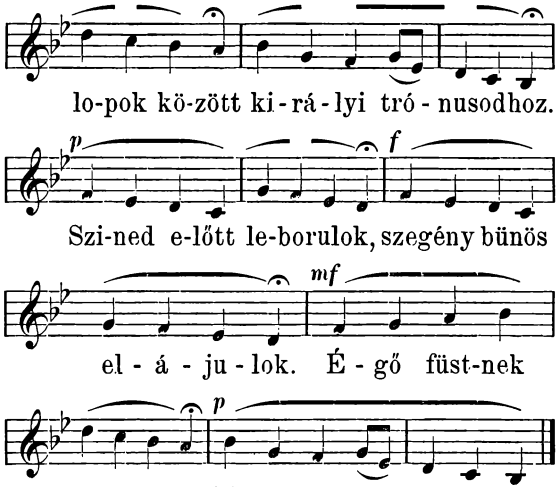

2. Salamon király templomot épitett Fölségednek, — Melyben lakóhelye vala békeség szekrényének; * Bekerité kárpitokkal, megaranyozott lánczokkal, — Kerubimok ékesiték kiterjesztett szárnyakkal.

3. Hát én szegény, földnek férge, mit épitsek nevednek? — Lakóhelyet hol szerezzek isteni Fölségednek! * A ki por és hamu

vagyok, érdemetlen bűnös vagyok, — Hogy lábam a földet nyomja, méltó arra sem vagyok.

4. Hogyha tetszik áldozatom, lelkemet felajánlom, — Örökös udvarlásodra szivemet leláncolom; * Szenteld ékes templomodnak, a te Szentlelked házának, — Rendeljed szolgálatára királyi udvarodnak.

5. Hogy szivem inkább gerjedjen isteni szerelmedre, — Piros vérednek harmatját öntözgessed szivemre; * Adjad, hogy érdemes legyen, soha többé ne vétkezzem, — S választottak seregébe általa rendeltessem.

5. Egybegyültünk oh nagy Isten.

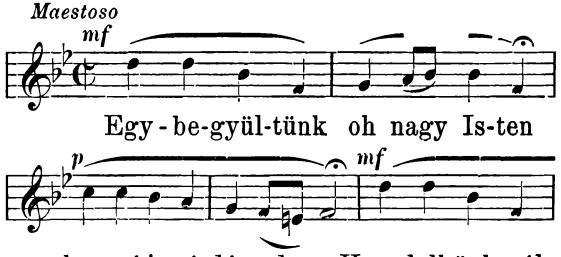

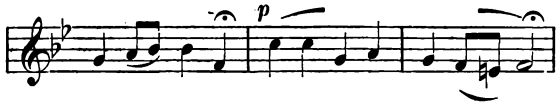

tó le-hessen, is-te-ni ál - dá-sod-ra.

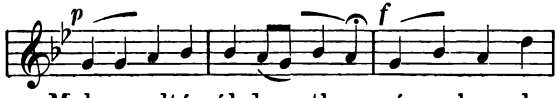

Mely az oltár ál-do-zatban számunkra el-

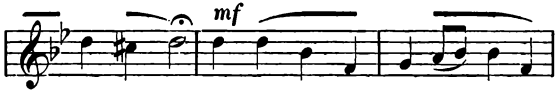

rejtve van. Oh tekints te-hát ke-gyesen,

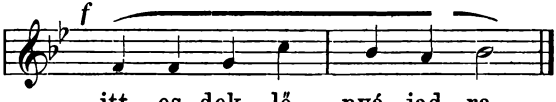

itt es-dek-lő nyá-jad-ra.

Glóriára.

Dicséret, áldás, dicsőség, mennyben a nagy Istennek! — Lelki és testi békeség földön az embereknek. * Az angyali seregekkel kiáltsuk sziv örömmel: — Istennek legyen dicsőség, békeség az embernek!

Hiszekegyre.

Oh Atyánk! nekünk a földön egy kegyes anyát adál, — Kinél szívünk mindörökkön oltalmat s nyugtot talál. * Szentegyházad e jó anya az igazság oszlopa; — Nem félünk, bármely vész törjön ránk, mert ő jobbunkon áll.

Fölajánlásra.

Jézus Krisztus szerzeménye a kenyér s boráldozat, — Mit neved dicsőségére Uram! szolgád bemutat. * Legyen oly kedves, oh Atyám! mint Fiad áldozata; — Lelkünknek üdvösségére, kérünk kegyesen fogadd.

Első csenditésre.

Szent, örökké szent az Isten! Atya, Fiu, Szentlélek! — Zengjen égen, s földön minden hálát az Istenségnek. * Áldott ki az Úr nevében zengi sziv-örömében: — Szent, örökké szent az Isten, Atya, Fiu, Szentlélek!

6. Im arczunkra borulunk.

Moderato.

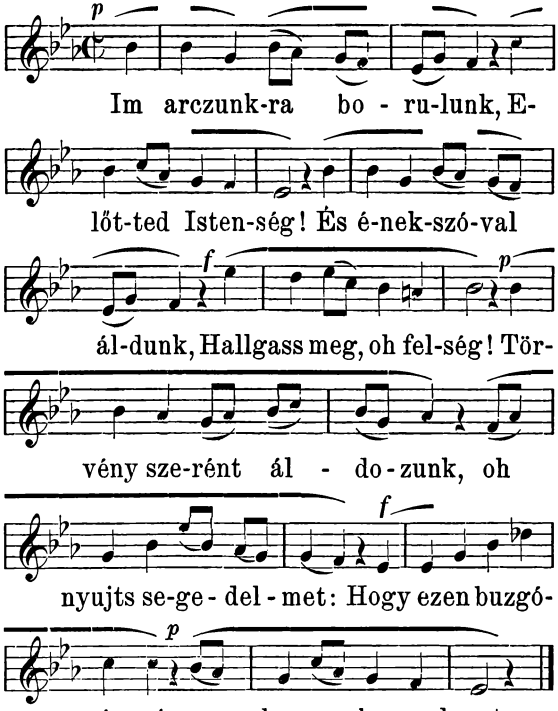

Az angyali énekre.

Téged mennybeli Atya, illet a dicsőség! — Fiad áldozatja: imádás, szivesség. * Engedd háborusággal ne nyomorgattassunk, — Hogy neked bátorsággal s vigan szolgálhassunk.

Az evangéliomra.

Az evangéliom áll Isten igéjéből, — Ez azon fenék-kőszál melyen hitünk épül: * Maga oktatott erre, ki nem csalhat minket, — Nyissuk fel értésére tehát sziveinket.

Hiszekegyre.

Mi hiszünk az Atyában, ki mély végzéséből — Mindent világjártában teremtett semmiből. * Fia, Istenségével hozzánk bocsáttatott, — Szentlélek erejével szűztől fogantatott.

Felajánlásra.

Vedd Uram, kegyelmedbe, a mit felszentelünk, — Ámbátor most elődbe kenyeret s bort teszünk; * Mely változik Krisztusnak testévé s vérévé, — Mind élők- mind holtaknak lelki reményévé.

Neked akaratunkat áldozzuk s szivünket, — Neked gondolatunkat, oh segits bennünket; * Hogy parancsolatidat hiven megtarthassuk, — S bűn által malasztidat, el ne távoztassuk.

Szent-szent-szentre.

Szavunkat és szívünket az égre emeljük — Szabaoth Istenünket szentnek énekeljük. * Uram! méltóságoddal tele van föld és ég, — Térjen meg malasztoddal a vak hitetlenség.

7. Úrfelmutatás után.

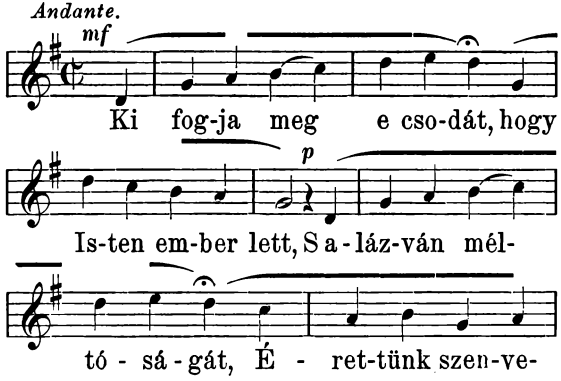

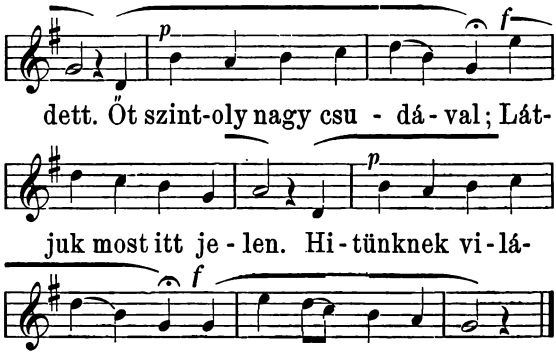

A szem csalatkozhatik, — Mely kenyeret s bort lát, — Jézus nem változhatik — Nem másitja szavát: — Önnön maga igérte — Kí, mit akar, megtesz, — Hogy a tört kenyér testté, — És a bor vérré lesz.

Áldozásra.

Hiv lelkek örüljetek, — Nagy csoda történék — Az Isten előttetek — Födve megjelenék — Kenyér s bor színe alá — Jézus teste s vére — Itt magát eltitkolá — Lelkünk élelmére.

Mise végén.

Jézus, kit e misének — Imádtunk titkában — Áldásid kegyelmének — Részesits árjában — Tessék Istenségednél — Égő tiszteletünk — És maradj híveidnél — Ugy boldogok leszünk.

8. Jertek áldozatra.

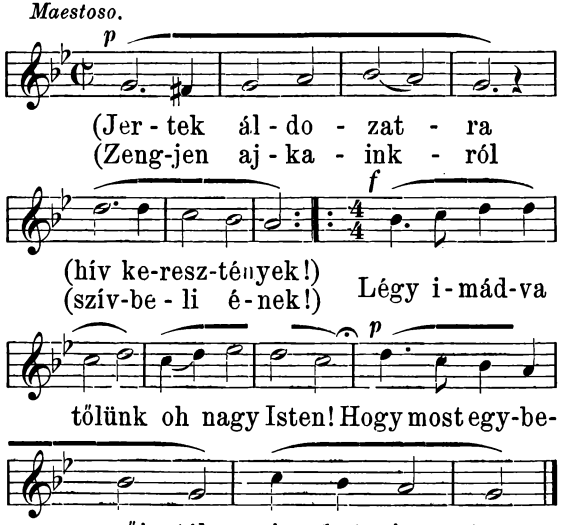

Az angyali énekre.

Dicséret, dicsőség neked Istenünk! — Lelki békeséget földön adj nekünk! * Add, hogy a kik minket megbántottak, — Szivből megbocsássunk mindazoknak.

Az evangéliomra.

Az evangéliom Isten igéje, hirdetve az ember üdvösségére; * Adj Uram malasztot, hogy ugy éljünk, — Mint szentséges igéd hagyja nékünk.

Hiszekegyre.

Hiszszük az egy Istent három személyben, — Hiszünk Jézus Krisztus Istenségében; * Hiszszük a miket csak ő tanitott, Mert minket e hitben boldogitott.

Fölajánlásra.

Vedd Uram! mit szolgád szentelt kezében — Fölségednek áldoz kenyér- s borszinben; * Jézus ugy rendelte, és ugy tennünk, — Amint ő rendelé, — üdvösségünk.

Neked áldozunk fel minden jót, Atyánk! — Amit szent kegyelmed árasztott reánk; * Hogy üdvösségünkre szolgáljanak — Az élet, a testi s lelki javak.

Szent-szent-szentre.

Mondjuk: Szent az Isten! szent, örökké szent! — A ki áldásával betölte mindent! * Szent nevét a föld ugy szentelje meg, — A mint azt imádják a nagy egek.

Úrfelmutatás után.

Szent test lőn a kenyér, a bor drága vér, — Váltságunknak ára és mennyei bér; * Légy imádva tőlünk óh nagy Isten! — A ki jelen vagy e szentségben.

Áldozáskor.

Vedd el bűneinket Isten báránya! — Kinek békesége földünkre szálla; * Add, hogy oly szeretet legyen köztünk, — A minővel te vért ontál értünk.

Az ígaz megtérőt te meg nem veted, — S neki táplálékul nyujtod testedet, * Add, hogy tiszta legyen szivünk s lelkünk, — A midőn te benned részeltetünk.

Utolsó áldásra.

Áldd meg, oh nagy Isten! áldozatunkat, — S mint az Ábelét oly kedvesen fogadd: * Áldj meg, s önts malasztot szíveinkbe, — Adj boldog kimúlást, s vígy mennyekbe!

9. Jertek keresztény lelkek.

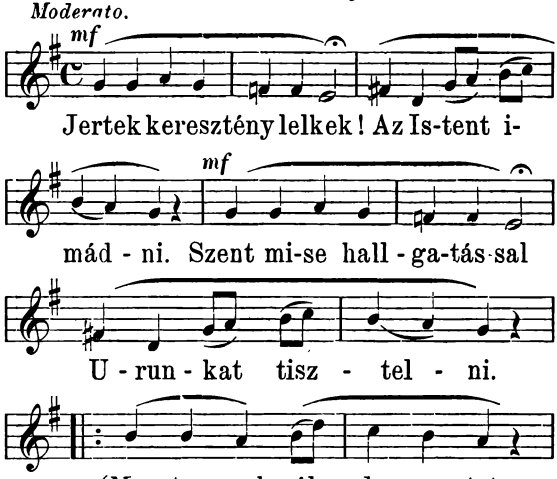

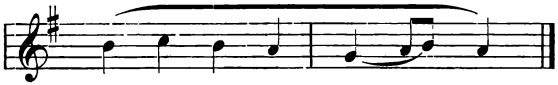

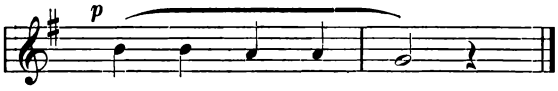

Az angyali énekre.

Dicsőség az Istennek a magas menynyekben! — És szent békeség legyen földön emberekben. * Neked, Atya Uristen! szivből hálát adunk, — Te nagy dicsőségedért magasztalunk, áldunk. — Uram irgalmazz!

Az evangéliomra.

Az Isten szájából jő az evangéliom, — Mindenben, amit hiszünk ez a fundamentom, * Az Isten maga tanit minket minden jóra, — Boldog, aki figyelmez az ő szavaira. — Uram irgalmazz!

Hiszekegyre.

Mi azt hiszszük és valljuk, hogy egy Isten vagyon, — A kit három személyében minden lélek áldjon. — Az Atyát a Fiuval és a Szentlélekkel — Dicsérjük s magasztaljuk szivvel és nyelvünkkel. — Uram irgalmazz!

Felajánlásra.

Mindenható Úr Isten! — im ez áldozatunk, — A melyet szolgád által neked bemutatunk. * Most ugyan csak kenyeret s e kevés bort adjuk, — De mely Krisztus testévé s vérévé lesz, tudjuk. — Uram irgalmazz!

Szent-Szent-Szentre.

Mondd: Szent, szent, szent vagy Uram, Szabaoth Istene! Kinek mennyben és földön dicsértessék neve; * Mert ő hozzá hasonlót sehol sem találhatsz, — Sőt emberi elméddel — Olyat sem gondolhatsz. — Uram irgalmazz!

10. Úrfelmutatás után.

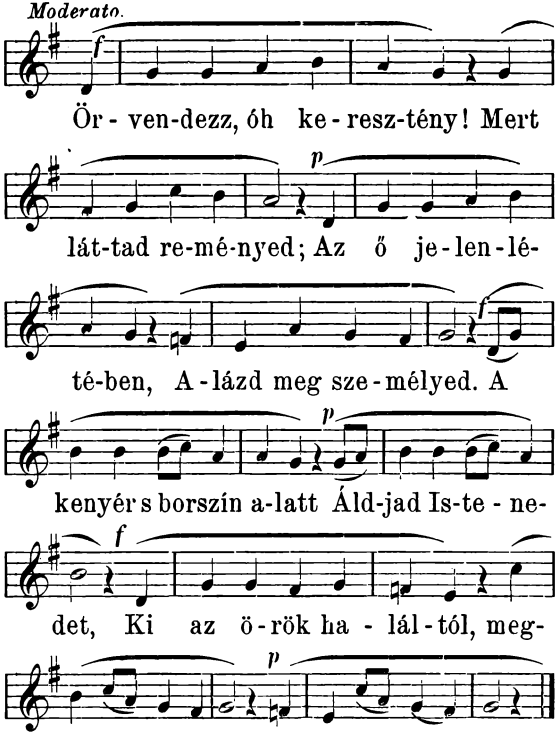

Isten bárányа.

Istennek szent bárányа, — Ki világ bü-neit — Elveszed, s meggyógyítod — Lelkünk-nek sebeit; — Add, hogy életünk fogytán — Testedben és véredben — Részesülhessünk méltán — S maradjunk kedvedben. — Uram irgalmazz!

Mise végén.

Ezen szent mise által — Engedd, oh Istenünk! — A jóban gyarapodjék — Mind testünk, mind lelkünk: — Kedvet nyerjen előtted, — A mit bemutattunk, — S boldogító áldásod — Nyugodjék mi rajtunk. — Uram irgalmazz!

ÜNNEPI NAGY MISE.

II. Kezdetre.

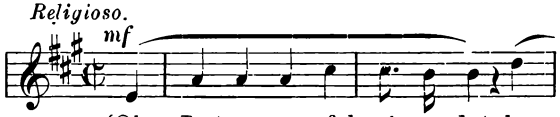

(Oh Is-ten szent fel - sé - ge-det, bo-
(Ol - tá-rod-nál szent ne-ve-det, di-

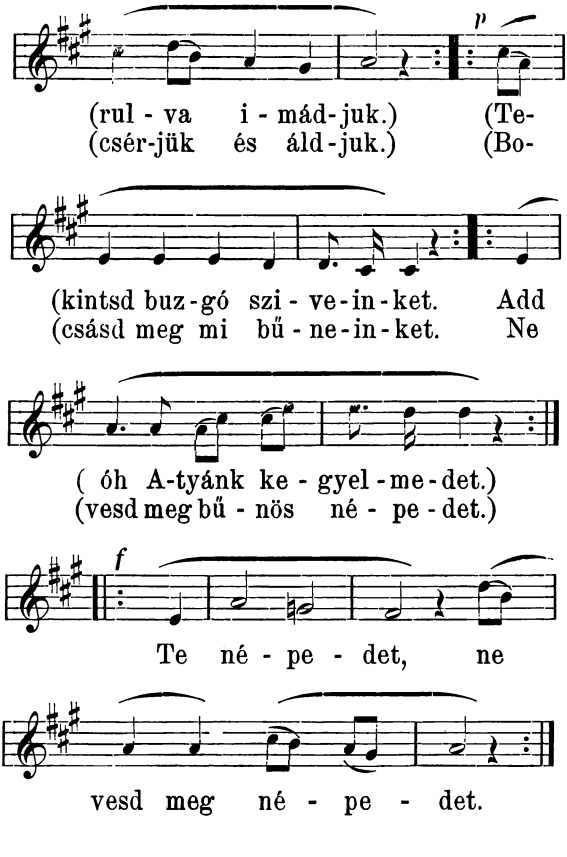
p
(rul - va i - mád - juk.) (Te-
(csér-jük és áld - juk.) (Bo-
(kintsd buz - gó szi - ve - in - ket. Add
(csásd meg mi bű - ne - in - ket. Ne
(óh A-tyánk ke - gyel - me - det.)
(vesd meg bű - nös né - pe - det.)
f
Te né - pe - det, ne
vesd meg né - pe - det.

12. Dicsőség.

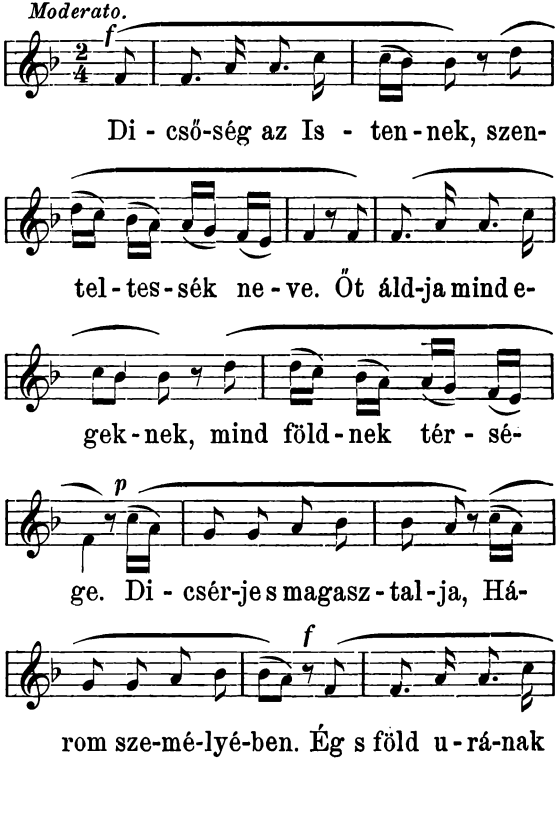
Moderato.
f
Di - cső-ség az Is - ten-nek, szen-
tel-tes-sék ne-ve. Őt áld-ja mind e-
gek-nek, mind föld-nek tér - sé-
p
ge. Di - csér-je s magasz-tal-ja, Há-
f
rom sze-mé-lyé-ben. Ég s föld u-rá-nak

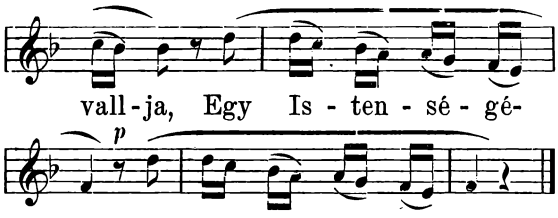
vall-ja, Egy Is-ten-sé-gé-
p
ben; egy Is-ten-sé-gé-ben.

13. Üdvirat.

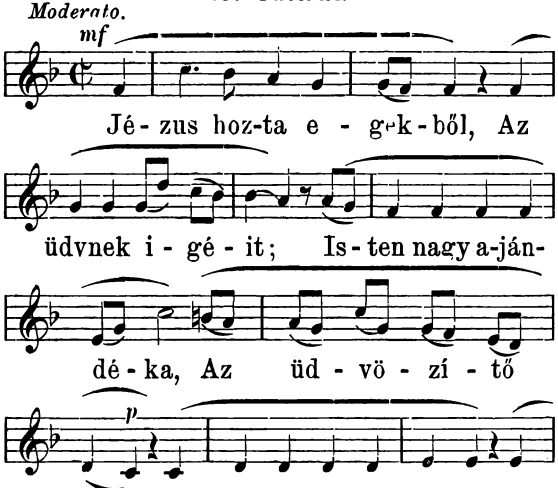
Moderato.
mf
Jé-zus hoz-ta e-gek-ből, Az
üdvnek i-gé-it; Is-ten nagy a-ján-
dé-ka, Az üd-vö-zí-tő
p
hit. Bol-dog a ki hall-gat-ja, az

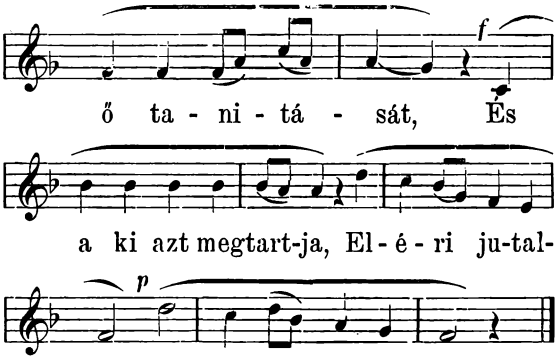

14 Hitvallás.

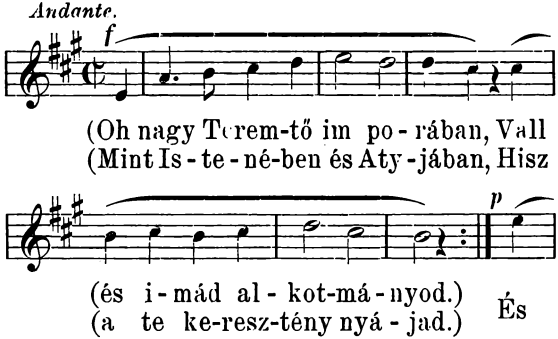

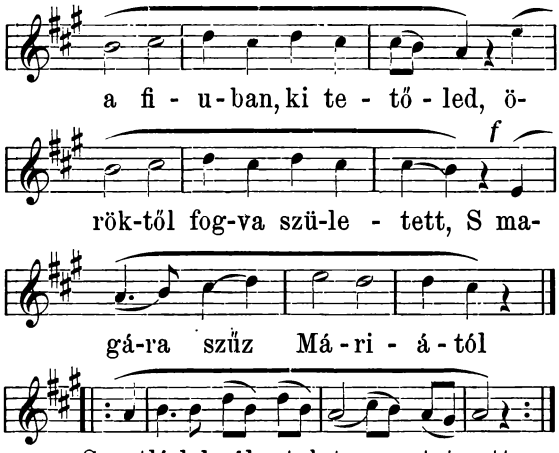

15. Fölajánlásra.

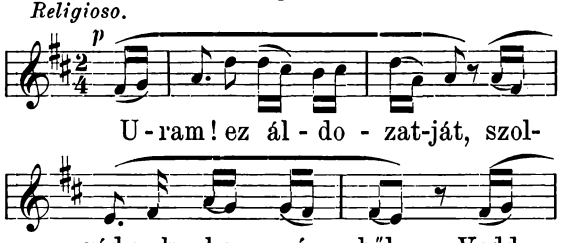

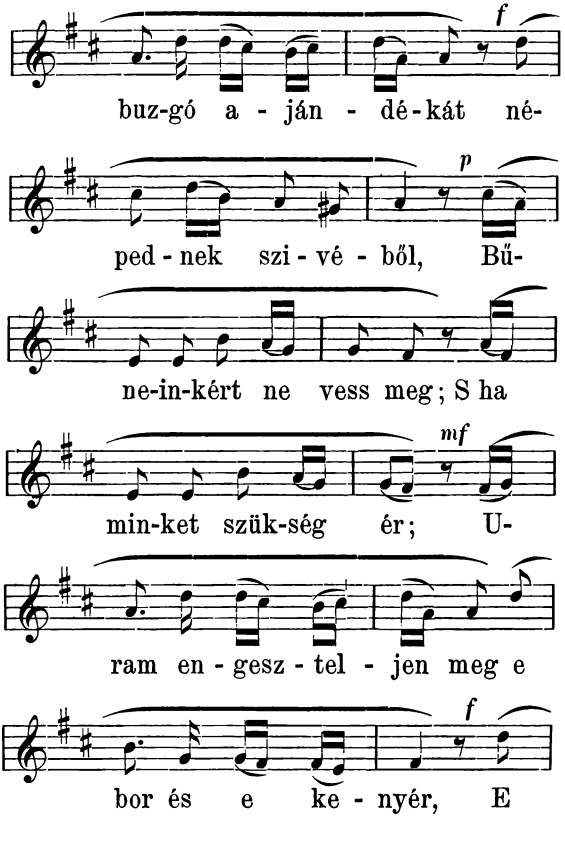
f
buz-gó a - ján - dé-kát né-
p
ped - nek szi - vé - ből, Bű-
ne-in-kért ne vess meg; S ha
mf
min-ket szük-ség ér; U-
ram en - gesz - tel - jen meg e
f
bor és e ke - nyér, E



16. Szent, szent, szent.

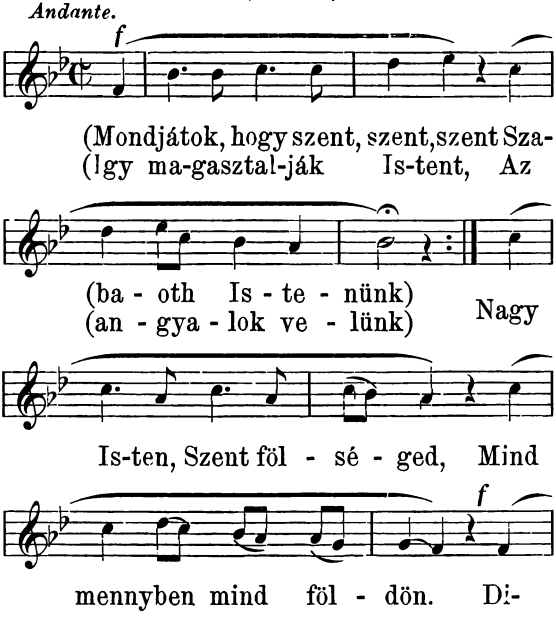

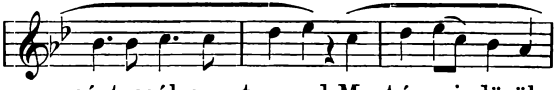

csértessék szent neved, Most és mindörök-

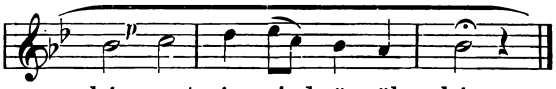

ké, most és mind ö-rök-ké.

17 Úrfelmutatás után.

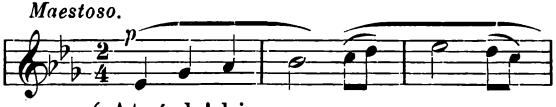

(Atyánk! ki vagy a ma-gas
(Nézz szent fi-ad-ra e szent-

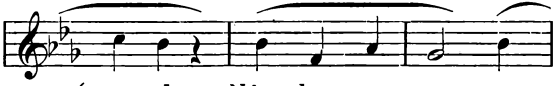

(mennyben Nézz ke-gye-sen ez
(ség-ben Mint Á-bel ál-do-

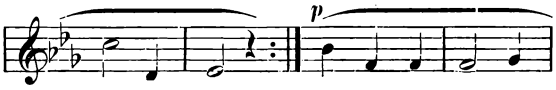

(ol-tár-ra.)
(zat-já-ra.) Em-lé-kez-zél szen-

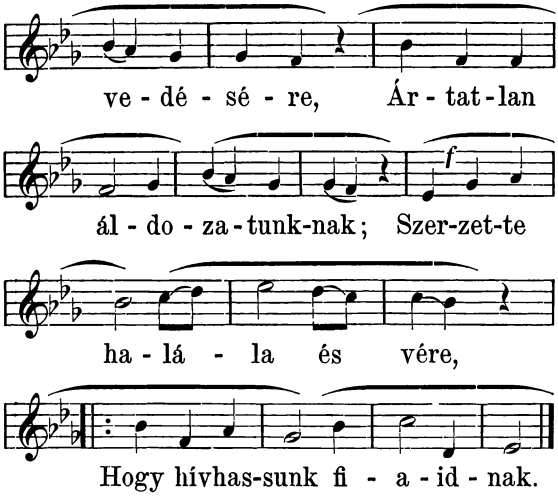

18. Áldozás előtt.

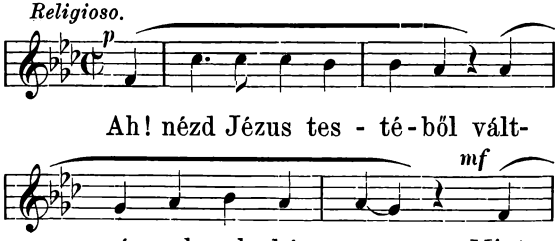

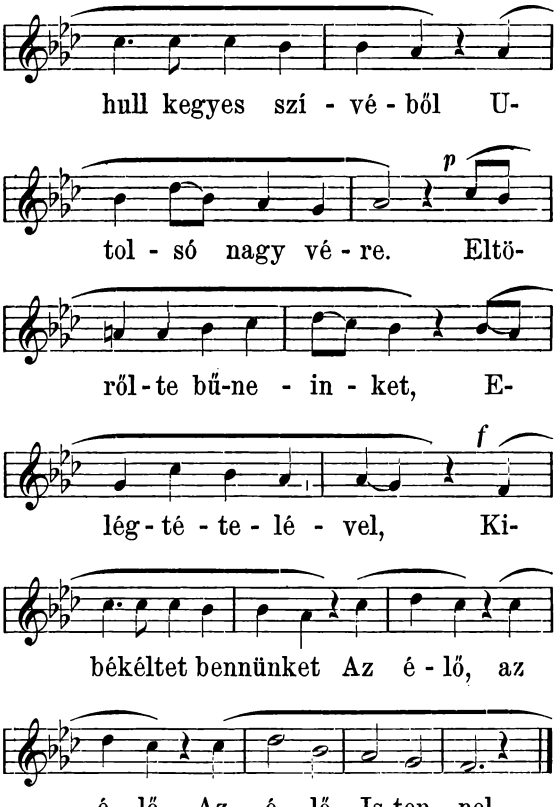
hull kegyes szí - vé - ből U-
p
tol - só nagy vé - re. Eltö-
ről - te bű-ne - in - ket, E-
f
lég - té - te - lé - vel, Ki-
békéltet bennünket Az é - lő, az
é - lő, Az é - lő Is-ten - nel.

19. Áldozáskor.

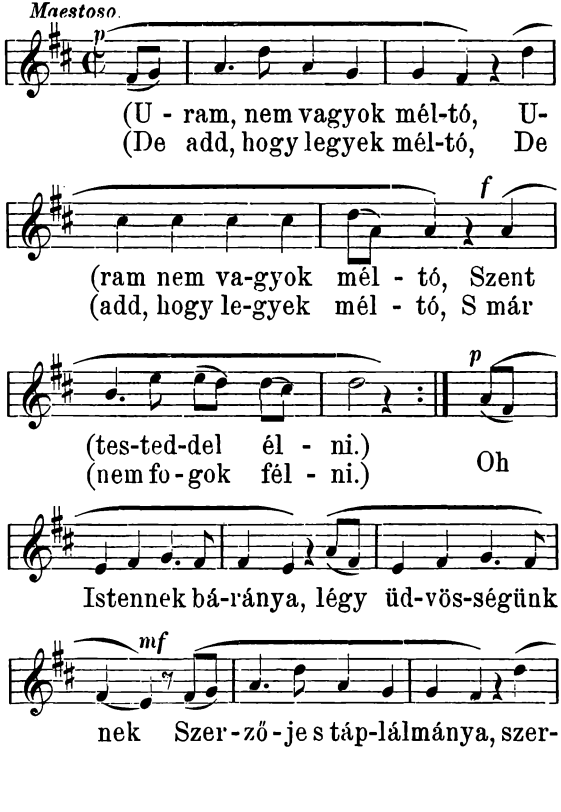



ző - je s táplál - má-nya, Je-gye-se, je-

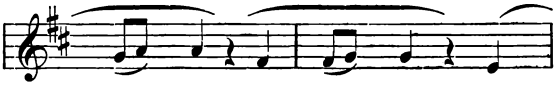

gye - se, je - gye - se je-

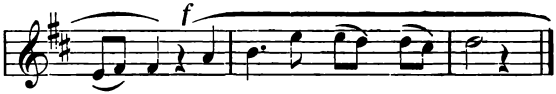

gye - se Je - gyese lel - künk-nek.

20. Végezet.

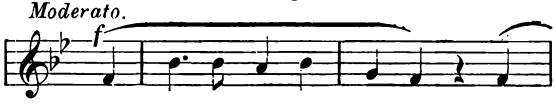

Is - tennek szent bá - rá-nya, már

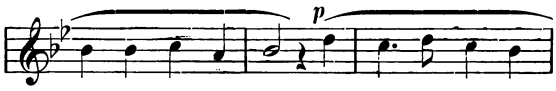

föl - ál-doz - ta-tott. Megváltónk ha-gyo-

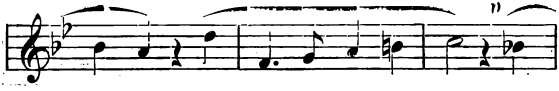

má-nya, Igy vég-re-haj-ta-tott Igy

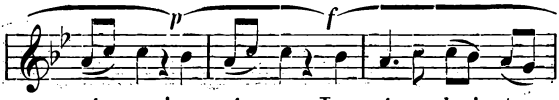

vég-re, igy vég-re, Igy végre-haj-ta-

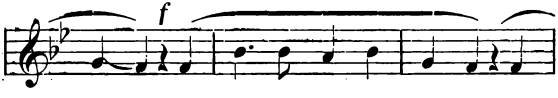

tott. Há-lál-juk jó-vol-to-dat Ke-

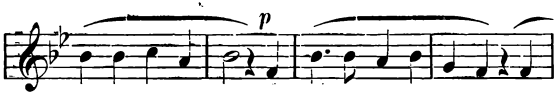

gyelmes Istenünk, A-tya-i ál-dá-sodat Add

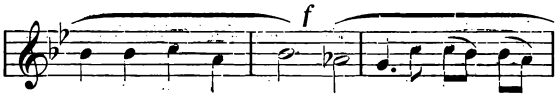

ez-zel megnyernünk, Add ezzel megnyer-

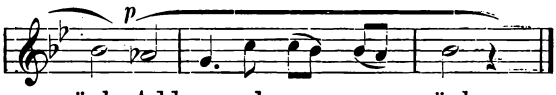

nünk, Add ez-zel meg-nyer-nünk.

21. Szent Atyánk.

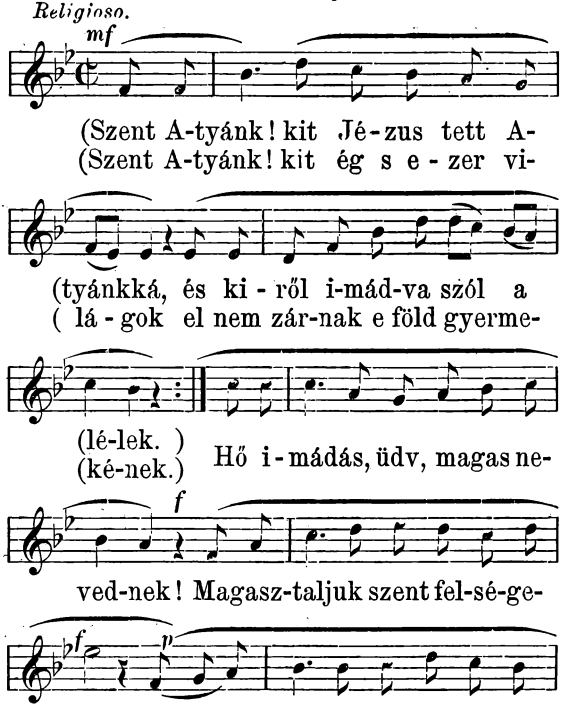

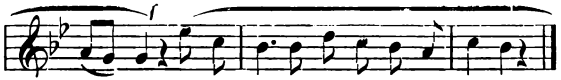

jé-től. Áld az ember mig a sirba nem dől.

2. Az ország, mit bölcseség s kegyelmed — Tart fel, jöjjön el a béke honja, — Ama hon mit Jézus Krisztus szerzett, — — Mely az embert az egekbe vonja; * Akaratod a földön legyen meg, Mint a lelkek fényhonában van; — Az igazság s erények által — Minden ember legyen mint az angyal.

3. Boldogságok örök forrása add meg, — Mikben az ember szükséget érez; — Nem arany, nem kincs, miért könyörgünk, — Megelégedést adj a kenyérhez. * S életünk utján, ha tán elesnénk, Oh bocsáss meg nekünk, jó Atyánk! — Valamint mi szivből megbocsátunk, — Hogyha tán megbánt felebarátunk.

4. Vedd Uram! a felkent szolga által, Gyermekeidnek tiszta áldozatját; S vedd kegyelmesen, miket te adtál, A keresztet s életünk siralmát. * Vedd Uram! s találjon

az kegyelmet, — Mint előtted Ábelé talált: Hisz atyánk vagy, nem, te nem veted meg Áldozatját a te gyermekidnek.

5. Zengjük szent az Úr! szent a nagy Isten! — Szálljon égbe a magasztos ének. — Szent! örökre szent! kiáltsa minden — A Szentháromság Isten nevének, * Légy imádva tőlünk oh nagy Isten! — Életünknek minden perczein; — Mondjuk: Amen! mondjuk tiszta szivből: Nincsen Isten, Istenünkön kivül.

22. Szent oltárodhoz.

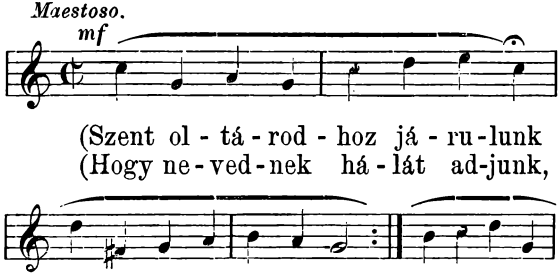

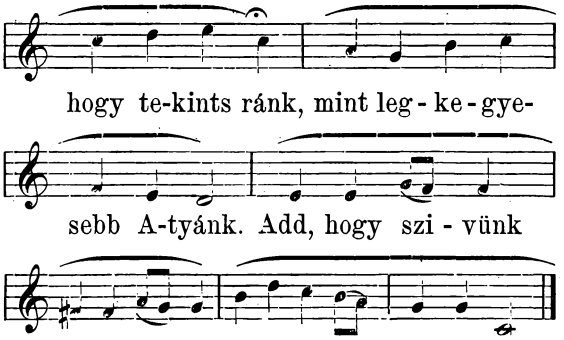

Az angyali énekre.

Téged illet a dicsőség, imádás és dicséret, — Az ég, föld s egész mindenség mondjon áldást tenéked. * Magasztalunk fölségedért és nagy kegyességedért. — Add, hogy méltán dicsérhessen angyaliddal hiv néped.

Evangéliomra vagy Hiszekegyre.

Az örök élet igéi, Uram, tenálad vannak; Melyből a minden áldások forrásai fakadnak. * Segits, hogy mint a jólétben,

ugy a keserüségben — Legyünk mindig hű magzati anyaszentegyházadnak.

Felajánlásra.

Előtted van, oh nagy Isten! a legtisztább áldozat, — A melyet fölszentelt szolgád nevednek most bemutat. * Szent Fiadnak szerzeménye s szeretete szent emléke. — Jó Atyánk add rá egekből isteni áldásodat.

Az oltár áldozatjával egyesitjük szivünket, — Az öröm- és hálaérzést, mely most eltölt bennünket. * A szív, lélek s egész élet legyen áldozat neked. — Malasztoddal segitsd tetté válni feltételünket.

Szent-szent-szentre.

Szent az Isten! ezt éneklik a mennyei seregek. — Szent az Isten! ezt kiáltsák a földön az emberek. * Zengjük a szív hű szavával s életünk jámborságával: — Szent az Isten! Szent az Isten! imádják őt mindenek.

23. Szeretettel jönnek hozzád.

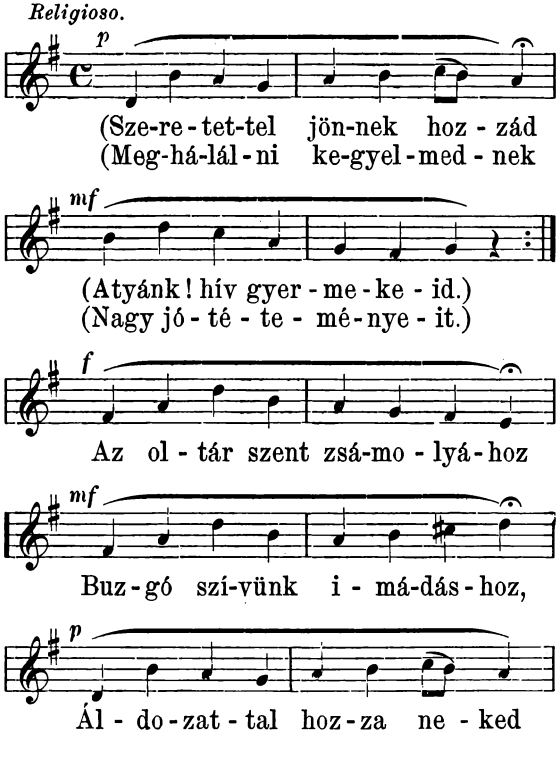

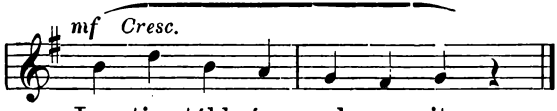

Leg-tisz-tább ér - zel - me - it.

Az angyali énekre.

Szálljon égbe öröm hangja a dicsérő éneknek, — Zengje velünk, az ég és föld: Dicsőség az Istennek! — Dicsőség örök Atyának, az ő egyszülött Fiának, — Dicsőség, áldás, dicséret együtt a Szentléleknek.

Evangéliomra vagy Hiszekegyre.

Üdvözitőnk tanitása, szeretet szent törvénye, — Melyet szentegyháza hirdet lelkünk üdvösségére. — Uram! segits megmaradunk hiven abban, a mit vallunk, — Hogy igaz hitünk fényénél lelkünk czélját elérje.

Felajánlásra.

Szeretet örök emléke és szeretet-áldozat, — Mit most szolgád az oltáron, Uram neked bemutat. — Add, hogy kik szeretve áldunk, érted áldozattá váljunk, Szeretetben élve s halva; nyujtsd ehhez malasztodat.

Szent-szent-szentre.

Az angyalok énekével egyesüljön énekünk, — Zengvén a sziv örömével: Szent vagy édes Istenünk! — Szereteted bizonysága az ég és föld alkotmánya. — Szent vagy! ég, föld ezt kiáltsa: Szent vagy édes Istenünk!

24. Az oltári szentségről.

Első áldásra.

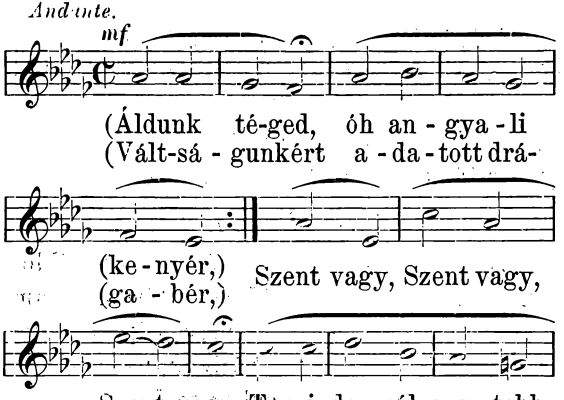

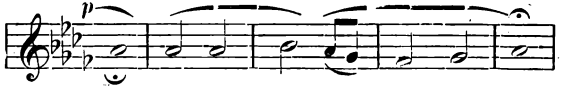

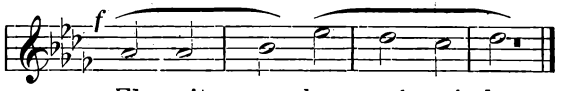

Második áldáskor.

Kérünk téged, irgalmas nagy Isten! — szükségünkben hallgass meg kegyesen. * Szent vagy, szent vagy, *stb. mint első áldáskor.*

25. Szent vagy Uram!

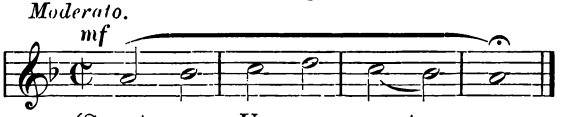

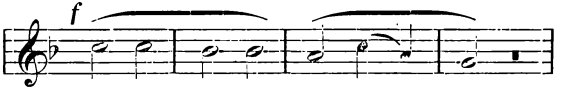

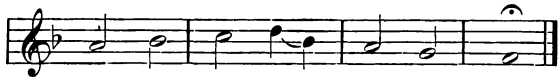

2. Térdet s fejet hajtok, neked áldást mondok; — Mert hiszem, hogy valóban vagy e Szakramentomban.

3. Tebenned reménylek, szivemből szeretlek, — Készebb vagyok meghalni, mint ellened vétení.

4. Úr Jézus! el ne hagyj, mert Üdvözitőm vagy, — Benned bizom örökké s mindörökön örökké.

26. Add nekem Jézus szivedet.

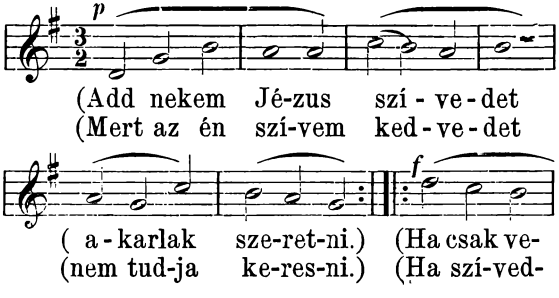

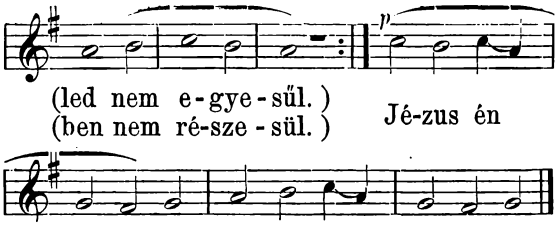

2. Érettem a Szűz méhében te testbe öltöztél, — A kenyér és bor színében eledelem lettél, * Hogy teveled egyesűljek, — és csak téged szeresselek, Jézus én szerelmem!

3. Oh csodálatos egyesség! itt van e szent helyen — Az Isten és az emberiség egy személyben jelen; * A mit itt látsz, nem csupa jel, — Hanem angyali eledel, Jézus teste s vére!

4. Oh kegyelemnek tengere! érted eped szivem. — Oh angyalok kenyere! téged ohajt lelkem; * Tápláljad éhes lelkemet, — áztassad száraz szivemet, Jézus teste s vére!

5. Szerelmes édes Jézusom Oltáriszentségben, — Jelenlétedet itt vallom kenyér-

és borszinben; — Noha nem látlak, de áldlak; — És a hit által imádlak, Jézus teste s vére!

6. Mennyből kilobbant égő tűz! gyulaszd szeretetem, — Érzésem legyen tiszta szűz, legyen tiszta lelkem; * Oh ragadd el én szivemet, — Vond hozzá minden kedvemet, Jézus én szerelmem!

27. Bűnös lélek ide siess.

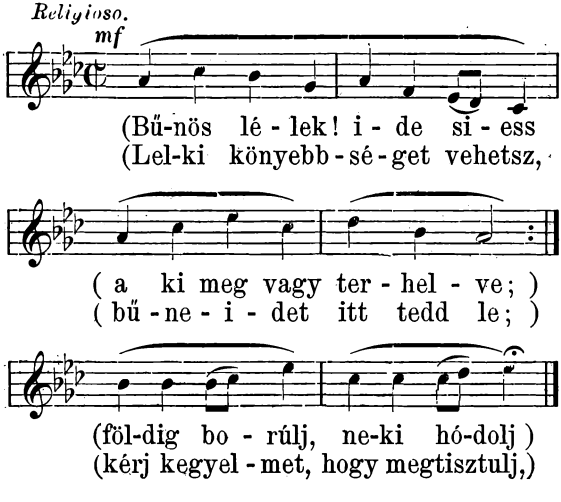

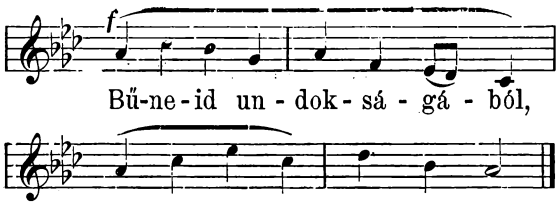

2. Oltári drága szentségben itt van a te orvosod, — Kenyérszin alatt elrejtve égi kegyes gyámolod, * Ki meggyógyit büneidből, — Csak térj hozzá tiszta szivből, vétkeidet megbocsátja irgalma bőségéből.

3. Hatalmas Úr mennyben földön, erejét mindeneken, — De nagy irgalmát mutatja a bűnös embereken, * Ki hozzá tér, az sok jót nyer, — Mikkel semmi kincs nem ér fel, — Boldog a ki szivéből kér, kegyelmet nyerve megtér.

4. Azért tehát keseredett hivek, ide jőjetek, — Ezen drága nagy szentségben áldja Istent lelketek; * Buzgó szivvel itt kérjetek — Vigasztalást lelketeknek, — S elveszi bünötök terhét, s igy üdvösséget nyertek.

28. Dicsérd Sion Megváltódat!

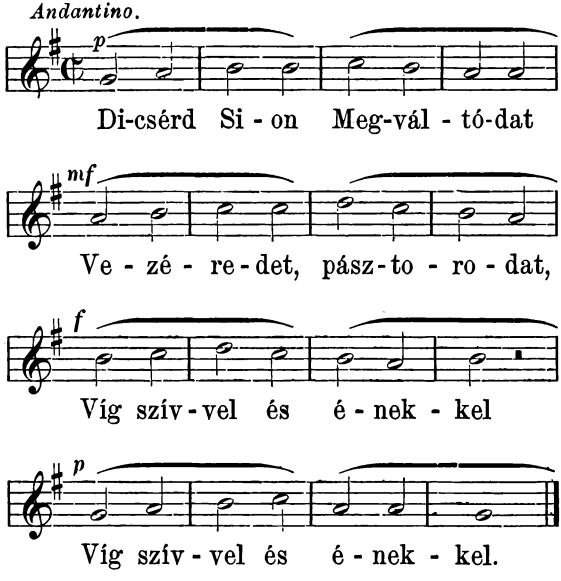

2. Dicsérd minden érzéseddel, mert bármi nagy dicsérettel — Szived őt nem éri fel.

3. Mit énekünk áldva hirdet, a kenyér, mely él és éltet, — Nyujtatik ma itt nekünk.

4. Mit, hogy hajdan asztalánál, Jézus a végvacsoránál — Nyujta nem kételkedünk.

5. Legyen zengő, legyen édes, legyen tiszta és fenséges — Lelkünk jelen öröme.

6. Az oltári nagy szentségnek, e nagy szentség szerzésének — Van ma fényes ünnepe.

7. Az ó-husvét megszünt ebben, az uj király uj törvényben — Köt velünk itt uj frigyet.

8. A jelképek valósultak, a régiek felujultak, — S napfény jött az éj helyett.

9. Mint a végső vacsoránál tőn Jézus, szent parancsánál — Fogva, mi is ugy teszünk.

10. A hatalmat nagy kegyétől nyerve, lelkeinknek étkül — Kenyeret s bort szentelünk.

11. Főigazság ez hitünkben; hogy kenyér s bor egyetemben — Testté s vérré változik.

12. Valljuk ezt mi élő hittel, bárha elménk érzékinkkel — Rajta elcsodálkozik.

13. Bár Urunknak teste s vére, más alakra, más izére, — Lényegre egy mindenik.

14. Különböző alakokban, csak jelekben s nem dolgokban, — Ő egyenlőn rejtezik.

15. A kenyér és bor színében, bármely kicsiny részecskében — Oszthatatlan ott lakik.

16. Vegye egy, vagy többezernyi, egyaránt fel fogja lelni, — Mire lelke szomjazik.

17. Veszi őt a jó s a vétkes, de gyümölcse, ah mi kétes! — Örök üdv, vagy kárhozat.

18. A gonosznak leszen átka, és a jónak boldogsága — Az egyenlő áldozat.

19. Régen szóltak e kenyérről, igazaknak életéről, — Az ó frigy szent képei.

20. Izsák, a husvét báránya, s a mannának adománya — Ennek voltak jelei.

21. Oh jó pásztor, Jézus! kérünk, lelkünk étke, légy vezérünk, — Életünkben áldva védj.

22. Te, ki itten táplálsz minket, boldogitsd ott lelkeinket, — S szenteid sorába végy.

29. Előtted Jézusom! leborulok.

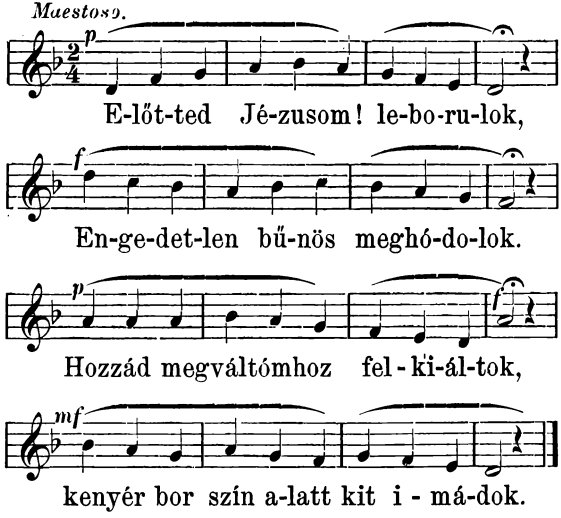

2. Hogy üdvözits engem teremtettél — Pokoltól s haláltól megmentettél; De mindeddig kínod ujitottam, — Szivemet neked ki nem nyitottam.

3. Vádolom most magam, hogy vétettem, — Te szent kegyelmedet megvetettem;

* Azért szivből bánom már vétkemet, — Tisztitsd meg Jézusom! én lelkemet.

4. Fogadom életem jobbulását, — Távoztatom Isten megbántását; * Ezután már készebb leszek halni, — Mint tőled Istenem! elpártolni.

5. Csak nekem, oh kérlek Szentlelket adj, — Ki szegény bűnöshöz irgalmas vagy; * Hogy életem már megjobbithassam, — Te szent törvényedet megtarthassam.

6. Kivánja én lelkem szent testedet, — Mint a szomju szarvas, szent véredet: * Add, hogy e szentséget hozzám vegyem — Most és végórámon, s méltán egyem.

30. Ez eleven kenyér.

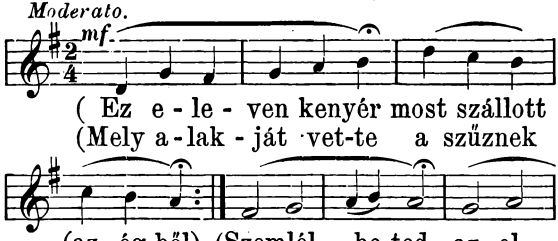

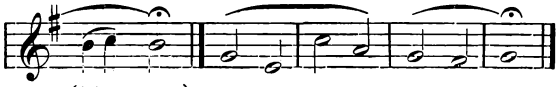

(tá - ron,)
(mó - don,) Mert ez drága nagy szentség.

2. Nem puszta kenyér ez, hanem Krisztus teste, — A bor szine alatt valóságos vére, * Mert ezt Krisztus maga mondja, szent Jánosnál bizonyitja, — Esküvéssel állitja.

3. Add ránk malasztodat, oh ártatlan Bárány! — Ki minket megváltál szent véred nagy árán: * Hogy ez áldott szent kenyérben részesülvén méltóképen, — Lássunk egykor az égben.

31. Ez nagy szentség valóban.

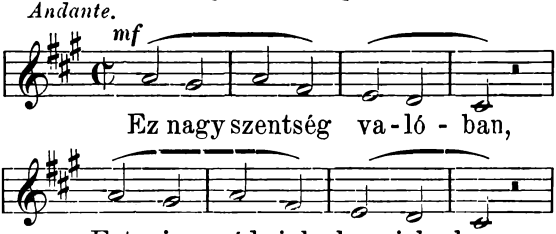

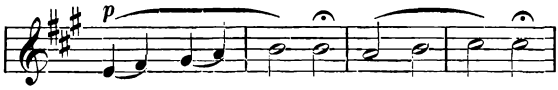

Me - lyet Jé-zus, nekünk hagyott,

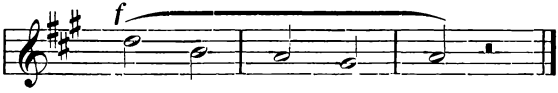

Tes - ta - men - tom - ban.

2. Együtt van itt test és vér, mely minden kincscsel felér, * Bűneinket megismervén, minden jót igér.

3. Háborutól oltalmazz, hiveidnek irgalmazz, * A döghalált és éhséget, tőlünk távoztasd.

4. Állj mellettünk, nagy Isten! rejtett e kenyér szinben. * Légy irgalmas, kérünk hallgass, minden szükségben.

5. Tebenned van reményünk, életünk s egészségünk, * Egyedül csak téged kérünk, légy segitségünk.

6. Add hogy készen lehessünk, boldog halált érhessünk; * E világból ha kimulunk, veled lehessünk.

32. Imádlak nagy Istenség.

Religioso.

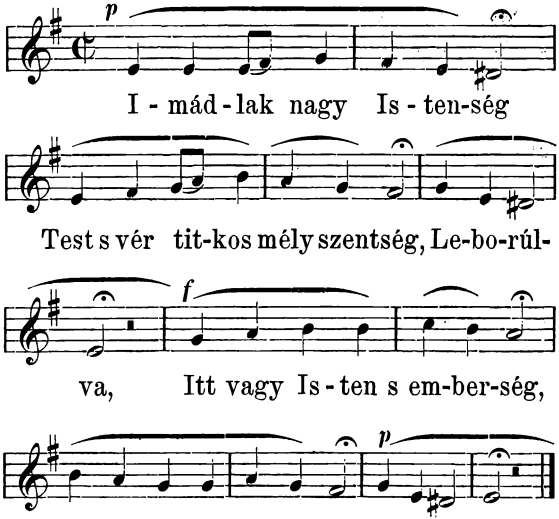

2. Üdvözlégy örök manna, ennél többet ki adna? nincs mód benne; — Ez csak az égi Jóság, — A teljes Szentháromság nagy kegyelme.

3. Im szent testével táplál, — Ne ártson örök halál, mily kegyesség! — Szent vérével harmatoz — Ugy szelidit magához, ez Istenség.

4. Ah honnan érdemlettem, — Hogy erre méltó lettem? bűnös lélek — Aki annyit vétettem, — Keresztre feszítettem, s mégis élek.

5. Soha többé nem vétek, — Jézusom! már megtérek, légy kegyelmes; — Ne tekintsd gonoszságát — Vétkeim undokságát; oh meg ne vess.

6. Élni s halni akarok, — Végig veled maradok, oh Jézusom! — Verem bűnös mellemet, — Szánom, bánom vétkemet, — Én Krisztusom!

7. Jőjj hozzám élő kenyér! — Oh ártatlan drága vér! szánd lelkemet! — Bár én méltó nem vagyok, — De kegyességid nagyok, vedd szivemet.

33. Imádunk szent ostya.

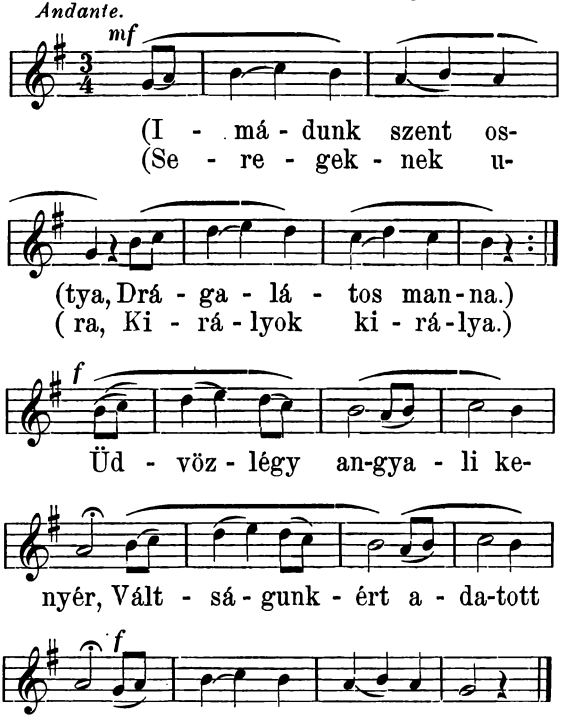

2. Áldd meg országunkat, mi magyar hazánkat! — Vezéreljed jóra a mi királyunkat, * Ments meg minket ellenségtől, döghaláltól és éhségtől — Krisztus teste s vére.

3. Izrael fiait ki megoltalmaztad, — Ellenségnek földén mannával tápláltad, — Táplálj minket szent testeddel, drágalátos szent véreddel, isteni erőddel.

4. Halálunk óráján add, hogy téged méltán — Hittel, reménységgel s buzgó szeretettel * Vehessünk itt ez életben, holtunk után az egekben dicsérjünk szüntelen.

5. Jőjetek angyalok, mennyei szent karok, — Örömmel áldjátok, szent, szent, szent! kiáltsátok: * Üdvözlégy Oltáriszentség! kenyér szinben egy Istenség! mennyei nagy fölség.

34. Magasztalja lelkünk.

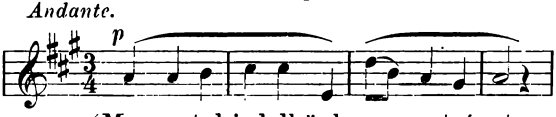

(Magasztal-ja lelkünk e szentséget,
(I-mádjuk az ö - rök Is-ten-sé-get,

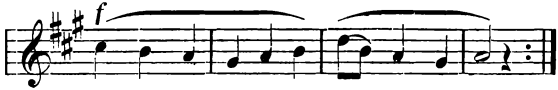

(Mely táplál, vigasztal, áld és él-tet.)
(Kit e szentségben a ke-nyérszín fed.)

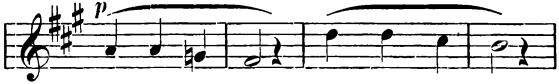

Oh ke-gyes-ség! Oh nagy szent-ség!

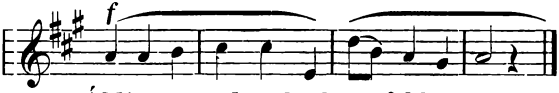

Áldjon té-ged ve-lünk a föld és ég.

2. Isteni szeretet szent emléke, — Elhagyottak biztos menedéke, — Ki lelkünknek vagy most nagy vendége, — Légy halálunk után üdvössége. — *Oh kegyesség stb.*

3. Oh égből leszállott élő kenyér; — Örök élet adó szent test és vér! — Légy nekünk oltalom, légy égi bér; — Lelkünk azért sóhajt, imád és kér. — *Oh kegyesség stb.*

4. Imádás dicséret az Atyának, — Éretttünk testté lett szent Fiának, — S a Szentlélekkel egy Háromságnak — az örök szeretet forrásának. — *Oh kegyesség stb.*

35. Kenyér színben elrejtezett.

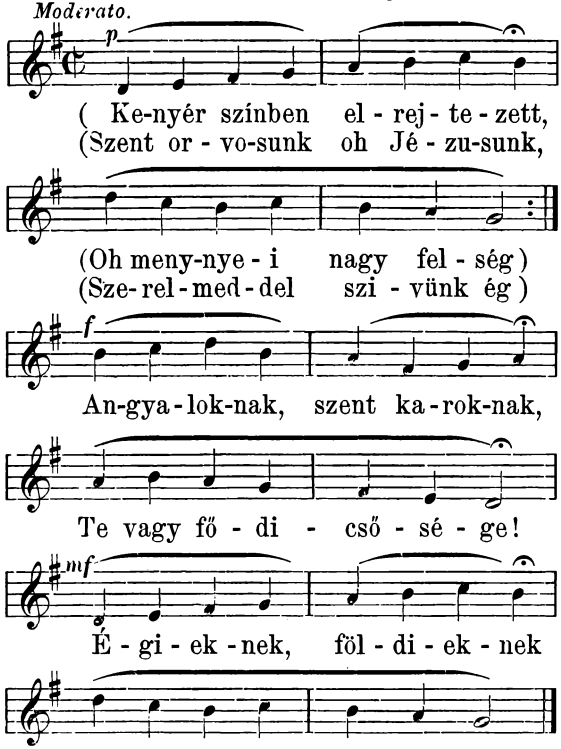

2. Téged vallunk, Úrnak mondunk isteni nagy méltóság! — Itt imádunk, szivből áldunk, fölséges hatalmasság! * Valósággal s bátorsággal itt hiszszük Istenséged — Elrejtezve s befödözve jelen van emberséged.

3. Tehát kérlek, bűnös lélek! Uradhoz folyamodjál — Szükségedben, inségedben Jézushoz fohászkodjál, * Meghalt érted, most is éltet angyali szent étellel, — Ha neki élsz s a bűntől félsz, megáld égi kincsekkel.

36. Lelkünk üdvössége.

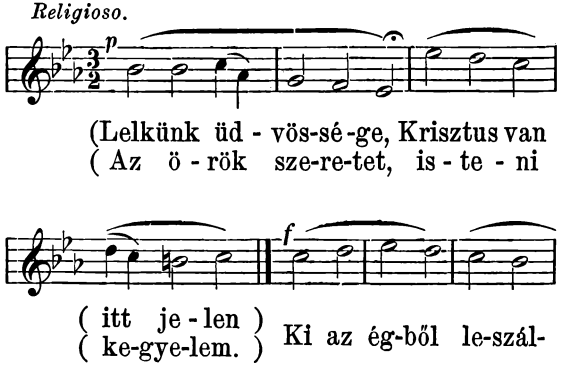

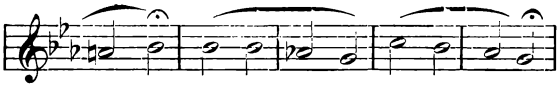

la - ni s é-rettünk kész volt meghalni.

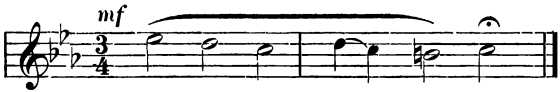

U-runk Jé - zus Krisztus.

2. Irgalmas pelikán, ki magas keresztfán, — Minket megváltottál szent véred nagy árán, — Légy kegyelmes szent nevedért, öt mélységes sebeidért — Urunk Jézus Krisztus!

3. Mint pelikán-madár mellét kiszaggatja, s fiait tulajdon vérével itatja: ugy táplálsz te szent testeddel, s itatsz minket szent véreddel. Urunk Jézus Krisztus!

4. Te mondád: mindnyájan énhozzám jőjjetek, — Kik terhelve vagytok, hogy megpihenjetek; — drága véred szent forrása, legyen szivünk bő áldása, — Urunk Jézus Krisztus!

5. Oh kegyes Megváltónk, ki drága kebledet — Érettünk nyitva tartod mind az öt

sebedet; — Oh fogadd be lelkeinket, kegyelmedben tarts meg minket — Urunk Jézus Krisztus!

37. Leszállott mennyekből.

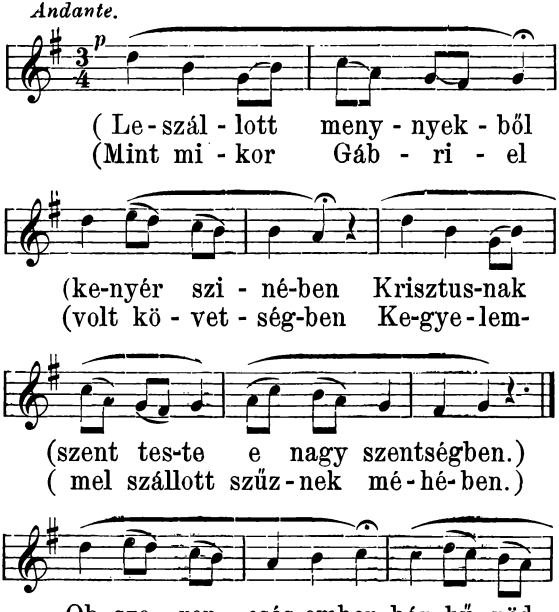

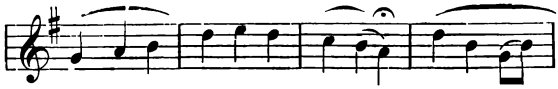

mint tenger annyi vol-na is De ha ke-

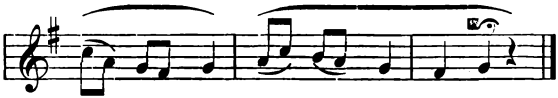

gyel-met kérsz, meg-en-ged még is.

2. Fordulj tehát hozzá Dismas latorral, — Megjutalmaztatol paradicsommal, — Borulj le előtte szent Magdolnával — Áztassad lábait könyhullatással, — Ugy méltóvá lehetsz, Zakeussal mehetsz, asztalt terithetsz, — Ily drága vendéget magadhoz vehetsz.

3. Ne jőjj hozzám, Uram! mert bűnös vagyok, — Lelkemnek sebei, tudod, hogy nagyok, — Nem lehet szivemben diszes szállásod, — Mig a sok vétekből ki nem tisztitod; — Csak mondjad egy szóval, meggyógyul azonnal, kész szerelmedre, — Te tehetsz méltóvá szent kegyelmedre.

38. Mondj éneket.

Moderato.

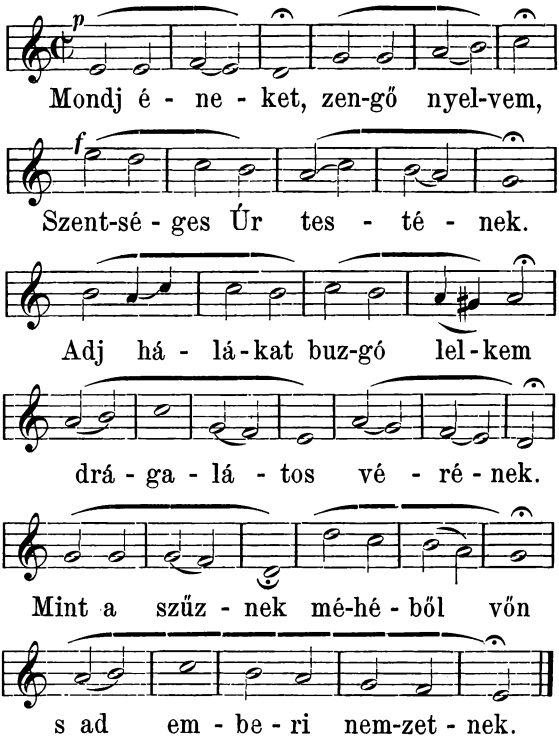

2. Tiszta Szűztől véve testet, földre szállt, és jára itt; — Boldogitva hintegette szent igéje magvait, — S befejezte főcsodával életének napjait.

3. Végvacsorán mikor ennék kedves tanitványival, — S az ünnepet megszentelné az ó törvény módjával: — Kenyér és bor szine alatt testét adá csodával.

4. A test ige, kenyér testté, a bor vérré változik; — Bár az elme s érzékenység ezen elcsodálkozik, — De a tiszta sziv nyugodtan a hitre támaszkodik.

5. Azért ezt a nagy szentséget leborulva imádjuk, — Teste s vére a Krisztusnak mert itt vagyon, jól tudjuk; — Ha elménkkel meg nem fogjuk, hitünkkel megfoghatjuk.

6. Az Atyának és Fiunak dicséret és tisztesség! — Szentlélekkel egyetemben áldás, örök dicsőség. — Háromságban egy szent Istent áldjon minden nemzetség.

39. Most lett a kenyér.

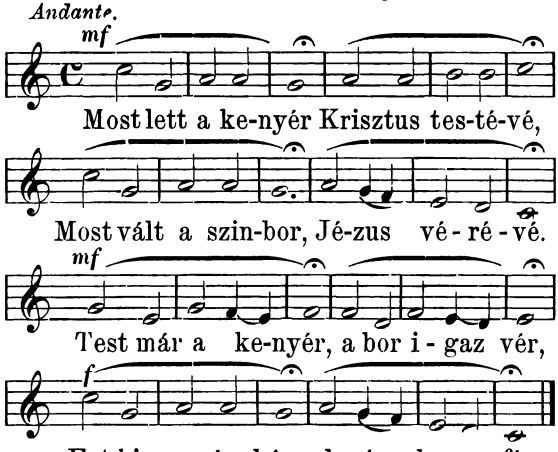

2. Itt az Istenség az emberséggel, — Im megegyezett nagy szövetséggel, — Ebben reménylek, valamig élek, — Ebben erősits, Jézusom kérlek.

3. Itt azon test s vér felmutattatott, — Mely a keresztfán értünk ontatott; — Oh nagy szeretet! érted mennyit tett, — Valld meg hát bűnös, mért nem szereted?

4. Ezt a számtalan vétkek okozták, — S szeretetemet tőled elvonták; — De már szivemből, igaz lelkemből — Bánom azokat. teljes erőmből.

5. Szeretlek immár, édes Jézusom! — Értem megfeszült drága Krisztusom! — Nyujtsd kegyelmedet, segedelmedet, — Hogy méltán áldjam szent fölségedet.

6. Jézusom! kérlek segits meg arra, — Midőn eljutok végső órámra, — Hogy szent testedben, drága véredben — Részes lehessek végszükségemben.

40. Oh ki ez oltáron.

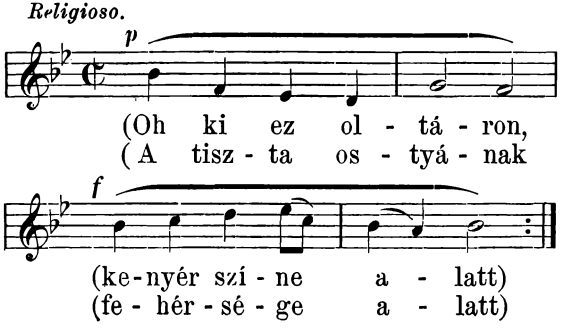

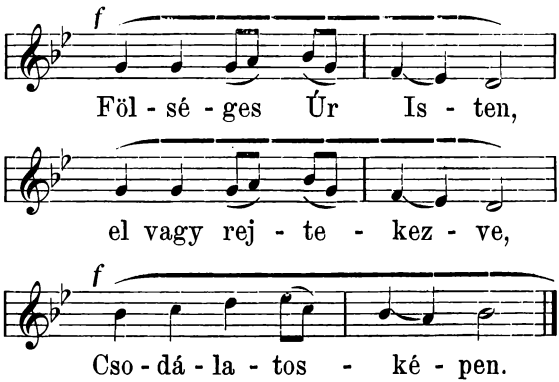

2. Testi szemeimmel noha nem láthatlak, — De mindazonáltal igazán imádlak, — Téged Teremtőmnek, Istenemnek vallak, — És Uramnak mondlak.

3. Ez áldott testedért, melyet itt imádunk, — Ez áldott véredért, melynek térdet hajtunk, — Kérlek én Istenem! kegyelmezz lelkemnek, — Bocsásd meg bűnömet.

4. Drága sebeidbe rejtem sok vétkemet, — Szent véred harmatja mossa meg lelkemet, — Hogy szent szined előtt tisztán megjelenjek, — S így kegyelmet nyerjek.

5. Bűnös Magdolnával lábaidhoz borulok; — Emlékezzél rólam, latorral kiáltok, — Könyörűlj én rajtam! Dáviddal igy sirok, — Kegyelmes Istenem!

6. Oh angyali étel! tápláljad lelkemet; — Oh mennyei ital! vigasztald szivemet, — S legfőkép ha majdan közelget halálom — Légy vigasztalásom.

41. Oh szentséges, kegyességes.

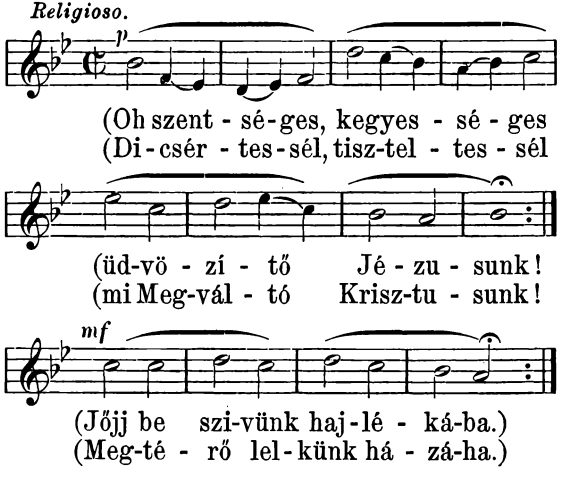

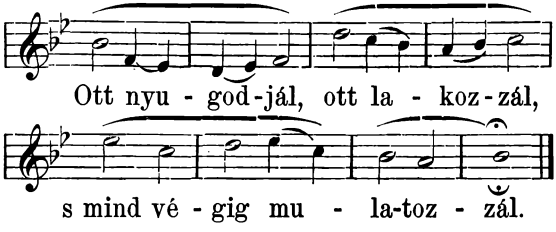

2. Téged áldunk és imádunk mély alázatossággal; — Ittlétedet, fölségedet dicsérjük buzgósággal; — Oh hajtsd hozzánk füleidet, forditsd reánk szemeidet, — Mert fájlaljuk és megvalljuk vétkeinket, s elhagyjuk.

3. Oh ártatlan, láthatatlan s Istennek szent Báránya! — Orvoslását, tisztulását lelkünk tőled kivánja; — Látod éltünk gyarlóságát, és számtalan gonoszságát, — Végy kedvedbe, rejts sebedbe s lelkünk mosd meg véredben.

4. Hogy károsabb és sulyosabb ne legyen betegségünk, — Érdemeddel, kegyelmeddel erősitsd gyengeségünk, — Siess minket gyógyitani, sz. véreddel tisztitani, — Hogy élhessünk, dicsérhessünk, s tisztán mennybe mehessünk.

42. Rettegve, de mégis bizva.

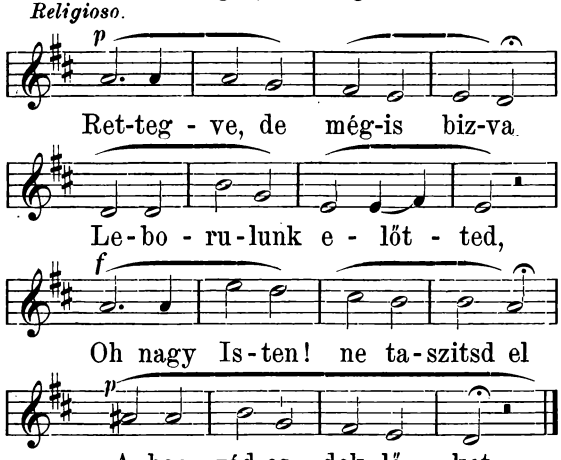

2. Visszarettent nagy fölséged, Bár most itt elrejtezett; * De azért e nagy szentségben, Féljük Istenségedet.

3. Ámde bizalomra gerjeszt, Az isteni szeretet, * Ki hogy testvérünk lehessen, Elhagyá az egeket.

4. Elrémít a sok bűnökkel — Terhelt lelkiismeret: * Mert mi hálátlanok, Gyakran megbántottunk tégedet.

5. De bocsánatot igérnek — Vigasztaló szavaid, * Várva várnak a kereszten — Kiterjesztett karjaid.

6. Te vagy itt e nagy szentségben, Ki a kereszten valál, * S ki hogy nekünk életet nyerj, Annyi kín közt meghalál.

7. Bizva jöttünk hát elődbe, Irgalomnak kútfeje! * Tisztitson meg vétkeinktől — Szent halálod ereje.

8. Te gyógyitsd meg sebeinket, Önts belénk vigasztalást, * Bátorits végső harczunkon, S adj boldog feltámadást.

43. Térdre esvén leborulok.

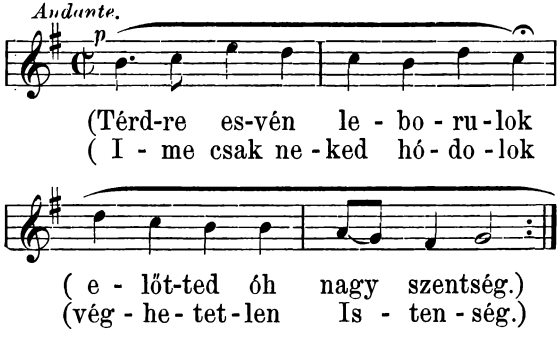

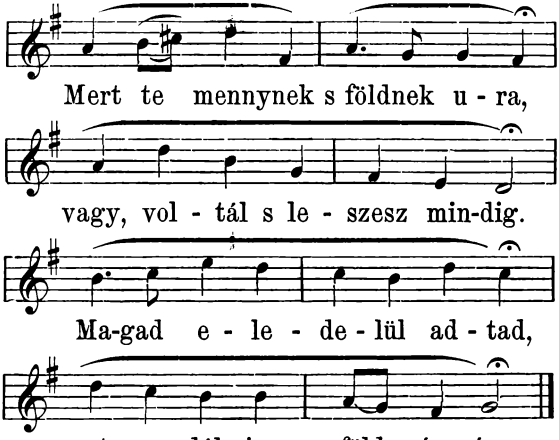

2. Mint hálláljam meg oh Jézus! isteni fölségednek, — Hogy szent tested s véred adtad csekély teremtményednek? Semmiség vagyok előtted, tetőled van mindenem: — Lelkemet s egész valómat vedd, tenéked szentelem.

3. Minden lélek áldja velem az Oltáriszentséget, — A mely magában foglalja az örök Istenséget, * És örök életet igér, ki lelkébe fogadja, — S a bűnösnek hogyha megtér, mennyei bérét adja.

44. Üdvözlégy Krisztusnak.

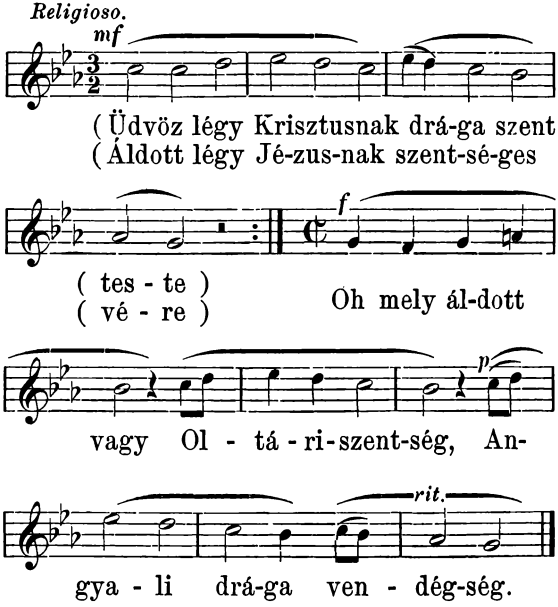

2. Üdvözlégy nagy Szentség élet adója! — Mi bűnös lelkünknek megorvoslója. — *Oh mely stb.*

3. Üdvözlégy nagy Szentség Istennek Fia! — A szűz Máriának ékes virága! — *Oh mely stb.*

4. Üdvözlégy nagy Szentség, lelkünk vendége, — Mennyei karoknak gyönyörűsége! — *Oh mely stb.*

5. Üdvözlégy nagy Szentség, igaz Istenség! — Kenyér- s bor szin alatt rejtett emberség! — *Oh mely stb.*

6. Üdvözlégy nagy Szentség, mennyei kenyér! — Világ életéért kiontott vér! — *Oh mely stb.*

7. Üdvözlégy nagy Szentség, élet kútfője; — Megtért bűnösöknek tiszta fürdője! — *Oh mely stb.*

8. Üdvözlégy nagy Szentség, hivők mannája! — a lankadó lelkek éltető fája. — *Oh mely stb.*

9. Üdvözlégy nagy Szentség, csodák csodája! — égi malasztoknak örök tárháza. — *Oh mely stb.*

10. Dicséret, dicsőség Jézus testének! — örök hálaadás drága vérének. — *Oh mely stb.*

45. Üdvözlégy oltári szentség.

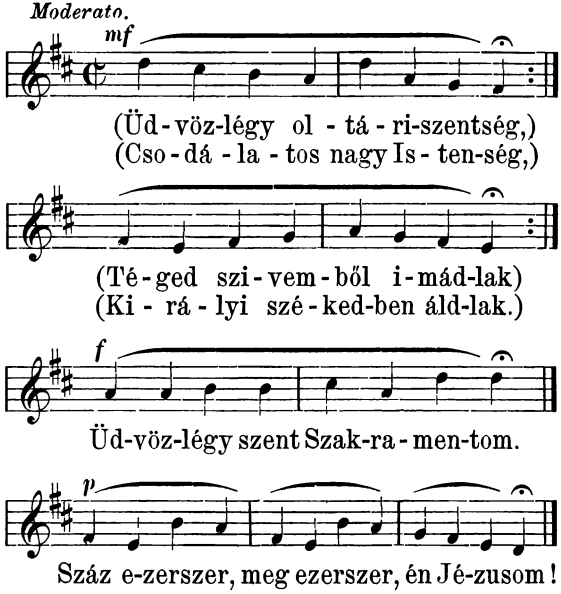

2. Ha minden szentek szivével, — S az angyaloknak nyelvével * Tégedet köszönthetnélek: — Ugy méltán dicsérhetnélek. — *Üdvözlégy szent Szakramentom! stb.*

3. Öntsd szivembe szerelmedet, — Egyedül te birj engemet; * Nagy Szentség! siess hozzám már, — Mert szivem csak tégedet vár. — *Üdvözlégy szent Szakramentom! stb.*

4. Ellankadok szerelmedtől, — Elolvadok szent tüzedtől: * Szivem hadd lakjék szivedben, — Hadd égjen el szerelmedben. — *Üdvözlégy szent Szakramentom! stb.*

5. Életünknek végóráján, — Hogy ne kisértsen a sátán, * Te légy én erős gyámolom, — Mert kivüled nincs oltalom. — *Üdvö légy szent Szakramentom! stb.*

46. Titkos nagy áldozat.

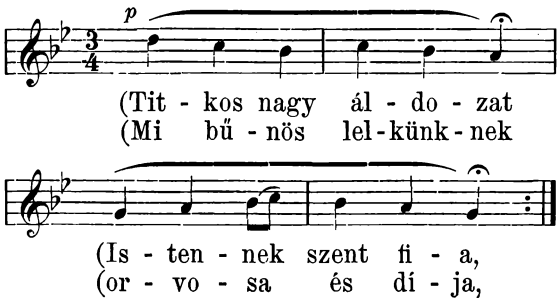

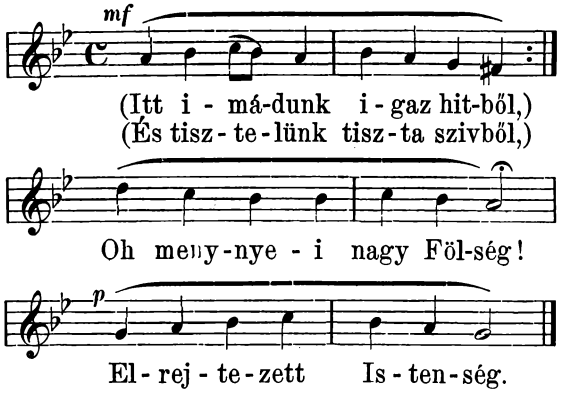

2. Kenyér szine alatt bizonnyal szent tested, — És bor szine alatt jelen van szent véred, melyet értünk feláldoztál, — A keresztfán bemutattál. — *Oh mennyei stb.*

3. Jézus! e szentségben örök kegyelmedből, — Adod tenmagadat égő szeretetből; — A ki téged méltán veszen, — Annak örök élte leszen. — *Oh mennyei stb.*

4. Kegyes Úr Isten! velünk nagy jót tettél, — Pokoltól megmentvén, mennyben részt engedtél: — Azért áldjuk irgalmadat, — Véghetetlen jóvoltodat. — *Oh mennyei stb.*

5. Tehozzád járulunk kegyelmes jó Atyánk! — Irgalmas szemeddel kérünk, tekints reánk! — Oltalmazz meg ellenségtől, Minden testi lelki vésztől. — *Oh mennyei stb.*

6. Áldjon az ég és föld, s a bűnös emberek, Általad megtérvén, téged dicsérjenek; — Szivünk minden dobbanása, — Legyen neved imádása. — *Oh mennyei stb.*

47. Véghetetlen Fölség.

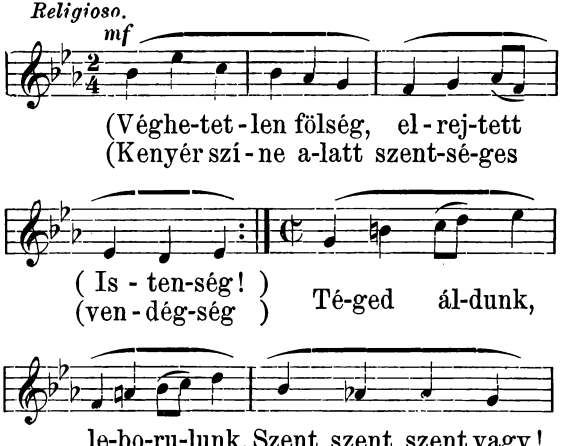

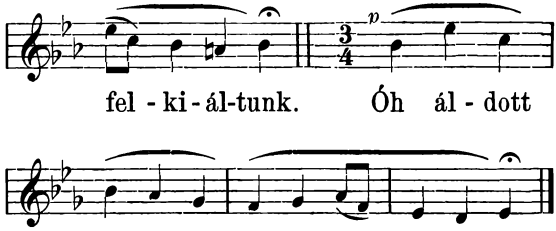

2. Lelkemnek jegyese, oh édes Jézusom! — Szivemnek öröme, Megváltó Krisztusom: * Mint a gyermek jó anyjának — Emlőjéhez dajkájának, — Futok sebeidhez, lelkem kincseihez.

3. Zörgetsz már szivemnek ajtaján, szerelmem! — Nyisd fel, azt kiáltod, s adjon szállást lelkem! * Ah felnyitom már szivemet, — Szállj be, ajánlom lelkemet. — Oh égi vendégem, légy én üdvösségem.

4. Élek már én, nem én, hanem élsz te bennem, — Életem s halálom Ura, én Istenem! * Te légy mindig én lelkemben, — Oh tarts meg szent kegyelmedben, – Szerelmed szent tüze lángoljon szivemben.

48. Zálogát adtad oh Jézus.

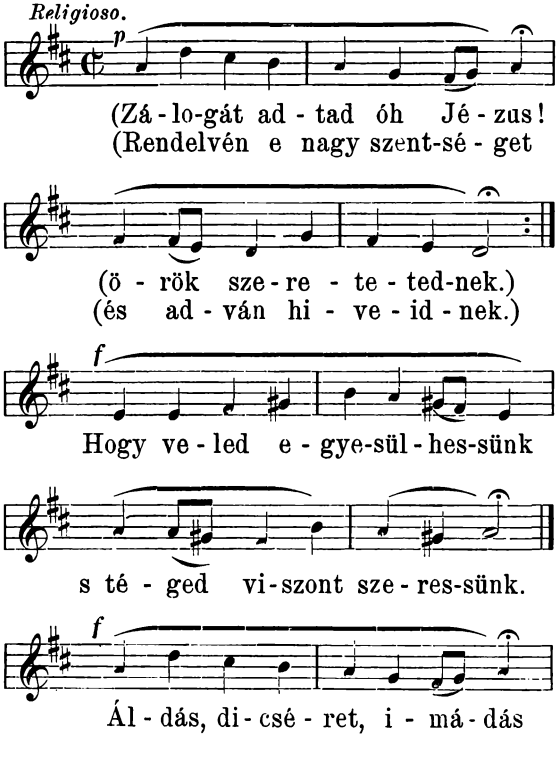

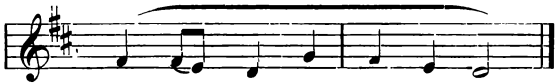

le - gyen e - zért ne - ved-nek.

2. Irgalmasságod nem nézte a mi gyarlóságunkat, — És ellened elkövetett nagy hálátlanságunkat. * Te megmenteni akartál s ezért értünk meghaltál, — Eltörölvén a keresztfán régi adósságunkat.

3. Ekkép tieiddé tettél kegyes Jézus! bennünket. — Add, hogy tőled semmi többé el ne vonja lelkünket. * Védjen e szentség oltalma, s kövessünk élve, halva. — Uram Jézus! áldd meg kérünk, e szent föltételünket.

ADVENTI ÉNEKEK.

Mise-ének.

49. Harmatozzatok égi magasok

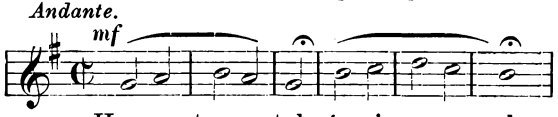

Harma - toz-za-tok é - gi maga - sok,

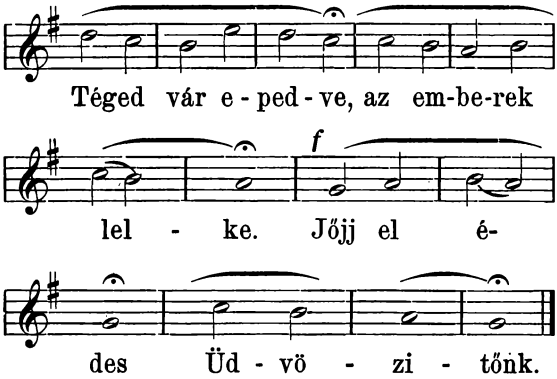

Mert az emberek ott tévelyegnek, * Hol te égi fényed által nem vezérled — Őket, édes Üdvözlég!

Vasárnapi mise énekre.

Hozzád emelem szómat Istenem!

(A dallam ugyanaz.)

A mise kezdetére.

Hozzád emelem szómat Istenem! * Tégedet vár lelkem, hogy oltalmat nyerjen. — Jőjj el édes Üdvözitőnk!

Mutasd meg magad a te utadat. * Irgalmad bősége vigyen üdvösségre. — Jőjj el édes Üdvözitőnk!

Az angyali énekre.

Áldás, dicséret és hála néked; * Mert igaz világunk s legfőbb boldogságságunk — Te vagy, édes Üdvözitőnk!

Az evangéliomra.

Te ember lettél s uj tant hirdettél; * A jövendölések beteljesedének — Rólad édes Üdvözitőnk!

Hiszekegyre.

Hiszünk tebenned, égi szent követ! * Út, igazság, élet — vagy, és áldva néped — Istennek vall, Üdvözitőnk!

Fölajánlásra.

Im az áldozat, mit most bemutat * Szolgád Fölségednek, jőjj el és szenteld meg, — Oh imádott Üdvözitőnk!

Nyujtsd malasztodat, hogy ez áldozat * Bánatot gerjeszszen bűnös sziveinkben, — Oh segits meg Üdvözitőnk!

Szent-szent-szent.

Szent az egy Isten három személyben. * Az Atya Istennel és a Szentlélekkel — Szent vagy édes Üdvözitőnk!

Test lőn a kenyér, a bor drága vér! * Itt ember és Isten van e nagy szentségben, — Te vagy édes Üdvözitőnk!

50. Mikor Máriához.

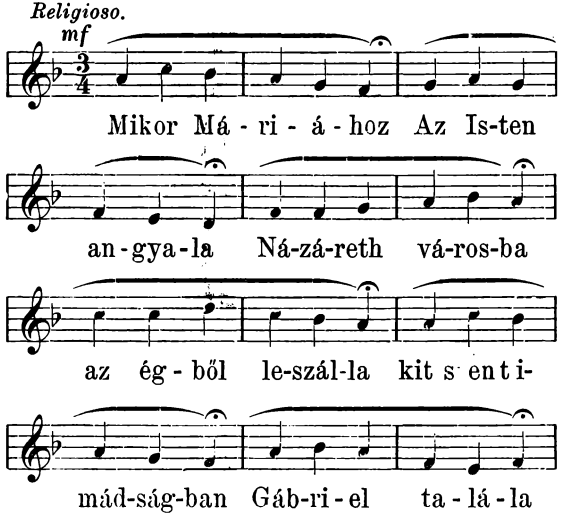

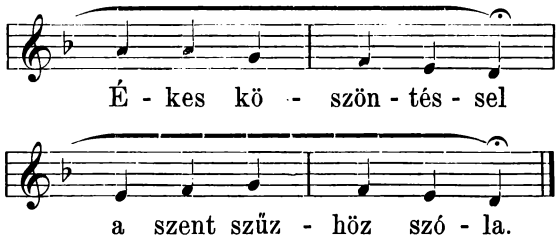

2. Az irgalmas Isten örök végzetének
Hirdetője volt ő, ki a föld népének — Kegyelmet engedett, hogy mind megtérnének,
S uj életet nyervén csak benne élnének.

3. Az igért Megváltó Jézus, Isten Fia,
Hogy szabadságunkat a bűntől kivivja —
A Szentlélek által, leszállott Mária szűz méhébe, S ugy lőn lelkünk váltságdija.

4. Örvendjen ég és föld: testté lett az Ige! Betelt az embernek édes reménysége.
Meggyőzeték a rosz lélek irigysége, Üdvözlégy oh Jézus! világ üdvössége.

5. Dicséret, imádás az örök Atyának,
Váltságunkra küldött egyszülött Fiának, —
Szentlélekkel együtt a Szentháromságnak, Az örök irgalom bő kutforrásának.

51. Oh fényességes szép hajnal.

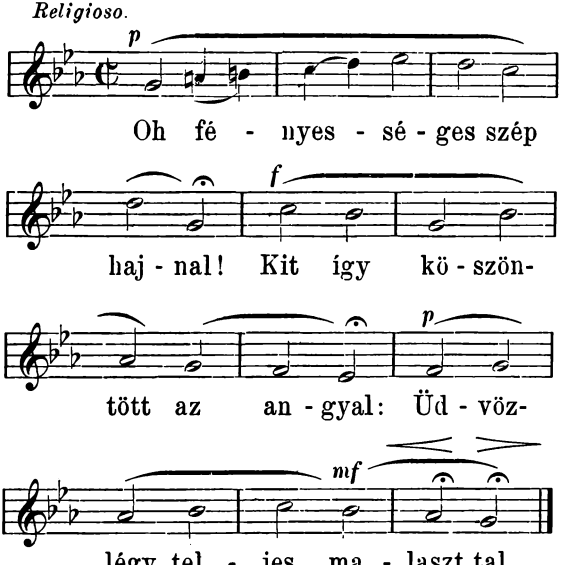

2. Dicsőséges szűz Mária! — Atya-Istennek leánya! — És Szentléleknek mátkája!

3. Tehozzád küldetett mennyből — Gábriel angyal követül — Istennek rendeléséből.

4. Hogy Fiát fogansz méhedben, — Isten-embert egy személyben, — És megmaradsz szüzességben.

5. Fiad az ég dicsősége, — A bűnösök reménysége, — S a megtérők üdvössége.

6. Oh dicsőséges Szűzanya! — kérünk nagy méltóságodra, — Végy minket pártfogásodba.

7. Dicsőség szentháromságnak! — Dicséret szűz Máriának! — Üdvözitőnk sz. Anyjának.

52. Ave Maria, gratia plena.

Üdvözlégy szent Szűz.

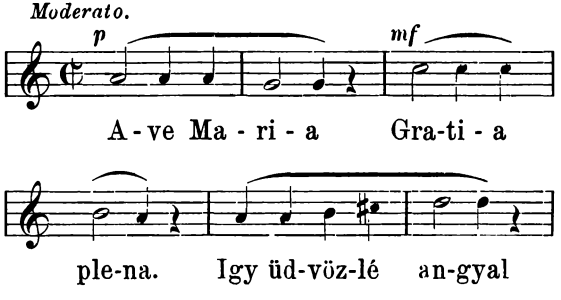

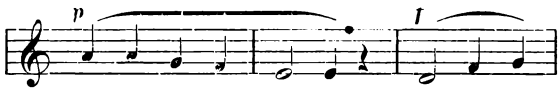

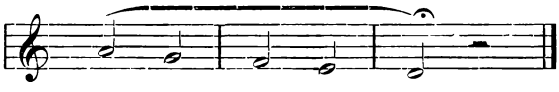

2. És mondá tovább: „Úr vagyon veled! — Ime fogansz fiat, a kin fogsz örülni, — Menny és a föld álmélkodni.“

3. „Oh angyal! — ugymond — miként lehet ez? — Mert szűz leány vagyok, férjet nem ismerek, — Bizonyságim ebben egek.“

4. „A Szentléleknek rád száll ereje, — Mert miként a harmat reggel száll a földre, — Úgy lesz az ő születése.“

5. Angyal szavának hivén a szent Szűz, Magát megalázza, szolgálónak vallja! — „Legyen ugy, mint szavad mondja!“

6. Szűzek virága, szép szűz Mária! — Örülj és örvendezz, mert nagy anyaságra — Választattál s méltóságra.

7. Engeszteld értünk könyörgéseddel — A te szent Fiadat, hogy testesülése — Legyen lelkünk üdvössége.

KARÁCSONYI ÉNEKEK.

Első miseének.

53. Krisztus Jézus született.

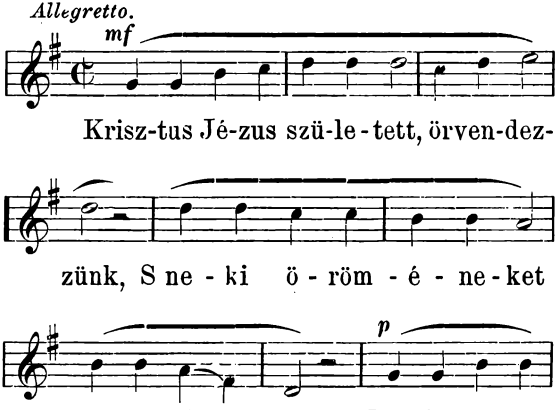

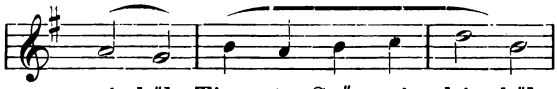

ré - ből, Tisz - ta Szűz mé - hé - ből

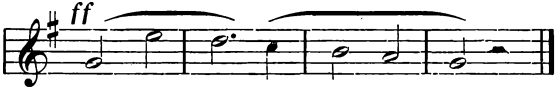

Szü - le - tett Krisz-tus ne - künk.

A szüzesség liljoma kivirágzott, — S megtermé a mennyei szép virágot; * A kegyes Jézuska minekünk meghozta — Születvén, a váltságot.

Az angyali énekre.

Dicsőség legyen égben az Istennek! — Békeség földön a jó embereknek. * Zengjük angyalokkal s a hiv pásztorokkal: — Dicsőség az Istennek!

Az evangéliomra.

Örök bölcseség széke lett a jászoly, — Melyből Isten irgalma mihozzánk szól; * Mennyei kisded üdvösséget hirdet — Istennek irgalmából.

Hiszekeggre.

Hiszszük, hogy Bethlehemnek jászolyában — Az út, élet és örök igazság van. * Az irgalmas Isten rejlik a kisdedben; — Ezt valljuk igazságban.

Felajánlásra.

Imádással járulunk az oltárhoz, — Mint a kegyes Jézuska jászolyához; * A hiv pásztorokkal, égő buzgalommal — Hű néped adományt hoz.

A kenyér s bor-áldozat az ajándék, — S a jó Istent szerető tiszta szándék. * Nyerjen az kegyelmet, oh kis Jézus! engedd, — Hogy örök jónkra váljék.

Az első csengetésre.

Zengje velünk ég és föld: Szent az Isten! — Zengje tiszta örömmel: Szent az Isten! * Zengjük Jézuskának, kit ég s föld imádnak! — Szent, szent, szent az Úr Isten!

54. Csorda pásztorok.

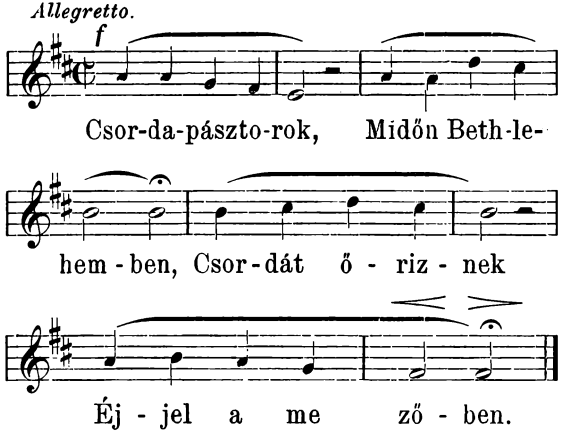

2. Isten angyali jövének melléjök, — Nagy félelemmel telék meg ő szivök.

3. „Örömet mondok nektek, ne féljetek, — Mert ma született a ti üdvösségtek.

4. Menjetek el csak gyorsan a városba, — Ott találjátok Jézust a jászolyban!“

5. Elindulának, és el is jutának — Szent hajlékához az ég s föld Urának.

6. Nem találták őt fényes palotában, — Hanem istálló szegény jászolyában.

7. Aki az ég s föld sarkait fentartja — Nem lelt más helyet, hol fejét lehajtsa.

8. Mindenek élte s áldása e kisded, — S ő mindenekben mily szükséget szenved.

9. Ki a mezőket ékesen ruházza, — A gyermek alig vagyon bepólyázva.

10. Kinek a nap s hold fejedelmi széke — Jászolyban fekszik az ég dicsősége.

11. Oh Istenünknek végtelen kegyelme! — Mely az elveszett embert igy szerette.

12. Üdvözlégy Jézus! világ megváltója! — Bús sziveinknek megvigasztalója!

13. Hozzád sietünk a hiv pásztorokkal, — Kivüled minket semmi nem vigaszal.

14. Add kegyelmedet, buzgó szivvel kérünk, — Hogy születésed legyen üdvösségünk.

15. És a kik itt a jászolyban imádunk, — Egykor az égben szinről szinre áldjunk.

55. Dicsőség menyben az Istennek.

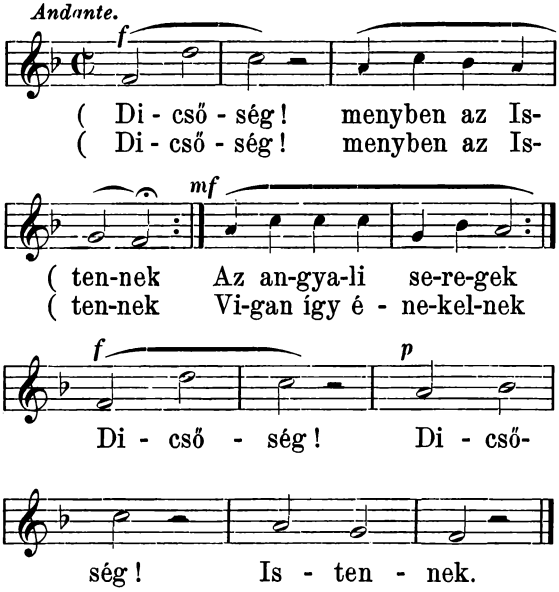

2. Békeség földön az embernek! békeség földön az embernek, * Kit az igaz szeretet a kis Jézushoz vezet, — Békeség, békeség embernek.

3. Dicsérjük a szent angyalokkal, imádjuk a hiv pásztorokkal * Az isteni gyermeket, ki minket igy szeretett, — Dicsérjük, imádjuk és áldjuk.

4. Kis Jézus! ne vess meg bennünket, hallgasd meg buzgó kérésünket, * Jászolyodnál fogadjuk, hogy a vétket elhagyjuk; — Oh Jézus! ne vess meg, hallgass meg.

5. Dicsőség az örök Atyának, és értünk született Fának, * S mindkettő Szentlelkének, a malaszt kutfejének: — Dicsőség, dicsőség Istennek!

56. Pásztorok, örvendezve.

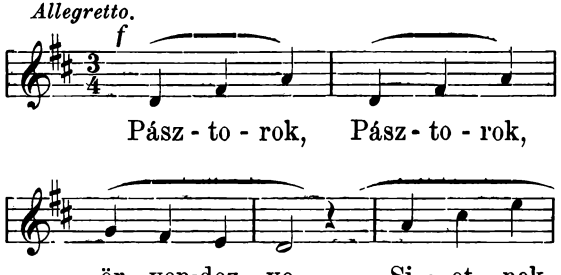

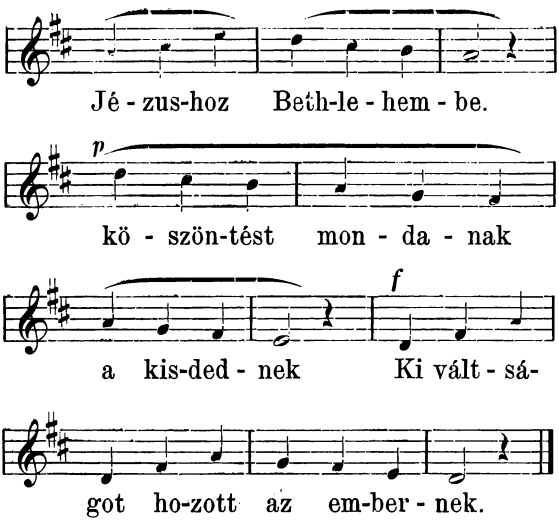

2. Az angyal szózata minket is hiv, — Értse meg ezt tehát minden hű sziv; * A kisded Jézuskát mi is áldjuk, — S mint a hiv pásztorok magasztaljuk.

3. Üdvözlégy kis Jézus! ki mí értünk Születve, váltságot hozál nekünk; * meghoztad az igaz hit világát — Megnyitád szent Atyád mennyországát.

4. Dicsőség imádás az Atyának — Éretünk született szent Fiának, és a vigasztaló Szentléleknek, a Szentháromságban egy Istennek.

57. Szűz Mária e világra.

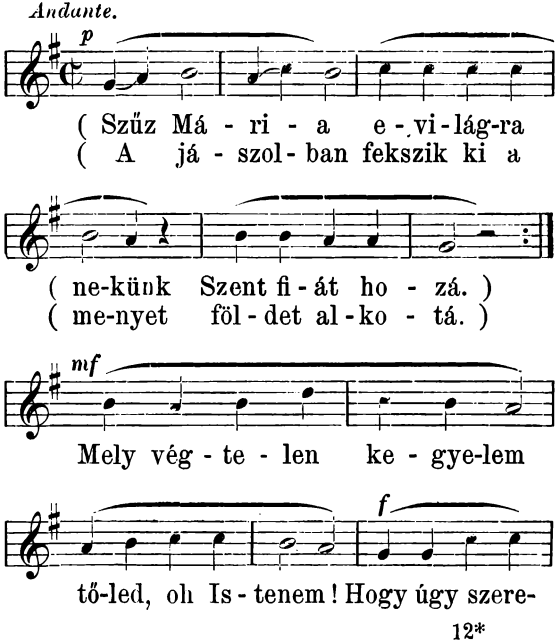

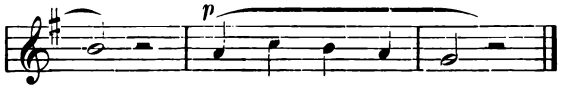

2. Az angyalok Jézus születésén áldva zengenek, — A pásztorok a mennyei fényre hozzá sietnek: * Örömre ébredének minden teremtmények, — Őtet imádják, és magasztalják.

3. Azért mi is halandó emberek őtet dicsérjük, — S dicsőséges születése napját vigan szenteljük; * Az Atya Úr Istennek, nekünk kegyelmesnek — Hálákat adjunk, szivből vigadjunk.

4. A ki hozzánk irgalmasságból szent Fiát küldé, — Hogy a bűnbe esett embereket üdvözitené; * Megjelent a Megváltó, világszabaditó, — Kegyes királyunk, édes Jézusunk.

5. Oh te kegyes Asszonyunk, Mária, Istennek anyja — E világnak te vagy Fiad által oltalmazója; * Ne feledkezzél rólunk, oh édes gyámolunk! — Te légy oltalmuuk erős paizsunk.

Új évre.

Oh szép Jézus! ez új esztendőben.

Dallam: Szűz Mária e világra nekünk.

Oh szép Jézus! ez uj esztendőben légy hiveidben; — Oh Mária! esedezz érettünk, édes reményünk! * Hogy ez uj esztendőben, minden ügyeinkben, — Lehessünk Jézus drága kedvében.

2. Oh szép Jézus! drága szent nevedért kelj fel népedért; — Mária! Jézus erejével tégy jót népeddel: Hogy ez uj esztendőben, minden ügyeinkben, — Lehessünk Jézus drága kedvében.

3. Oh szép Jézus! tartsd meg hiveidet, mind tieidet: — Oh Mária! Jézusnak szent Anyja! országunk tornya! * Adjad kérünk, hogy ebben az uj esztendőben — Lehessünk épek testben lélekben.

Vízkeresztre.

58. Az isteni kisdedet.

Religioso.

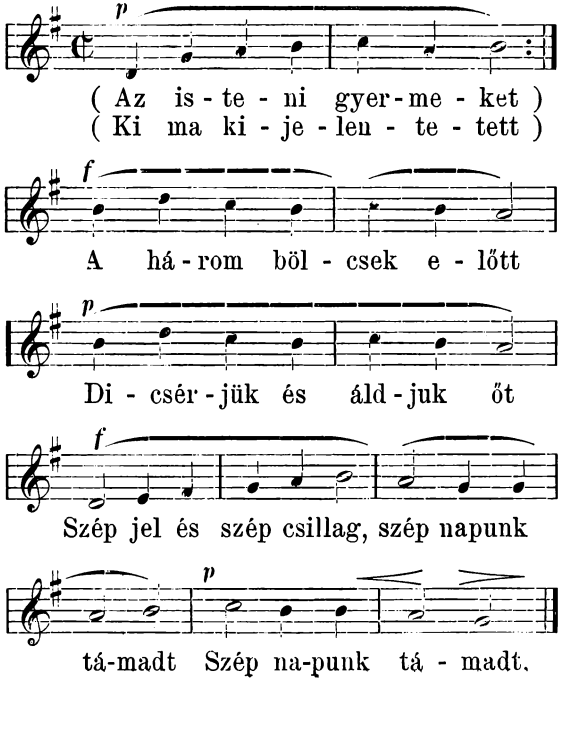

2. A zsidók őt üldözék, a bölcsek megtisztelék — Arany-, tömjén-, mirhával, s a sziv imádásával. * *Szép jel stb.*

3. Szent hitünknek csillaga, nekünk szinte jelt ada, — Hogy megjelent királyunk, a kit epedve vártunk. * *Szép jel stb.*

4. Hit, remény és szeretet, mely tőle nyer életet, — Im a hármas áldozat, mit szivünk imádva ad. * *Szép jel stb.*

5. Oh Isten-ember s király! néped im előtted áll — Kérvén szent malasztodat, hogy áldjad jóvoltodat.

NAGYBŐJTI ÉNEKEK.

Mise ének.

59. Buzgó szivvel ünnepeljük.

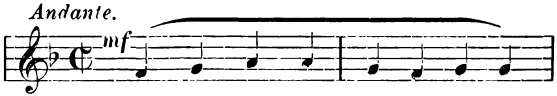

(Buz - gó szív-vel ün - ne-pel-jük
(Mi - ket ér - tünk a ke-resz-ten

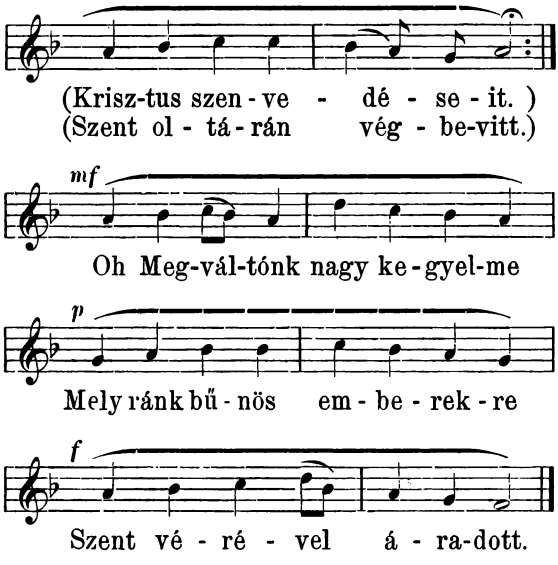

Az angyali énekre.

Oh nagy Isten! az ég és föld felmagasztal tégedet, — S minden, a mi él azokban, áldja nagy fölségedet; * De váltságunk keresztfája legfényesebb bizonysága — Irgalmas felségednek.

Az evangéliomra.

A szent evangéliomból tudjuk a törvényeket, — Miket Jézus a világnak élő szóval hirdetett! * Élő szóval és példával, szent vérével s halálával — A keresztfán hirdetett.

Hiszekegyre.

Oh irgalmas Üdvözitőnk! hiszszük tanitásodat, — Melynek megtartása nekünk örök boldogságot ad; * Hiszszük, mert a szent keresztfa s drága véred bizonyitja: — Hogy Isten s igazság vagy.

Felajánlásra.

Megujitjuk az oltáron most a nagy áldozatot, — Melyet Jézus a keresztfán Atyjának bemutatott, * Hogy vérének szent harmatja, lelkeinknek visszaadja, — Az elveszett kegyelmet.

Üdvözitőnk szenvedése fájdalminknak enyhe lett; — S keserves halála által nyert ő nekünk életet. * Oh Jézus! te vagy reményünk, vigasztalónk s üdvösségünk, — Te vagy édes mindenünk.

Az első csenditésre.

Zengje szivünk, zengje nyelvünk: szent vagy édes Jézusunk! — Mert te lettél a keresztfán a mi lelki orvosunk. * Adj kegyelmet, hogy megtérjünk, kik szent véred által élünk, — Testben lelki életet.

60. Ah félek, rettegek.

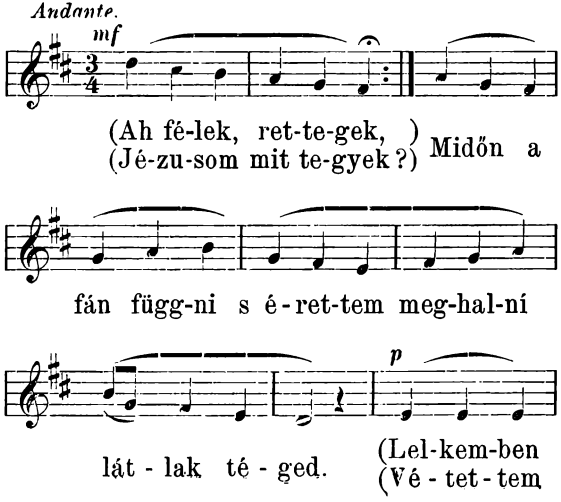

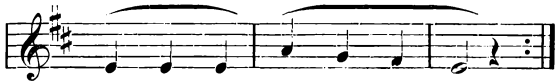

(bű - nö-mért tu - sa - ko - dom.)
(el - le - ned, nem ta - ga - dom.)

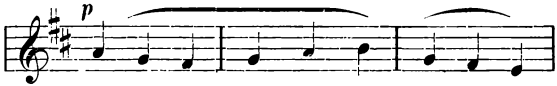

De mi-dőn igy függ-ve lát-lak ki-

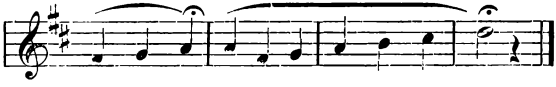

fe-szit-ve és vérbe ke - ver-ve már.

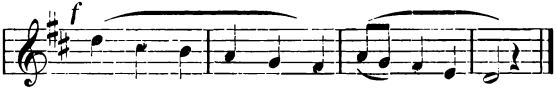

Szégyenlem és bá-nom vét - ke-im már.

2. Mert elárultalak, zsidóknak adtalak, — Annyit roszalkodván, annyiszor kivánván, sok tilalmast. * Mezitelenséggel ruháztalak, eczettel epével itattalak, — Feszitsd meg! mondottam, hogy bűnre indul-

tam, s nagy képmutató valék; — Ellened vétettem jóságos ég!

3. Tövises koronád bűnöm volt csúf ruhád, — Bűnnel ostoroztam, kötöztem, kínoztam tagjaidat; — * Barabásnál alább becsültelek, hivságokon kapván, üldöztelek! — Keresztre vittelek, ott általvertelek, én feszitettelek fel! — De mint Dismas latrot ne felejts el.

4. Kiontott vérednek, öt mély sebeidnek — Nem egyéb az oka, mint bűneim soka, tapasztalom; * Nem vétek ezután, megmutatom, életemet jobbra változtatom, — Orczámat áztatom, vétkemet jajgatom, s holtamig siratom meg, — Istenem, mindenem, oh hallgass meg.

5. Szenvedő Jézusom, Megváltó Krisztusom! — Ki értem meghaltál, s elveszni nem hagytál vétkeimben; * Mikép hálájam meg szerelmedet? mikép köszönjem meg kegyelmedet? — Ezután megszánlak, csak téged szolgállak, soha meg nem sértelek, — a test s világ bármint kisértsenek.

61. A keresztfához megyek.

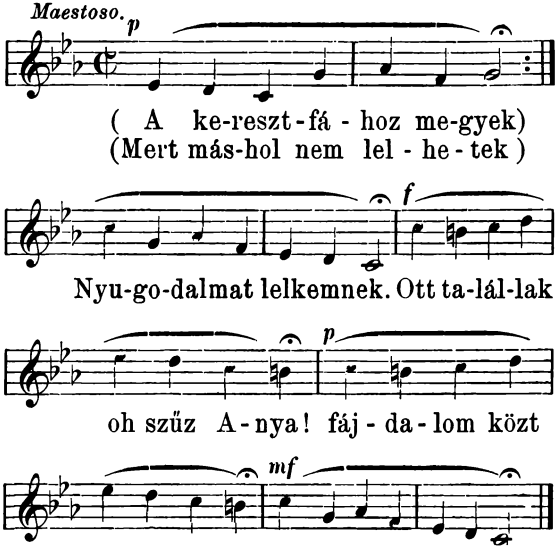

2. Mely gyötrelem volt neked, isteni szülöttedet látni szegény jászolyban, — S midőn annyi elenségek, romlására esküvének: — Tőr veré át lelkedet.

3. De midőn ezek felett láttad, menynyit szenvedett — Szenvedett az ártatlan. — Láttad őt a Kálvárián, két lator közt a keresztfán! kinodat ki mérje meg?!

4. A nap elsötétedett, ennyi kint nem nézhetett, — Borzadván rengett a föld. — Sírt, kesergett, gyászolt minden, az egész nagy természetben De gyötrelmed nagyobb volt.

5. Ezt, oh fájdalmas Anya! mind értem türted vala, — Értem háladatlanért! — Ki Fiadat megvetettem és keresztre feszitettem oh én kárhozat fia!

62. Álla a keserves anya.

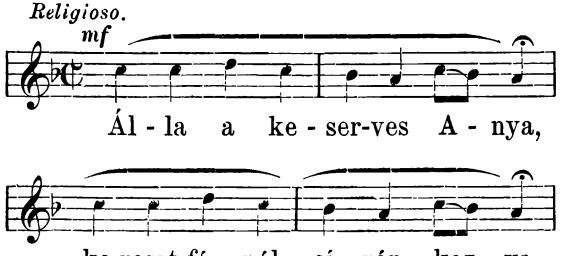

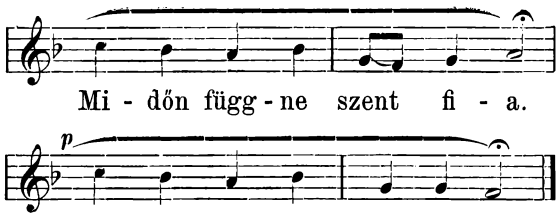

2. Kit lelkének bánatában, és siralmas fájdalmában hegyes tőr általjárja.

3. Oh mely nagy volt rettegése, aggodalma, epedése, mely gyötrelmet szenvede!

4. Sirt és szíve vérzett, látván, hogy nagy kínban a keresztfán függ isteni gyermeke.

5. Ki az, aki meg nem indul Krisztus anyján, s könye nem hull, látván őt keseregni?

6. Ki az, akit bú nem érne, egy anyát, ha igy szemlélne magzatával vérzeni?

7. Nemzetének bűne végett, látta magát a szentséget ostorral mint szaggaták.

8. Fiát látta elhagyatva, s midőn már lelkét kiadta, hogy oldalát megnyiták.

9. Szeretetnek szent forrása, oh Szűz! lelked bánkodása, add, lelkemé is legyen.

10. Add, hogy szivem érte égjen, s szent Fiadnak gyötrelmében, lelkem mindig részt vegyen.

11. Szűz anyám! kérlek esengve, hathatósan vésd szivembe szent Fiadnak sebeit.

12. Közöld velem sebesitett, s az érettem megfeszitett Jézusnak gyötrelmeit.

13. Add, hogy veled együtt sirjak, s töredelmes szivvel birjak, mig elérem végemet.

14. A keresztnél veled álljak, siralmidtól el ne váljak, s ebben leljem kedvemet.

63. Az Atyának egy fiát.

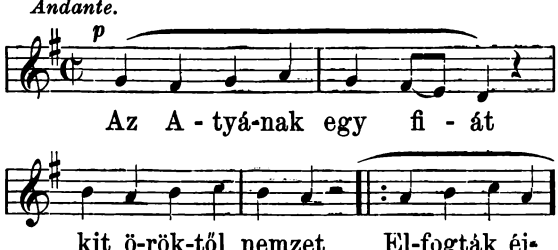

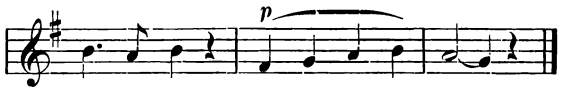

fél u - tán I - gaz Isten s embert.

2. Kedves tanitványai alhagyák s azonnal, Rárohantak a zs dók karddal és botokkal.

3. Hurczolák Pilátushoz őt hat óra tájban -- S vádolák hamis tanuk, mint gonoszt szavában.

4. Megkötözve álla ott, csapdosák orczáját, — Rútul összepökdösék az egek világát.

5. Kilenczkor kiált a nép: „Fel, feszitsd fel őtet!“ — Gunyolódva rá bibor-palástot teritett.

6. Szörnyű tövis-koronát tettek szent fejére, — S vállán keresztjét vivé büntetés helyére.

7. És tizenkét óra volt, hogy magas keresztfán — Függe két lator között az ártatlan Bárány.

8. Kínjai közt megszomjazott, s ők epét adának, — Annak, a ki elvevé bűnét a világnak.

9. Délután halálra vált három óra tájban, — „Lelkemet fogadd, Atyám!“ mondá végszavában.

10. Oldalát pogány vitéz lándzsával veré át, — Megrendült a föld, s a nap elveszté világát.

11. A keresztről levevék, még az nap délestén, — Mindenható erejét istensége rejtvén.

12. Im igy hal meg a kiben uj életünk támad, — Sirjunk hát, téritse meg szivünket a bánat.

13. Alkooyatkor tételék szikla sir ölébe, — A dicső szent test, jövő életünk reménye.

14. A jövendölések igy megvalósodának. — Megváltónkban hirdetőt üdvöt e világnak.

64. Oh szerencsés bűnös ember.

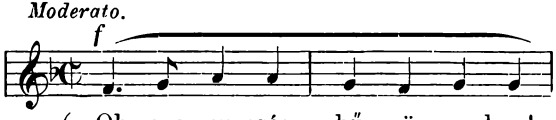

(Oh, sze-ren-csés bű - nös em-ber!
(Jé - zus Krisztus meghalt ér - ted,

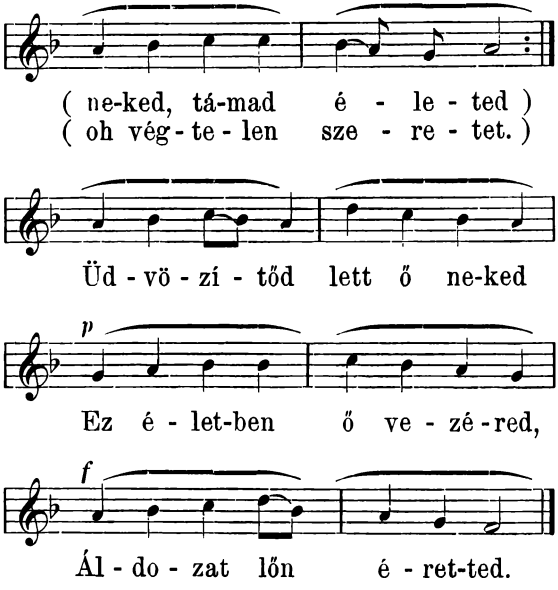

2. Ime mily szörnyű koszorú áldott fejét szurdalja, — Szentséges testét iszonyú nagy fájdalom szaggatja; * Keze, lába s minden ere, Gyötrelemmel s kínnal tele, Mindenét kín faggatja.

3. Tövis közt e liliomot, bűnös ember szeressed, — Az Atya-Isten Fiáért változtasd meg éltedet. * Oh ne bántsd őt vétkeiddel, Erkölcstelen életeddel, Mert ő a te Istened.

65. Keresztények sirjatok.

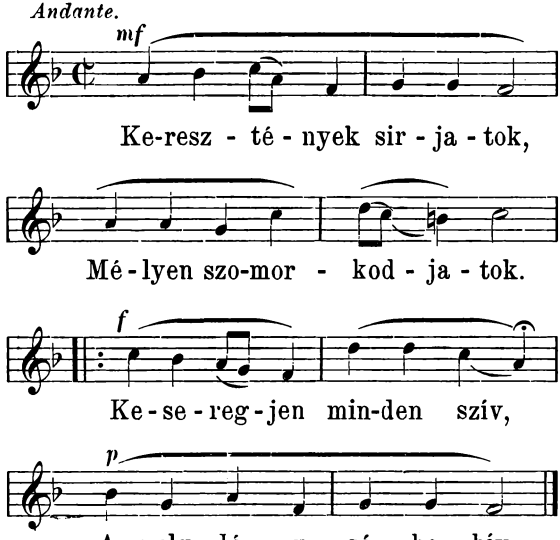

2. Nincsen abban irgalom, Hozzád buzgó fájdalom, — Aki téged meg nem szán, Oh Jézus! a keresztfán.

3. Szent testednek sebeit, Vérrel folyó kékeit — Aki látja és nem sir, Élő hittel az nem bir.

4. A kősziklák repednek, Nap és hold sötétednek, — Minden állat megindul, Csak a bűnös nem busul.

5. Szállj szivedbe sirasd meg, Vétkeidet, s fontold meg, — Hogy az Isten Fia volt, Aki érted igy megholt.

6. Jézus! ne nézd vétkemet, Hanem a szeretetet: — Hogy szenvedtél érettem, Ki ellened vétettem.

7. Ne engedd hogy káromra, Örök kárhozatomra — Legyen kínszenvedésed, Értem ontott szent véred.

8. Véghetetlen érdemed Erősítse hitemet, — Hogy remélvén kegyelmet, Nyerjek örök életet.

66. Oh szent kereszt áldott fája.

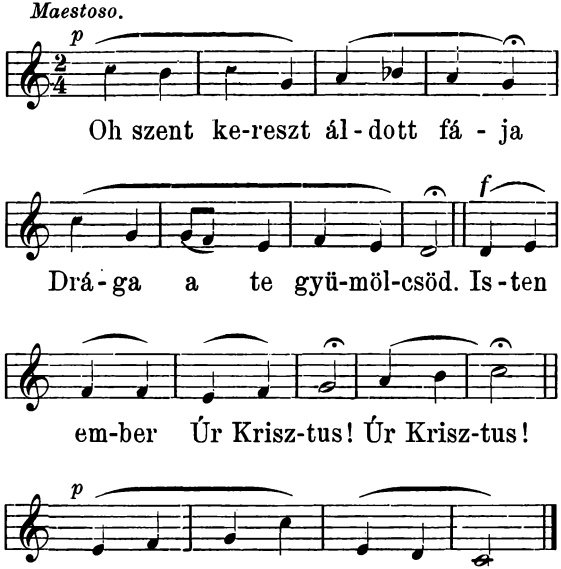

2. Te vagy váltságunk zászlója, Üdvösségünk záloga, — Rajtad a kín |: és halál, :| Örök éltünkre szolgál.

3. Fán kezdődött kárhozatunk, Fán végződött váltságunk; — Egyik halált |: okozott, :| A másik éltet hozott.

4. Oh felséges királyi szék; Mit nem arany ékesit: — De a szentek |: szentének, :| Árja drága vérének.

5. E vér mossa le vétkünket, E vér Istent engesztel, — Gyógyit lelki |: sebeket, :| S megnyitja az egeket.

6. Üdvözlégy hát oh szent kereszt! Téged áldva tisztelünk; — Te vagy a mi |: örömünk, :| Dicsőségünk, gyönyörünk.

7. Te enyhited fájdalminkat, Te könnyited terhünket, — Te vagy erős |: oltalom, :| Ha a kín súlya nyom.

8. Alattad megindul a sziv, S bánja vétkes tetteit, — Te általad |: az ember, :| Az üdvre érdemet nyer.

9. Azért kérünk édes Jézus! Add, hogy a te kereszted, — Legyen itt hű |: vezérünk, :| Mig hozzá el nem érünk.

67. Szerettél engemet.

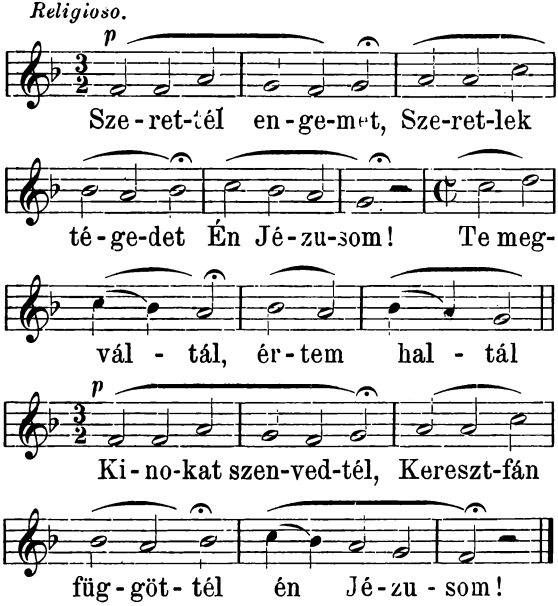

2. Ha pokol nem volna, S mennyország elmulna, én Jézusom! * Szeretnélek, kedvelnélek, — Mert te csak egyedül Jó vagy mindenestül, én Jézusom!

3. Oh mely igen bánom, És szivemből szánom, én Jézusom! * Hogy teneked, te ellened — Oly sokszor vétettem, Gonoszt cselekedtem, én Jézusom!

4. Ah kérlek engedj meg, Vétkeim bocsásd meg én Jézusom! * Eltökélem és felteszem, — Hogy soha nem vétek, Téged meg nem sértlek, én Jézusom!

5. Tarts meg kegyelmedben, Az egy igaz hitben, én Jézusom! * Reménységben, szeretetben, — Erősits engemet, Oltalmazd lelkemet, én Jézusom!

6. Adj csöndes kimulást, Lelki boldogulást, én Jézusom! * Angyalokkal, szent karokkal — Legyen vig lakásom, Örök nyugvásom, én Jézusom!

68. Szent kereszted lábaihoz.

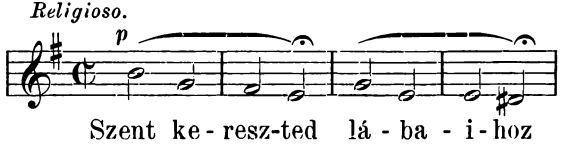

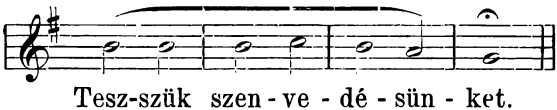

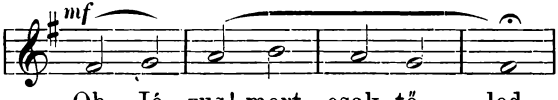

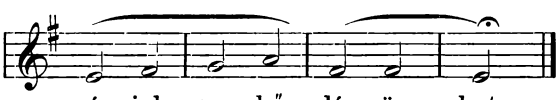

2. Várva várnak szent kebledre kiterjesztett karjaid, — Hogy ott kipihenhessük éltünk fáradalmait.

3. Hol keressünk vigasztalást? az ember csak keserít, — S fölszaggatja szíveinknek sok fájdalmas sebeit.

4. Ki ad nekünk menedéket? a világ nem könyörül, — Magától a bús szenvedőt eltaszitván, még örül.

5. Oh szenvedő Jézus Krisztus! csak te adsz vigasztalást, — Drága véred hullása szerez igaz gyógyulást.

6. Szivbánatunk fájdalmidban mindig enyhülést talál; S hogy te meghaltál értünk, nem oly kínos a halál.

7. Oldaladnak szent sebében biztos oltalmat lelünk; Azért mi élve, halva, Jézus! csak hozzád megyünk.

HÚSVÉTI ÉNEKEK.

69. Feltámadt Krisztus e napon.

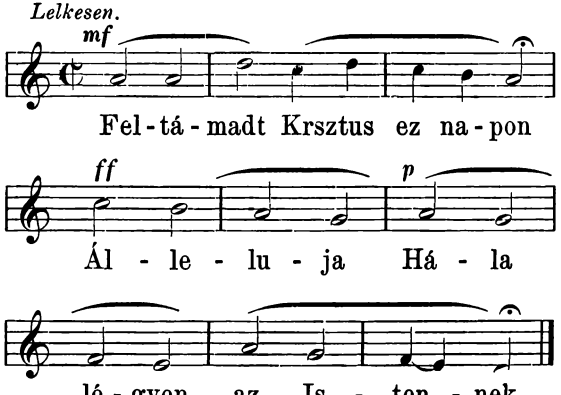

Hogy az ember vigadozzon. — Szörnyű halált ki szenvedett, — Váltván bűnös embereket. — Szent asszonyok koporsóhoz, — Visznek kenetet Krisztushoz. — Fényes angyalt ők látának, — Vig örömet is hallának. — Félemlett asszony-emberek! — Galiliába menjetek. ..... — Tanitványoknak hirdetve: — Urunk hogy él dicsőségben. — Megjelenék szent Anyjának, — És kesergő Magdolnának. — Tovább megjelent Péternek, — S több apostol hiveinek. — E husvéti vig örömben — Dicsérjük Istent lelkünkben. — Dicsőség Szentháromságnak, — Adjunk hálát mi Urunknak.

70. Betelt, mi meg volt írva.

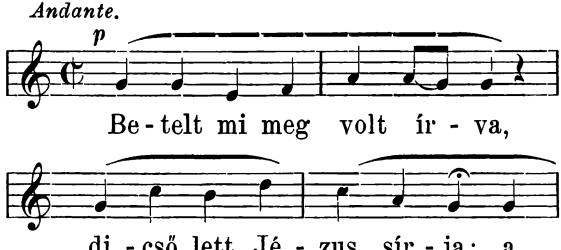

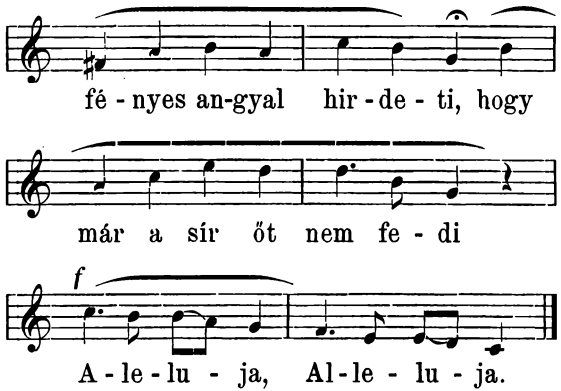

2. Örömnek kútforrása lett, szent feltámadása; — A melyen értünk szenvede, keresztje, győzelemjele. *Alleluja! Alleluja!*

3. Reményünk már nem bágyad, mert arra uj fény árad, — Mit a szép hajnaltól nyere, melyen Megváltónk fölkele. *Alleluja! Alleluja!*

4. Krisztus feltámadása szivünk vigasztalása, Mert tagjain a szent sebek oly vigasztalva fénylenek. *Alleluja! Alleluja!*

5. A rosz lélek hatalma ez által meg van rontva; — S nem oly rettentő a halál,

midőn mellettünk Krisztus áll. *Alleluja! Alleluja!*

6. Dicsőült öt sebére mindnyájunk esdve kérje, — Hogy ha majd jő a végnapon, Mondhassuk hálahangokon: *Alleluja! Alleluja!*

71. Felnyílott a sír homálya.

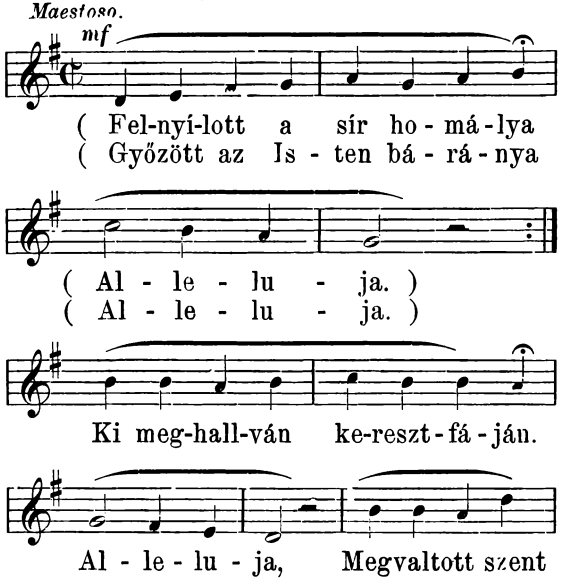

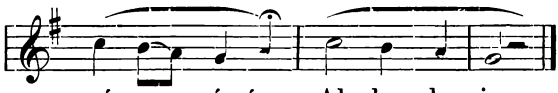

2. Kivivá dicső uralmát, Alleluja! Megtörvén poklok hatalmát: Alleluja! — A halálnak nincs fullánkja. Alleluja! Hogy ő a sirból kiszálla. Alleluja!

3. Jézus hitünknek alapja, Alleluja! — Jézus az igazság napja, Alleluja! Ez piroslott szent vérében, Alleluja, Ez tündöklik győzelmében. Alleluja!

4. Égből lejött a szeretet, Alleluja! Megnyerni minden sziveket, Alleluja! — Halála s feltámadása, Alleluja! Ennek fényes bizonysága. Alleluja!

5. Angyal zengett jászolyánál, Alleluja! Angyal vigasztal sirjánál, Alleluja! — Zengjük a sziv örömével, Alleluja! Az angyalok seregével. Alleluja!

6. Dicsőség legyen Atyának, Alleluja! Az ő feltámadt Fiának, Alleluja! — Vigasztaló Szentléleknek, Alleluja! Háromságban egy Istennek. Alleluja.

72. Hála legyen az Istennek.

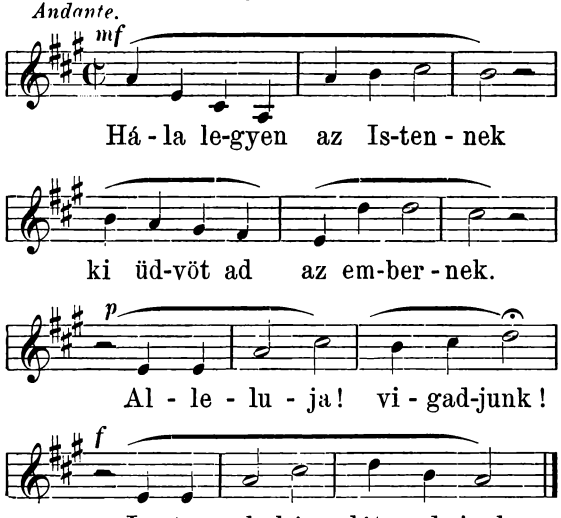

2. Krisztus a sirból fölkele, Égnek földnek örömére. *Alleluja! vigadjunk stb.*

3. Júda dicső oroszlánja A pokollal szembeszálla. *Alleluja! stb.*

4. Megnyeré a győzdelmet, Hogy kimentsem minden lelket. *Alleluja! stb.*

5. Zászló lett a szent keresztfa, Melyen a harczot kivivta. *Alleluja! stb.*

6. Zengje velünk az ég és föld, Melyet dicsősége betölt. *Alleluja! stb.*

7. Zengjük a szent asszonyokkal És a hű tanitványokkal. *Alleluja! stb.*

8. Az angyalok seregével S a tiszta sziv örömével. *Alleluja! stb.*

9. Áldjuk a Szentháromságot, Hogy ily örömmel megáldott. *Alleluja! stb.*

PÜNKÖSDI ÉNEKEK.

73. Jöjj el Szentlélek Isten!

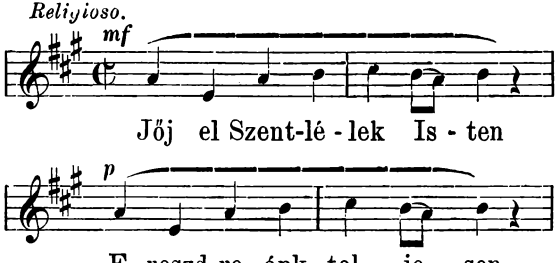

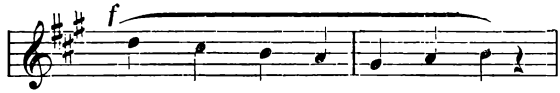

Menny - ből fé - nyes - sé - ge - det,

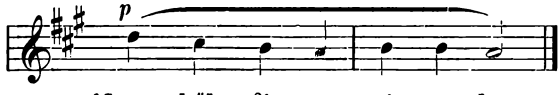

Menny-ből fé - nyes - sé - ge - det.

2. Jőjj el árvák gyámola! Jőjj el szivünk orvosa! * Oszd ki égi kincsedet.

3. Oh kegyes vigasztalónk! testi lelki táplálónk! * Érezzük bőségedet.

4. Fáradságban nyugalmunk, hévben hűvös árnyékunk, * Sirásunkban örömünk.

5. Oh dicső nap! hiveid szive minden részeit * Világositsd, légy velünk.

6. Nincsen Istenen kivül semmi jó ember körül * Mert vétkezve vétkezünk.

7. Bűnünk szennyét tisztogasd, szárazságunk áztogasd, * Gyógyitsd a sebhedteket.

8. Hajtsd meg keménységünket, hevitsd hidegségünket, * Téritsd a tévedteket.

9. Engedd hív szolgáidnak, kik csak téged ohajtnak * Hétszeres kegyelmedet.

10. Add jólétünk érdemét, boldogitsd éltünk végét, add az örök életet.

Némelykor minden vers végéhez ez mondatik:

Jőjj el, jőjj el, jőjj el, jőjj el, Jőjj el Szentlélek Isten!

74. Teremtő lélek.

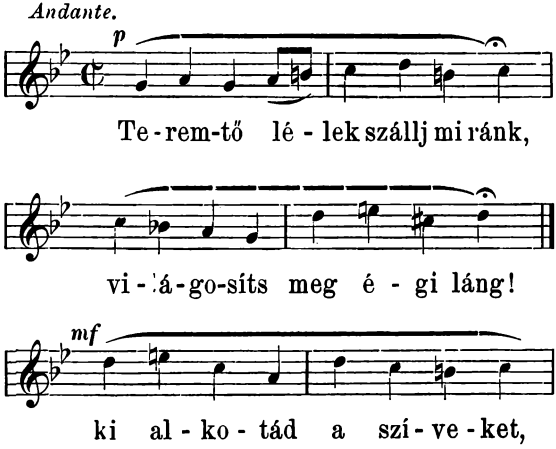

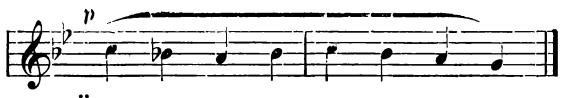

2. Kit Isten mint vigasztalót — Nekünk ajándékul adott * Te élő kutfő, szeretet, Te tűz vagy s lelki szent kenet.

3. Te hét ajándék Istene, Az Úr hatalmas jobb keze, * Te, kit megigért az Atya, Lelkünk malasztos szózata.

4. Gyulaszd föl az érzéseket, Szivünkbe önts szeretetet, * Testünk erőtlenségeit — Védjék magas kegyelmeid.

5. Kisértetekben el ne hagyj, Szivünkbe békeséget adj; * Légy utainkban hű vezér, Ne érje népedet veszély.

6. Add, ismerhessük az Atyát És egyszülőtte szent Fiát, * S téged, ki tőlök származál, Ég és föld áldjon mig csak áll.

7. Legyen dicsőség, oh Atyánk! Neked, s kitől megváltatánk, * Fiadnak, s a Vigasztalót Áldjuk, mint veled egy valót.

Szentháromság vasárnapján.

75. Szentháromságnak az én életemet.

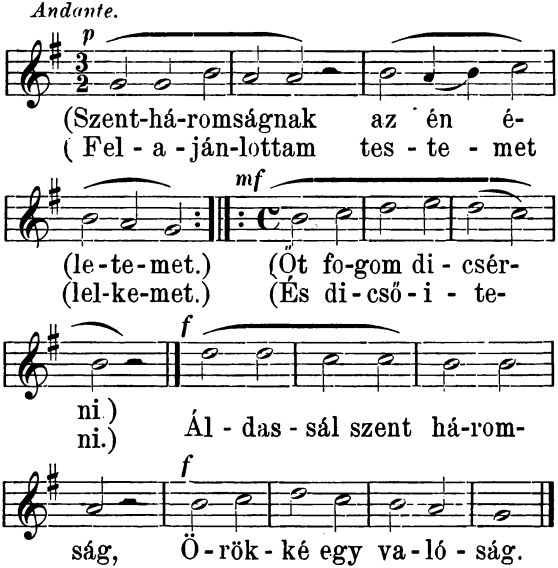

2. Dicsőség legyen az örök Atyának, — A nagy mindenség hatalmas Urának, * Mind földön, mind mennyben őt imádja minden. — *Áldassál stb.*

3. Áldás, dicséret a Fiu Istennek, — Ki váltsága lőn a bűnös embernek. * Kiáltsuk hálával s igaz bűnbánással: — *Áldassál stb.*

4. Most magaszaljuk s áldjuk a Szentlelket, — Kérvén, hogy öntsön szivünkbe kegyelmet, * S ezen igaz hitben maradjunk végiglen; — *Áldassál stb.*

Jézus szent szivéről.

76. Mély imádással köszöntlek.

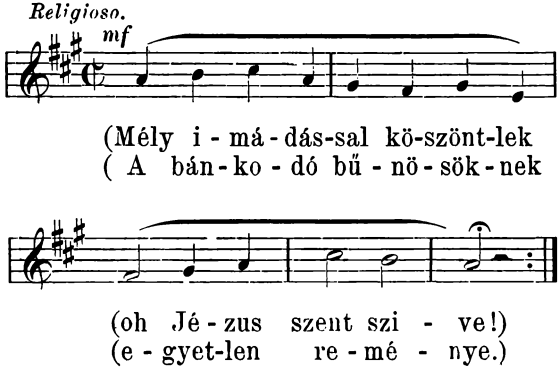

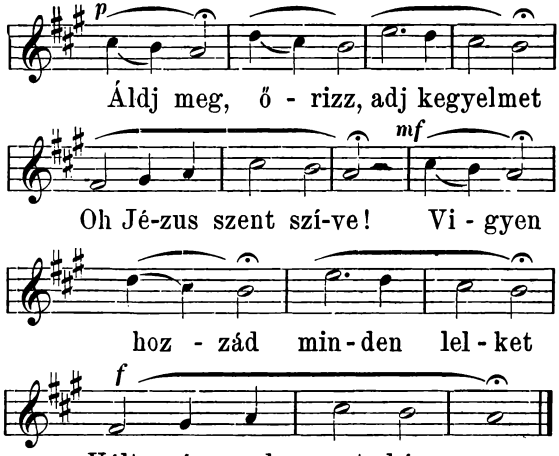

2. Hétszeres áldással árad malasztod forrása, — Melyből anyaszentegyházad hiveit ellássa. — *Áldj meg, őrizz stb.*

3. Szivednek vérző nyilása szeretet kutfeje, — Szenvedők vigasztalása, lankadók ereje. — *Áldj meg, őrizz stb.*

4. Ott az árvák segitsége, özvegyek oltalma, — Elhagyottak menedéke, s hiv küzdők jutalma. — *Áldj meg, őrizz stb.*

5. Oh szelid alázatos sziv! melynek szent példája — Minket oly szeretettel hiv az üdvnek útjára. — *Áldj meg, őrizz stb.*

6. Birj tehát minket egészen, és te légy mindenünk, — Búban, örömben, veszélyben csak hozzád sietünk. — *Áldj meg, őrizz stb.*

7. S te, ki meghaltál érettünk, mint ártatlan Bárány — Adj égi koronát nyernünk halálunk óráján. — *Áldj meg, őrizz stb.*

77. Oh örök szeretet nagy mélysége.

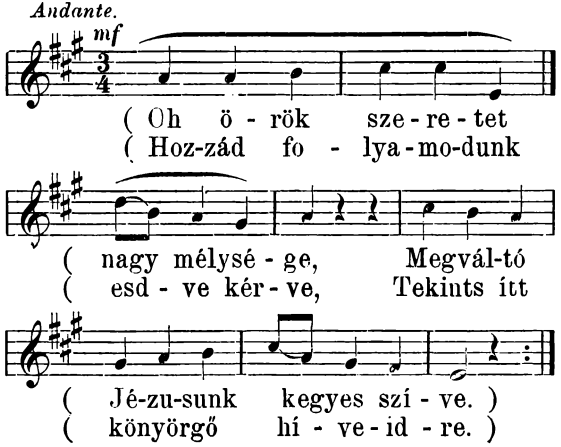

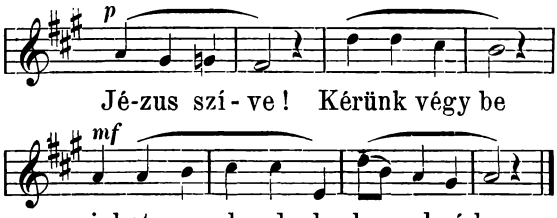

2. Előttünk a váltság keresztfája, A mi vétkeinknek drága ára; — S ott oldalad sebe ki van tárva, Az epedő lelket mindig várva. — *Jézus szive stb.*

3. Te mondád, hogy hozzád siessenek, Kikért földre jöttél, az emberek, — Hogy a vétek által ejtett sebek, Sebekből gyógyulást nyerhessenek. — *Jézus szive stb.*

4. Oh szent seb! szeretet szent emléke, Jézus győzelmének legszebb éke, — Légy megtérő lelkünk menedéke, S holtunk után örök üdvössége. — *Jézus szive stb.*

5. Dicsőség, imádás az Atyának, Éretünk szenvedett sz. Fiának, S a Szentlélekkel egy Háromságnak, Az örök irgalom forrásának. *Jézus szive stb.*

MÁRIA-ÉNEKEK.

A boldogságos szűz Máriáról.

Mise-ének.

78. Áldozzunk hív keresztények.

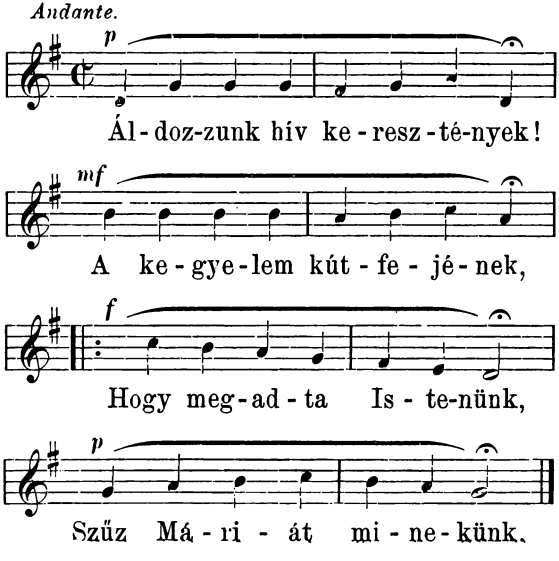

Ő a szűzesség virága, Bűn nélkül jött e világra, — Üdvözlégy szűz Mária! Tisztaság lilioma!

Szentlélek által tebenned Vett az örök Ige testet, — Oh áldott szűz Mária, Istenségnek temploma!

Az angyali énekre.

Máriáé volt a gyermek, A kinél az égi lelkek áldva igy énekeltek: Dicsőség az Istennek!

Jászolyánál ott könyörög Mély imádással szülője; — Dicséret Máriának, Megváltónk szűz anyjának.

Az evangéliomra.

A szent evangéliomban Örök élet s igazság van, — Élve halva hirdette ezt A Szűz szent gyermeke.

Hogyha Jézust elvesztettük, Mint a szent Szűz ugy keressük; És követvén Máriát, Föltaláljuk szent Fiát.

Hiszekegyre.

Higyjünk, az alázatos hit — Nyitja meg az ég ajtait; — Ez által lett Mária — Az Istennek szent anyja.

Felajánlásra.

Szűz Anyánk! ez áldozatunk, Mit Istennek bemutatunk — Neved tiszteletére, Szent Fiad szerzeménye.

Ah de bűneink Fiadnak — Szent szinétől visszatartnak. — Te mutasd be jó Anyánk! A mit itt feláldozánk.

Testi lelki jólétünket, Melylyel ő áld meg bennünket; — Áldozd fel oh Mária! Boldogságos szűz Anya.

S a mivel irgalma büntet, Testi lelki szükségünket — Kérünk fájdalmaidra, Oh mutasd be Mária!

Csenditésre.

Zengje ég, föld s benne minden, Szent, örökké szent az Isten, — Mint a Szűz énekelte, Mondjuk: szent az Úr neve.

Szeplőtelen fogantatásra.

Mise-ének.

79. Isten legszebb temploma.

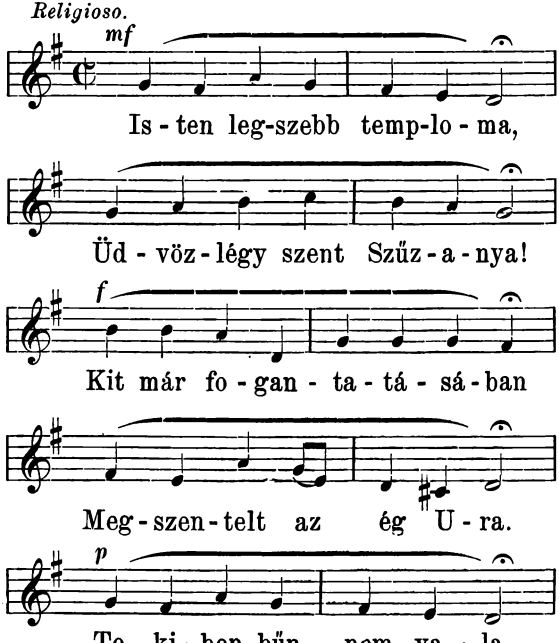



Bizva sohajtunk feléd, mert a csábító fejét — Megrontottad, megaláztad lelkünk régi ellenét. * Ki Istentől ezt nyeréd, bizva sohajtunk feléd.

Az angyali énekre.

Dicsőség az Istennek, áldás az embereknek, — Kik tebenned, oh Szűzanyánk! erős oltalmat nyertek. * Ég s föld velünk zengjenek: Dicsőség az Istennek!

Hiszekegyre.

Hiszszük Istenségedet, Uram! add kegyelmedet, — Hogy Szűzanyánk nagy hitével imádhassunk tégedet. * Hiven szolgálva neked, töltsük itt az életet.

Felajánlásra.

Im a tiszta áldozat, mit szivünk az Urnak ad, — Hogy méltán tiszteljük, oh Szűz! szent fogantatásodat. * Nyerje meg áldásodat a buzgó szivhódolat.

Oh Mária! benned vett az örök Ige testet, — Azon testté lesz a kenyér, mely most fölszenteltetett. * Jézus! add kegyelmedet, ugy egygyé leszünk veled.

Csenditésre.

Zengje ég és föld velünk: Szent vagy édes Istenünk! Add Uram, ezt Máriának érzésével zengenünk. * Zengje teljes életünk: Szent vagy édes Istenünk!

80. Boldogasszony Anyánk.

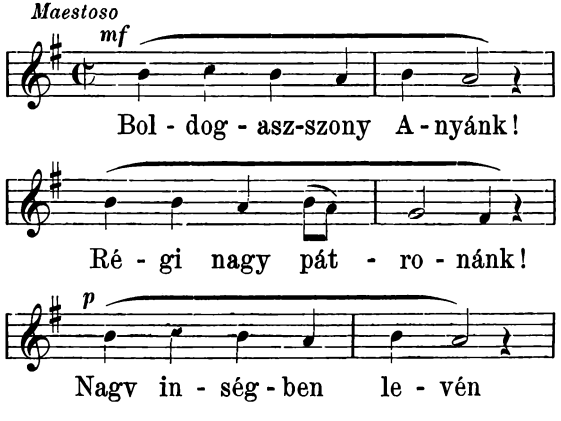

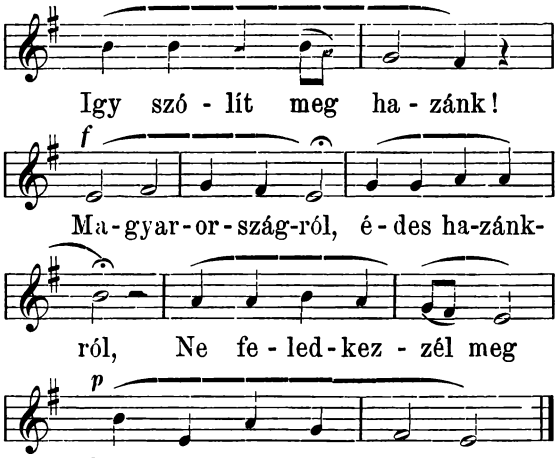

2. Oh Atya Istennek kedves szép leánya! — Krisztus Jézus Anyja! Szentlélek mátkája! — *Magyarországról stb.*

3. Nyisd meg az egeket sok kiáltásunkra, — Anyai palástod forditsd oltalmunkra. — *Magyarországról stb.*

4. Kegyes szemeiddel tekintsd meg népedet, — Segéljed áldásra magyar nemzetedet. — *Magyarországról stb.*

5. Sirnak és zokognak árváknak szívei, — Hazánk pusztulásán özvegyek lelkei. — *Magyarországról stb.*

6. Vedd el országodról ezt a sok inséget, — Mikben torkig uszunk, oh nyerj békeséget. — *Magyarországról stb.*

7. Irtsd ki édes Anyánk! az eretnekséget, — Magyar nemzetedből a hitetlenséget. — *Magyarországról stb.*

8. Hogy mint Isten anyját régen tiszteltenek, — Ugy minden magyarok most is dicsérjenek. — *Magyarországról stb.*

9. Tudod, hogy szent István örökségben hagyott, — Szent László király is minket reád bizott. — *Magyarországról stb.*

10. Fiad ellen sokat, megvalljuk, vétettünk, — De csak imádj értünk, s hozzája megtérünk. — *Magyarországról stb.*

11. Jézus Fiad előtt könyörögj érettünk. — Mert ha nem cselekszed, egy lábig elveszünk. — *Magyarországról stb.*

12. Dicséret, dicsőség legyen az Atyának, — A te szent Fiadnak s Szentlélek mátkádnak. — *Magyarországról stb.*

81. Egek ékessége.

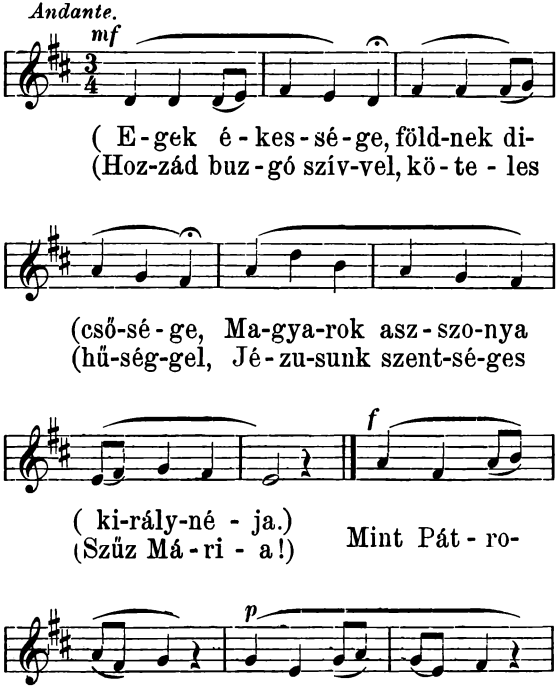

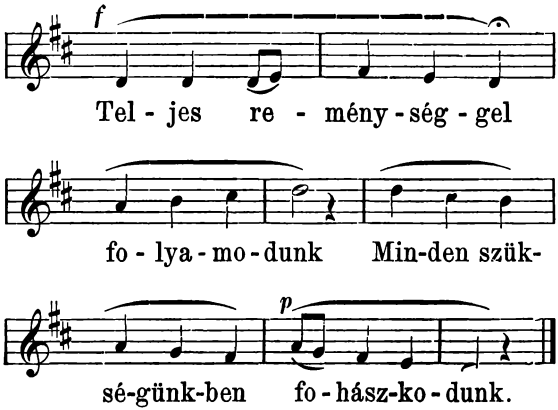

2. Tekints kegyes szivvel és irgalmas szemmel a mi szent eleink kérelmére, — Jőjj örökségednek, rettegő népednek, jőjj kérünk, oh Anyánk! védelmére. * Mig bennünk egy ér mozdul, vagy csep vér, — Téged hiven fogunk mi tisztelni, kegyes jóvoltodat emlegetni.

3. Mert belénk ontatott, szivünkbe oltatott eleink vérével szereteted, — Azért fenn is marad, soha ki nem szakad igaz magyar szivből tiszteleted. * Ettől, oh szent Szűz!

lángolván mint tűz, — Téged minden hévvel kész tisztelni s vérével hűségét pecsételni.

4. Dicső méltóságod és hatalmasságod az égen és földön fölséges, nagy, — Mint nap fényességgel, az alkotmányok közt te legfőbb vagy; * Fogantatásod, szűz anyaságod — Isteni erőnek műve vala, méhedben az Isten alászálla.

5. Hogy hiv segitségünk légy itt s erősségünk, téged adott Isten bús sziveknek, — mennyekben te kérd s szent Fiadtól nyerd bőségét isteni kegyelmeknek; * Nincs olyan szükség, nincs olyan inség, — Melyről Isten után ne tehetnél, s Jézus előtt minket ne menthetnél.

6. Azért Nagyasszonyunk! hozzád folyamodunk, hallgasd meg kegyesen kérésünket, — Éhségtől, hadaktól, hirtelen haláltól, s minden veszélyektől ments meg minket, * A végső órán mellettünk szólván, — Segits kéréseddel, Isten anyja! légy irgalmas Anyánk Oh Mária!

82. Égi szűz virág.

Andante.

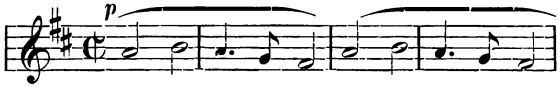

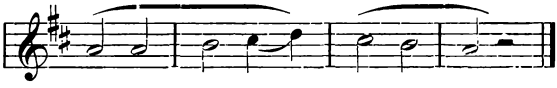

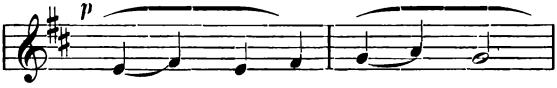

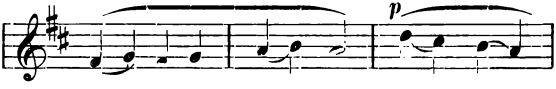

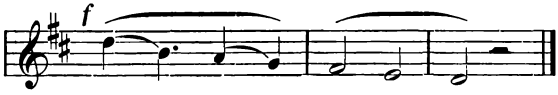

2. Oh légy oltalom, mert bűn súlya nyom minket oh szűz Mária! * Égből kiesni, bűnben elveszni ne hagyj, ne hagy Mária!

3. Kérjed Fiadat, ő malasztot ad érted, oh szűz Mária! — Hogy igy megtérjünk, s Istennek éljünk, segits, segits Mária!

4. Vétkeink felett bár vérkönyeket sirnánk, oh szűz Mária! * Hogy megtisztulnánk s egykor feljutnánk hozzád, hozzád Mária!

5. Te megnem veted a szivből eredt kérést oh szűz Mária! * Kegyes anyánk légy, szárnyad alá végy, kérünk, kérünk Mária!

6. Hogy hivek legyünk, légy feltételünk őre, oh szűz Mária! * A te kérelmed nyerjen kegyelmet, áldást, áldást Mária!

7. Egek gyönyöre! szivünk öröme! nézz ránk, oh szűz Mária! S hogyha kimulunk, egekbe jussunk, segits, segits Mária!

83. Gyuladoz én szívem.

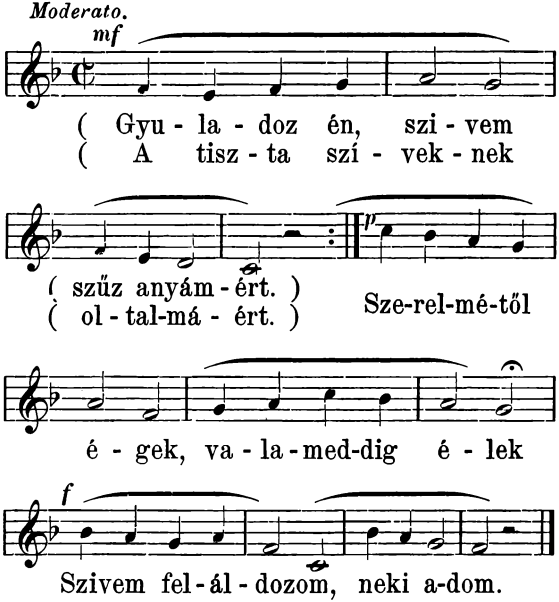

2. Ő a szép szeretet kegyes Anyja, szivemnek csak hozzá van bizalma; * Nyugtát nem találja szivem, csak őnála, ki azt szent Fiának felajánlja.

3. A kit oltalmába vesz Mária, el nem hagyja soha ő szent Fia. * Jer hát oltalmára Jézusom Szűzanyja! szivem hű szerelme ezt ohajtja.

4. Ezt kéri virágul öröméhez, kéri orvosságul keservéhez. * Anyai szerelmed hiv oltalma mellett, Istentől a hű sziv mindent nyerhet.

5. Szentelje meg minden érzésemet, az éretted égő hű szeretet. * Segis megmaradnom, engedj élnem halnom anyád szerelmében, oh Jézusom!

84. Mária drága neve.

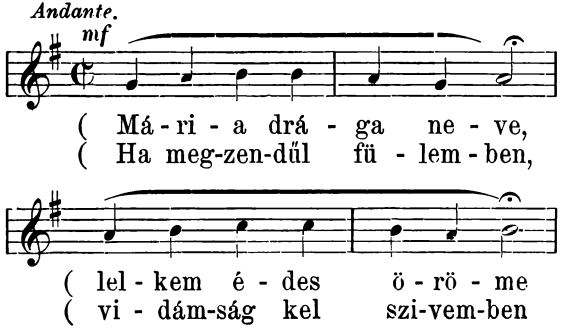

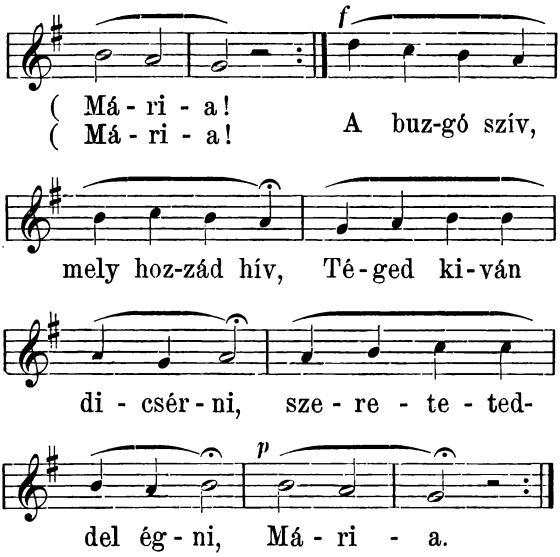

2, Buzgósággal vigadván, lelkem téged ohajtván, Mária! — Gerjed tiszteletedre, Fiad szeretetére, Mária! * Mert kegyelmet nem kereshet, — S nem találhat, csak annál, kinek te anyja valál, Mária!

3. Téged az Isten kedvelt, Fia anyjának rendelt, Mária! — Téged illet dicséret

angyalok s szentek felett, Mária! * oh kegyes szűz! mindent elűzz. — A mi minket rutithat, Istentől eltaszithat, Mária!

4. Tisztaság szűz virága! sziveink vidámsága Mária! — Elesteknek gyámola, bűnösöknek oltalma, Mária! * Oh Mária! Jézus anyja! — Esedezzél érettünk, légy mindenkor mellettünk, Mária!

5. Segitsd buzgó népedet, mely tiszteli nevedet, Mária! hogy térjen Istenéhez, üdvének kútfejéhez, Mária! * Édes anya! téritsd jóra kik vétköket szeretik, és az Istent megvetik, Mária!

6. Valaki csak gondolja, és tiszta szivből vallja: Mária! — Add, hogy téged szeressen s élted utján kövessen, Mária! * Kik dicsérünk, arra kérünk — Hogy egész életünkben, irva legyen szivünkben Mária!

7. Isten téged választott, nekünk oltalmul hagyott, Mária! — Midőn testtől elválik lelkünk, s világból mulik, Mária! * Légy vezérünk, segitségünk, — Érettünk Jézust kérjed, mennyben legyünk tevéled, Mária.

85. Mária, Mária fényesb a csillagnál.

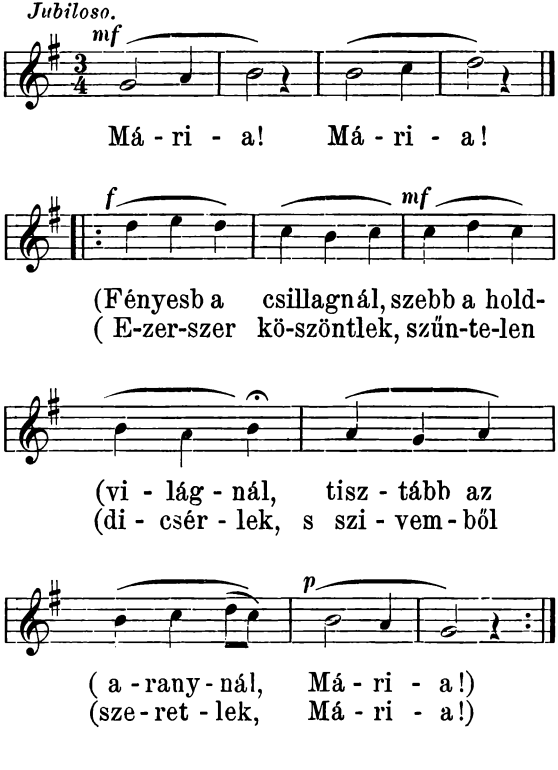

2. Mária! Mária! Atya Isten leánya! Fiúnak szűz anyja, Szentlélek mátkája, Mária! — Áldom szent nevedet, ohajtom kedvedet, mutasd kegyelmedet, Mária!

2. Mária! Mária! mennyország ajtaja, angyalok vigalma, emberek oltalma, Mária! — Azért dicsérjenek az égi seregek, s földön az emberek, Mária!

4. Mária! Mária! árvák kegyes anyja, betegek orvosa, szegények gyámola, Mária! — Tudod szükségünket, keserves éltünket, oh szánd meg ügyünket, Mária!

5. Mária! Mária! bűnösök oltalma, erős bizodalma, elhagyottak anyja, Mária! — Esedezzél értünk, kik oly sokszor vétünk, hogy szivből megtérjünk, Mára!

6. Mária! Mária! engeszteld Fiadat, ki pártfogásodat nézvén, malasztot ad, Mária! — Oh nyerd meg malasztját, bűnünk bocsánatját s lelkünk nyugodalmát, Mária!

7. Mária! Mária! szeretett jó anyánk! főkép ha végóránk eljő, vigyázz reánk, Mária! — Buzgó kérelmedre, szent Fiad kegyelme vigyeu az egekbe, Mária!

86. Máriát dicsérni, hívek jöjetek!

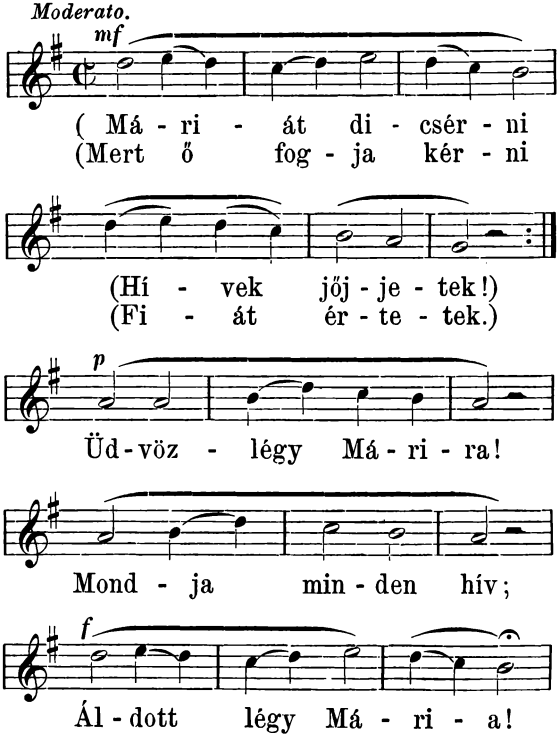

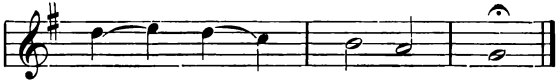

2. Ha értünk Mária Fiát követi, — Kérését szent Fia meg nem vetheti. *Üdvözlégy Mária stb.*

3. Istentől csodával neki adatott, — Hogy anyaságával szűz maradhatott. *Üdvözlégy Mária stb.*

4. Fogantatásában ő vétkes nem volt, — Sem élete folytán, sem midőn megholt. *Üdvözlégy Mária stb.*

5. Mint arany a tűztől felolvasztatik, — Kemény szive Szűztől meglágyittatik. *Üdvözlégy Mária stb.*

6. Oh Szűz! életfája a jámboroknak, — És főpátronája hiv magyaroknak. *Üdvözlégy Mária stb.*

7. Te vagy segitsége minden hiveknek — És nagyreménysége a bünösöknek. *Üdvözlégy Mária stb.*

8. Te vagy én oltalmam kisértetekben, — Erős bizodalmam veszedelmekben. *Üdvözlégy Mária stb.*

9. Azért is szivemben mostan vigadok, — És hozzád hivségben holtig maradok. *Üdvözlégy Mária stb.*

10. Utolsó órámban segélj engemet, — Az örök hazába segitsd lelkemet. *Üdvözlégy Mária stb.*

87. Mondj naponként és óránként.

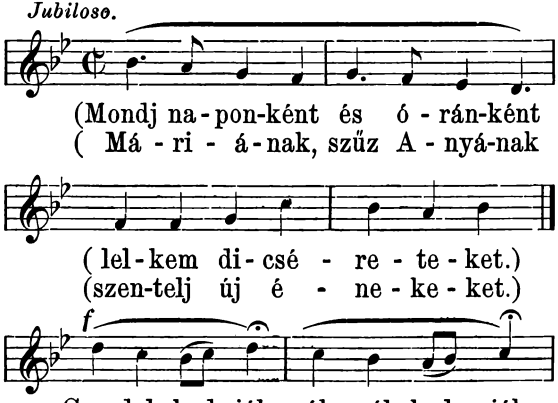

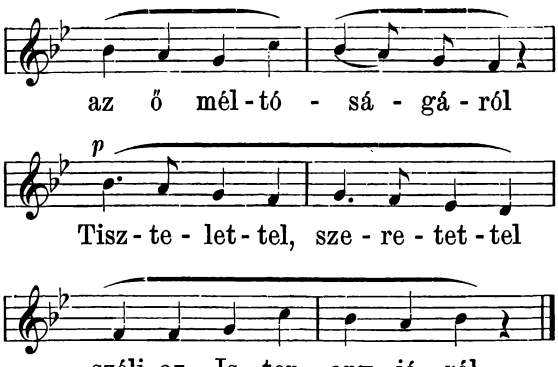

2. Őt dicsérjed, őt tiszteljed, hogy Fiánál segitsen, — Kérd oltalmát, nehogy a bűn rajtad erőt vehessen. * Mert Mária nekünk égi szent ajándékot hozott — E királyné szűz méhében irgalom fogantatott.

3. Éva vétke, tiltott étke bezárá az egeket — S bűne által gyötrelembe ejte minden népeket; * De a hiv s alázatos Szűz oly kegyelmet nyert vala, — Hogy a megtérőknek ismét megnyilt az ég ajtaja.

4. Tiszta szűzek szűz virágja! magas a te érdemed, — Téged választott az Isten

minden asszonyok felett; * Üdvözlégy, oh Isten anyja! Szentléleknek temploma! — Légy megtérésünknek utján gyarlóságunk gyámola.

5. Pártfogásod gyámolitsa kétkedő szíveinket, — És leginkább a végórán légy velünk, segits minket; * Hogy Fiadnak malasztjával szent példádat követve, — Oda jussunk, a hol te vagy az angyalok öröme.

88. Oh életünk reménye.

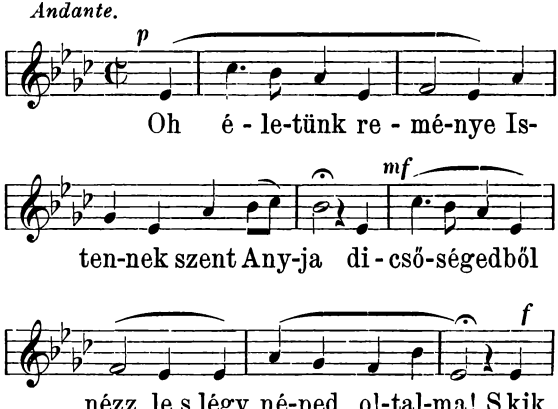

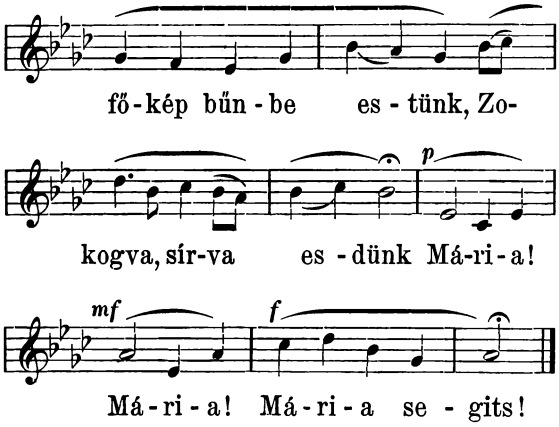

2. Te látod, mennyi bajjal kell mindig küzdenünk! — Hogy kisértettel s jajjal van telve életünk; * Magunkban bizni félünk, azért esengve kérünk: — Mária, Mária, Mária segits!

3. Szent pártfogásod adjon erős akaratot, — Mely ahhoz hű maradjon, mit sokszor fogadott; * Hogy igy Istennek élve, czélját lelkünk elérje, — Mária, Mária, Mária segits!

4. Fiadnak szent keresztje adjon vigasztalást, — Hogy amit ránk ereszte, eltűrjük a csapást; * Lelkünknek újulása legyen vére hullása, — Mária, Mária, Mária segits!

5. Tebenned van reményünk, mert kegyes Anya vagy, — Akármi sorsban éljünk, oh kérünk el ne hagyj; * Főkép ha jő az óra, mely elhí számadóra; — Mária, Mária, Mária segits!

89. Szeretlek szép szűz Mária!

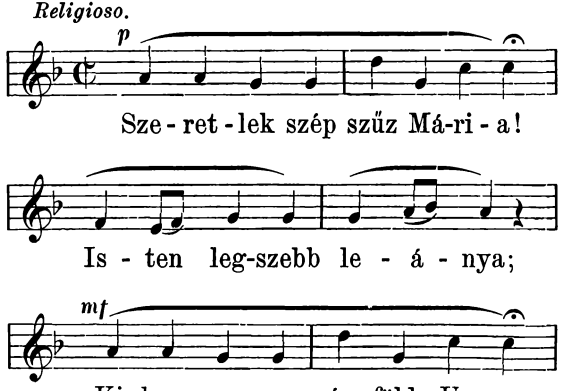

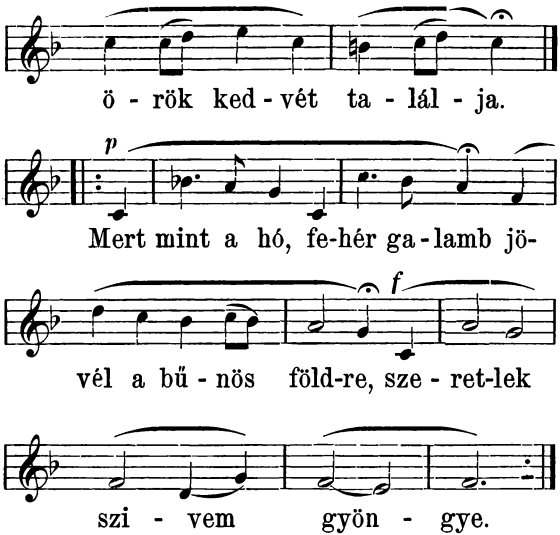

2. Szeretlek szép szűz Mária! Jézusom szent szülője; — Illatfa, melybe oltatott üdvünk arany vesszője, — Szivedből lett a drága vér, mely eltörölte vétkem, — Szeretlek én reményem!

3. Szeretlek szép szűz Mária! Te Szentlélek arája, — Kinek fején a hét malaszt

tündöklő koronája, — Csodálatos erényedért egész világ magasztal... — Szeretlek tiszta hajnal.

4. Szeretlek szép szűz Mária! lelkünk védelme vára; — Imáidért esdekledenek! a gazdag és az árva; — Kérd mindnyájunkért sz. Fiad, nyerj áldást nemzetünknek.... — Oh Mária! szeretlek.

90. Oltalmad alá sietnek.

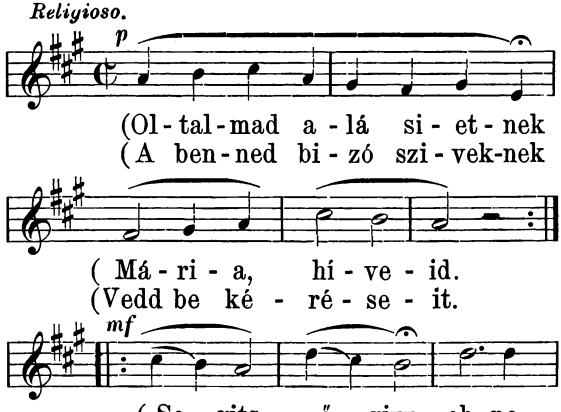

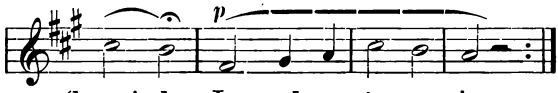

(hagyj el Ir - galmasság any - ja.
(vé - ért Légy né-ped ol - tal - ma.

2. Téged, kit az Isten Fia anyjának választott, — Téged kérünk, nyerj ő tőle nekünk szent malasztot. *Segits, őrizz stb.*

3. Nevelje bennünk szent példád az egy igaz hitet, — Melyet Fiad élve, halva, üdvünkre hirdetett. *Segits, őrizz stb.*

4. Legyen szent hitünk gyümölcse szeretet és remény, — Mely minden vészben föntartson az élet tengerén. *Segits, őrizz stb.*

5. Ragyogj, óh hajnali csillag! előttünk szüntelen: — Élethajónkon a zászló a szent kereszt legyen. *Segits, őrizz stb.*

6. Minden testi s lelki kártól mentsen meg kérelmed, — És minden viszontagságban nyerj nekünk kegyelmet. *Segits, őrizz stb.*

8. Vigasztald a szenvedőket, az árvát s özvegyet; — Érezze minden sebhedt sziv anyai kezedet. *Segits, őrizz stb.*

8. S ki most átnyujtod Fiadnak szivünk kéréseit; — általad jussanak egykor őhozzá hiveid. *Segits, őrizz stb.*

91. Te vagy földi éltünk vezércsillaga.

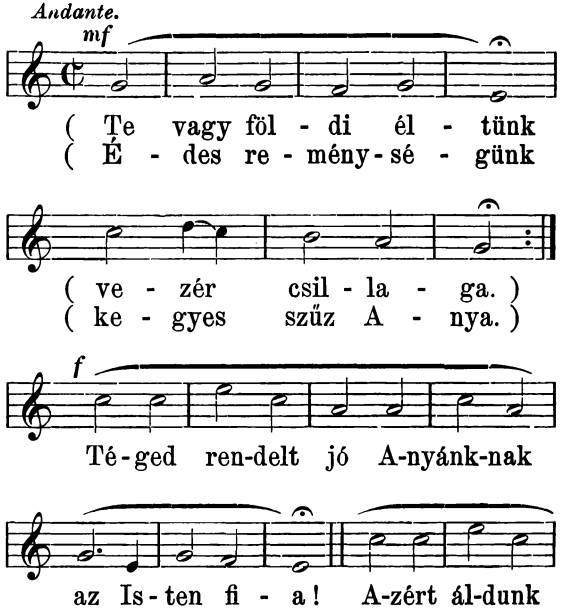

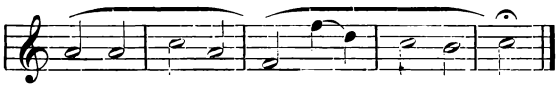

ör-ven-dez-ve, oh szűz Má-ri - a!

2. Te hajnalcsillag vagy éltünk hajnalán, hogy kövessünk annak egész folyamán. * *Téged rendelt jó Anyánknak stb.*

3. Te reménycsillag vagy éltünk tengerén, átragyogsz minden bú és baj fellegén. * *Téged rendelt jó Anyánknak. stb.*

4. Te mint örömcsillag mosolyogsz felénk, ha tűrve s Istenbe bizva szenvedénk. * *Téged rendelt jó Anyánknak stb.*

5. És ha elközelget éltünk alkonya, Te vagy vigaszteljes esti csillaga. * *Téged rendelt jó Anyánknak stb.*

ISTEN DICSŐÜLT SZENTEIRŐL.

Szent Alajosról.

92. Egekbe vitetett, ártatlan, virág.

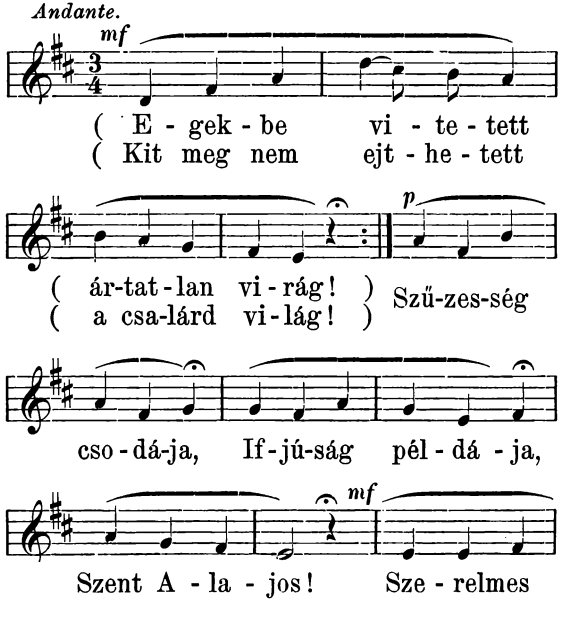

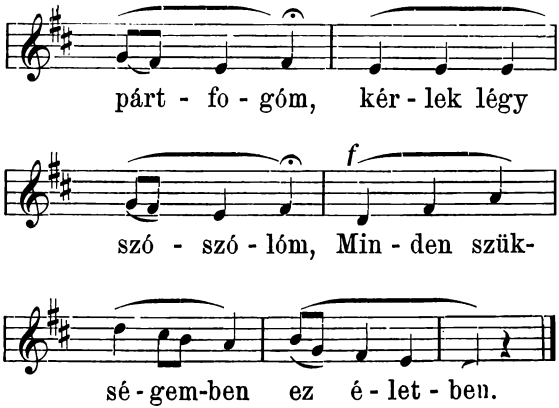

2. Te bűntől lelkedet tisztán tartottad, — Még is szűz testedet mért sanyargattad? — Oktattál engemet, hogy bűntől lelkemet igy őrizzem; * Mert mint a rózsaág, ugy az ártatlanság — Sanyaru tövissel tartatik fel.

3. Ah! miért nem követtem példádat ebben? — Magamnak kedveztem: voltam sok bűnben: — Kérjed Istenedet, ezután éltedet hogy kövessem; * Hanem oly ártatlan legyen minduntalan — Bennem tiszta lélek, miglen élek.

Szent László királyról.

93. Zengd magyar nemzetünk!

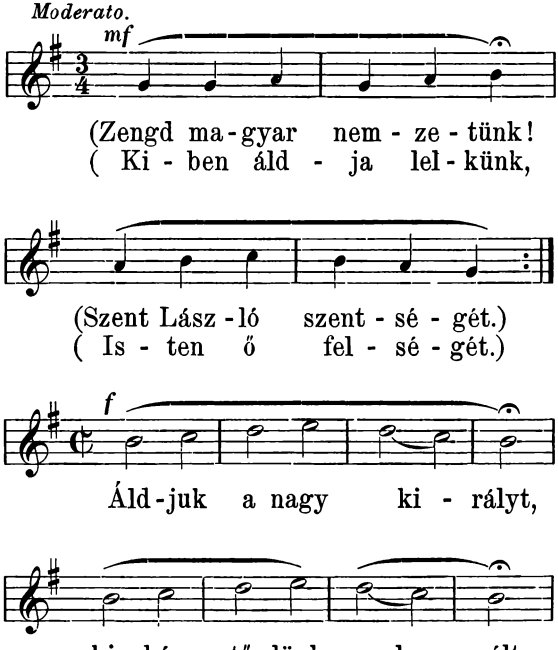

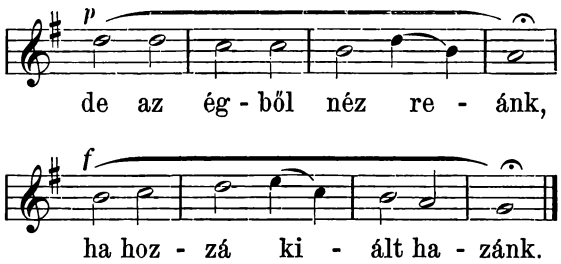

2. Fejedelemsége csupa irgalmasság,
Minden vitézsége keresztény jámborság, *
Igy ellen fortélyát s széjjelhányt aranyát —
Szemét égre forditva, kövekké változtatta.

3. A szirt forrásokat önt ki italára,
Erdő szarvasokat küld népe számára; * Nem
hagyja el az ég, mert élő reménység —
Volt szent László szivében, s mint benne,
ugy népében.

4. Ilyen szent életet szent halál követte,
S midőn testét népe Várad felé vitte, * Alvók oldalától szekere magától — Elsietett előre, a rendelt temetőre.

5. Dicső fejedelmünk! ki ily nagy csodákkal Ragyogsz, add, hogy szivünk égjen

oly szikrákkal, * Melyek gerjeszszenek s hozzád emeljenek — Mennyei koronára az örök boldogságra.

6. Add Nagyasszonyunkat, Máriát szeressük; ő vele könyörögj hazánkért s érettünk; * Ha te s e Nagy Anyánk gondjában lesz hazánk: — Ki boldogabb nálunknál, ki lehet országunknál?

Szent István királyról.

94. Ah! hol vagy magyarok.

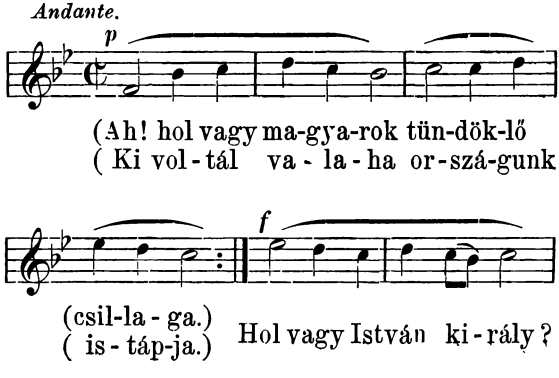

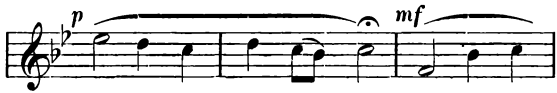

Té-ged ma-gyar ki-ván; Gyászos öl-

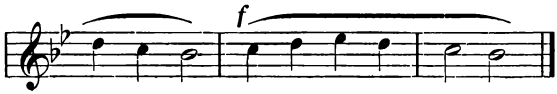

tö-zet-ben, Te e-lőt-ted sir-ván.

2. Rólad emlékezvén, csordulnak könyei, — Búval harmatoznak szomoru mezei.

3. Lankadnak szüntelen vitézlő karjai, — Nem szünnek iszonyu sirástól szemei.

4. Virágos kert vala hires Pannonia, — Mely kertet öntözte hiven szűz Mária.

5. Katholika hitnek ő volt szép virága! — Behomályosodott örvendetes napja.

6. Előtted könyörgünk, bus magyar fiaid, — Hozzád fohászkodunk árva maradékid.

7. Tekints István király, szomoru hazádra, — Forditsd szemeidet régi országodra.

8. Reménységünk vagyon benned s Máriában, — Mint magyar hazánknak hiv királynéjában.

9. Még éltedben minket ennek ajánlottál, — És szent koronával együtt fel áldoztál.

Ugyanarról.

95. Ajkainkról zengjek ének.

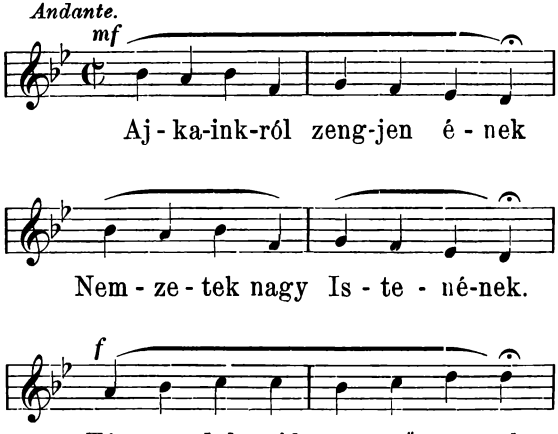

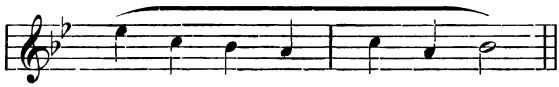

2. Énekeld, oh hon! ki téged vak homályból kisegitett, * Üdv utjára átvezérlett, s megnyitá menny ajtait.

3. Őt magasztald, őt dicsérjed, nagy nevét megünnepeljed, * Ünnepelvén ömledezzed az öröm szent hangjait.

4. Ő Gejzának szent szülötte, kit előre megjelente, * Önnevéről elnevezve vértanu István maga.

5. Fejlődő gyermekkorában nőtt erények birtokában, * Nem vadásza kéjt világban, kedve Jézussal vala.

6. Légy tehát, oh légy segédünk, szent királyunk! esdve kérünk, * Mennyben Istent kérjed értünk, adja nagy kegyelmeit.

7. Adja, hogy minket e három, a keresztény hit, király s hon * Egyességbe hozva tartson, s igy legyünk te hiveid.

Szent Imre herczegről.

96. Égből eredt világ.

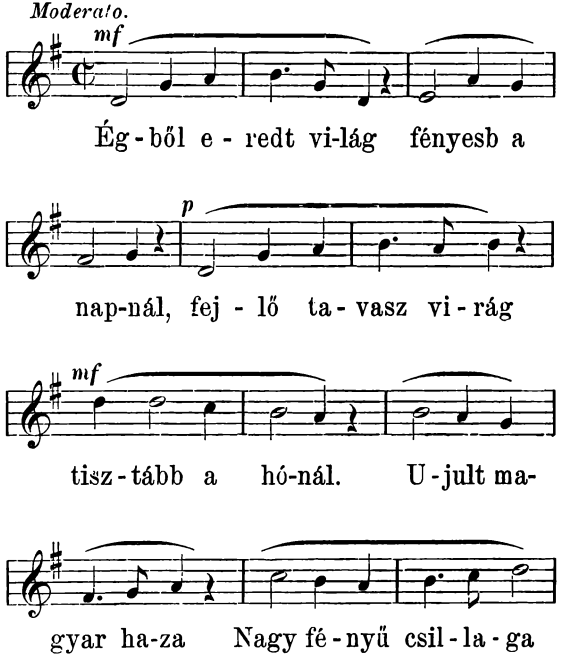

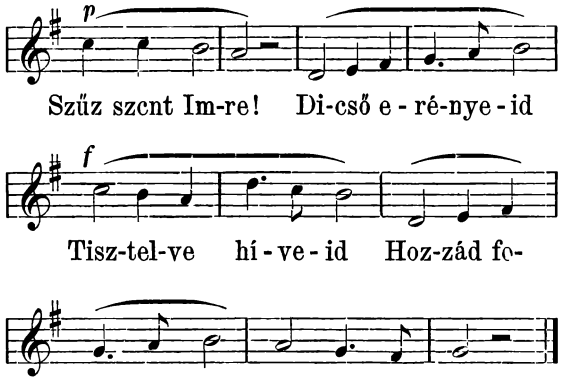

2. Mért halsz el oly korán kelő virág szál? — Ki bünök ostromán sértetlen által. — Kártékony ingere, hogy meg ne ejtene, A világnak. — Mint égi szende fényt Jézus az égbe int, — E földről nyerni bért, erényedért.

3. Ihlesd be szellemed' hű lelkeinkbe — Ültessed érdemid, erkölcseinkbe, — Hogy égi kedv, jólét, a szentélet kegyét: Megnyerhessük — Ki tiszta lelkeket, a jóra készeket — Tőlt el malasztival s áldásival.

Az Isten szeretetéről.

97. Oh édes Istenem!

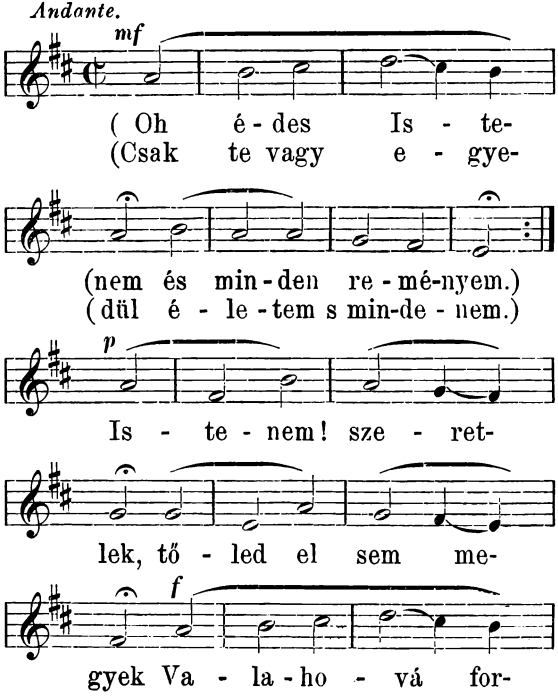

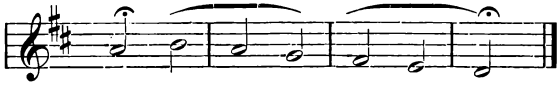

dulsz, u - tá - nad si - e - tek.

2. Oh édes Istenem! csak téged szeretlek, — Kivüled mást soha nem is kedvelhetek. * *Istenem! szeretlek stb.*

3. Kisértsen test világ ezer mesterséggel, — Égesse szívemet csábitás tüzével: * *Istenem! szeretlek stb.*

4. A pokolnak kínja nem rettent engemet, — Sulyos örök díja nem sértí lelkemet. * *Istenem! szeretlek stb.*

5. Ha elkárhoztatsz is, én mégis szeretlek! — Ha szivedtől elvetsz, akkor is kedvellek * *Istenem! szeretlek stb.*

6. Ámbár sok irigyek reám támadjanak, — És éles nyelvekkel ellenem álljanak. * *Istenem stb.*

7. Látogass bár engem sok nyomorusággal, — Legyen rakva testem sok sanyaruséggal; * *Istenem! szeretlek stb.*

8. Azért is áldassál, Uram! magas mennyben, — Dicsértessél tőlünk mindörökkön. Amen. * *Istenem! szeretlek stb.*

Megnyugtató.

98. Menny, föld, tűz, víz, levegő, ég.

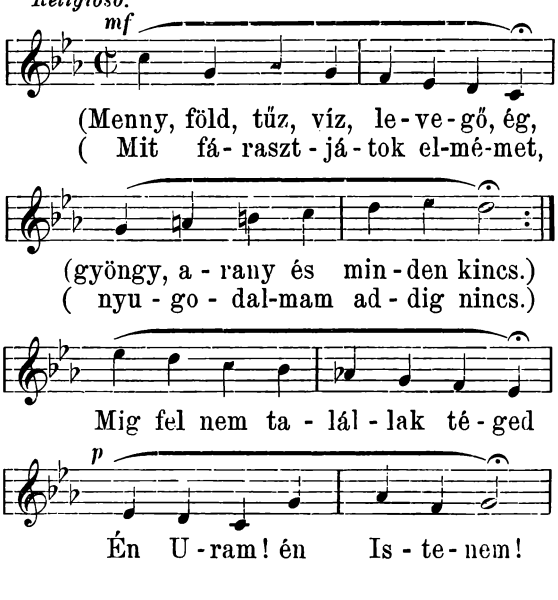

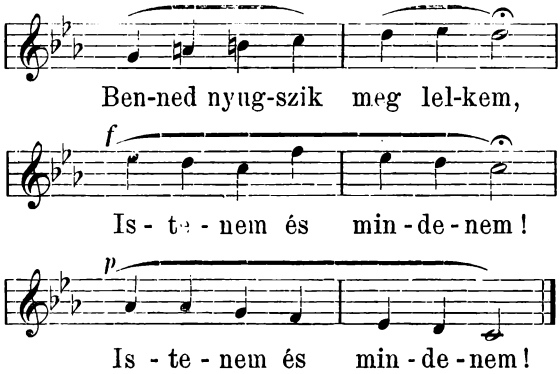

2. Jó hirnév, szives barátság, magas rang és tisztesség, — S a mit csak kívánhat: bőség, öröm s egészség, — Szivem meg nem elégíti semmi más gyönyörűség. — *Benned nyugszik stb.*

3. A mit itt hallok és tudok kivüled, oh Istenség! — Mind az háborgó lelkemnek csak gyötrelem és inség; — A mi jó van e világon, nélküled az semmiség. — *Benned nyugszik stb.*

4. Akármint hányjam elmémet, bár akármit gondoljak, — Akárkihez folyamodjam,

vagy mint a madár szálljak: — Nincs mód, hogy másban szivemnek nyugodalmat találjak. — *Benned nyugszik stb.*

5. Azért távol legyen tőlem a világ dicsősége, — Istenem! egyedül te vagy lelkem gyönyörüsége, — Te nálad nélkül az élet a sziv keserűsége. — *Benned nyugszik stb.*

6. Jer, édes vigasztalásom, Jézus szent keresztfája! — Jer, egyetlen reménységem, és üdvösségem ára! — Te vagy, hol a háborgó sziv nyugodalmát találja. — *Benned nyugszik stb.*

Jézus szent nevéről.

99. Jézus! a rád emlékezés.

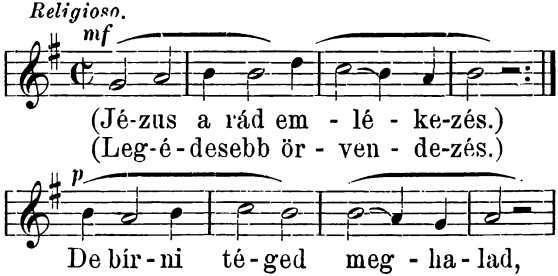

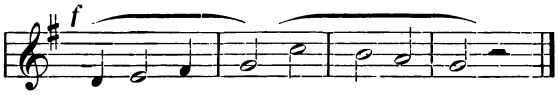

Min-den gyönyört az ég a - latt.

2. Jézus! neved kedves nekünk, Bájlóbb zengést nem éldelünk — Nincs szívviditó annyira, mint Jézus, Isten egy Fia.

3. Jézus! kegyes mindenható! Feléd eseng a bánkodó; — Benned nyilik remény neki, hogy lelke üdvét nyerheti.

4. Jézus szivünknek édene, Elménk örök fénytengere, — Melyből az élet áradoz, s erőt vesz a ki lankadoz.

5. Ki téged izlel éhezik, Ki véred iszsza, szomjazik: — Nem tudhat ő kivánni mást, csak benned érez ujulást.

6. Ha te mi bennünk lakozol, Lelkünk homálya szétoszol; — a földi jó csak semmiség annak, kiben szerelmed ég.

7. Nyelv arra szókat nem vehet, Irásba tenni nem lehet, — Jézus szerelme mint gyulaszt, csak tiszta szivek érzik azt.

8. Bárhol legyek, hő kebelem Jézust ohajtat én velem, — Nyugtát csak abban lelheti, ha Jézusát ölelheti.

9. Oh mily gyakorta forgatom Elmémben őt mindennapon. — Jőjj el, vigasztalj engemet, hozzád csatolva lelkemet.

10. Mily éltető kivánatok, Lélekhevitő lángzatok! — Mily szent s dicső egy érzelem, szeretni téged, Istenem!

11. Te bámulandó nagy Király! Ki a halállal megvivál, — Hogy a bűnösnek életét örök veszélytől mentenéd.

12. Oh Jézusunk! maradj velünk, Különben nincsen életünk; — Magas kegyelmed fényivel bűnünk homályit űzzed el.

13. Oh Jézus! én szerelmesem, Szerelmedet hagyd érzenem — Add, hogy kit e kenyéralak rejt most, egekben lássalak.

14. Szűz méh virága, Jézusunk! Lelkek szerelme, orvosunk, — Áldott legyen dicső neved, a melyre ég s föld hajt fejet.

Jézus szeretetéről.

100. Édes Jézus én szerelmem.

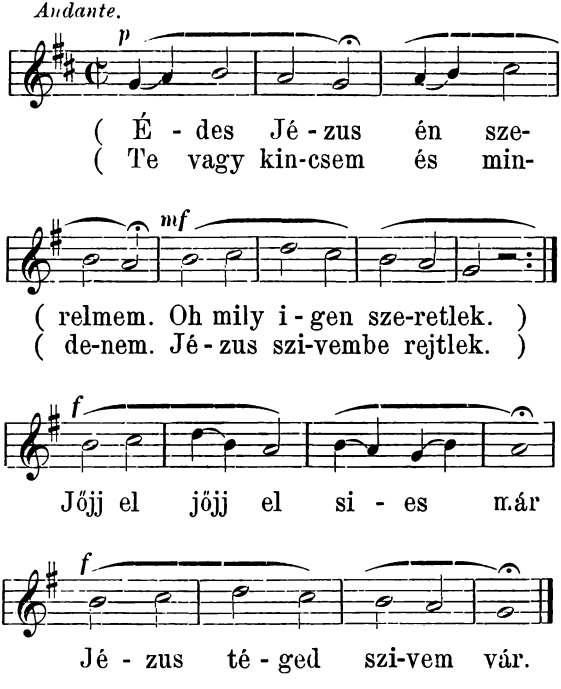

2. Édes Jézus! mivel téged minden fölött szeretlek, — Minden kincset és örömet érted, Jézus! megvetek. * *Jőjj el, jőjj el stb.*

3. Buzgó szivvel kérlek téged, oh Jézus! örök felség! — Szeretettel s kegyelemmel teljes igaz Istenség. * *Jőjj el, jőjj el stb.*

4. Minden jókat én elhagyok, veled megyek kínokra, — Nagy kínokban, fájdalmakban, veled megyek halálra. * *Jőjj el, jőjj el stb.*

5. Semmi ínség és erősség szerelmed nem fogyasztja, — Sőt nagyobb tűz tehozzád füz, és szivemet gyulasztja. * *Jőjj el, jőjj el stb.*

6. A hol leszek, Jézus téged ohajtlak és kiáltlak, — Boldog leszek, ha megfoglak, boldogabb, ha megtartlak. * *Jőjj el, jőjj el stb.*

7. Benned bizom, fohászkodom, benned bizót szeressed. — Jézus! ne hagyj, velem maradj, mennyben is éljek veled. * *Jőjj el, jőjj el stb.*

Ohajtás Jézushoz.

101. Hol vagy én szerelmes.

Moderato.

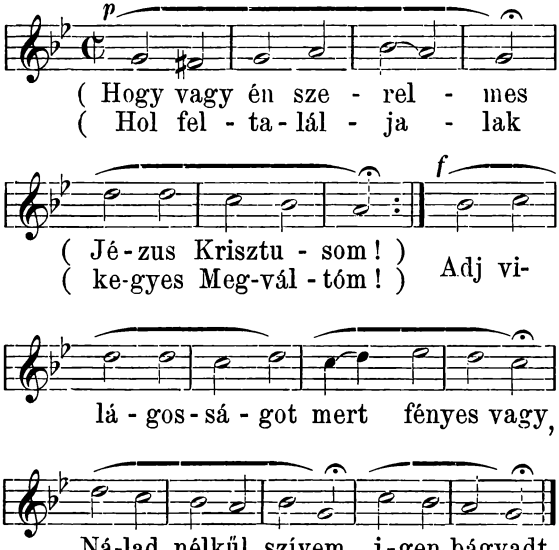

2. Téged az én lelkem kiván keresni; — Mert te nálad nélkül el kell kárhozni; * Szerelmes Krisztusom! fordulj hozzám, — Vigasztald szivemet, tekints reám.

3. Mig fel nem találllak, keresni foglak, — Mind éjjel mind nappal sirván, kiáltlak; * Jelenj meg, Krisztusom szomorúnak, — És adj vigasztalást te szolgádnak.

4. Ha fel nem találllak, kegyes Krisztusom! — Elkárhozik lelkem bizonynyal tudom! * Oh siess hát hozzám, ne távozzál, — Szerelmes Krisztusom! jőjj vigasztalj.

5. Veled az én lelkem kiván lakozni, — Kivüled nem óhajt senkit szeretni; nálad nélkűl éltem keserűség, — Veled halálom is gyönyörűség.

6. Valahová fordulsz, hiven követlek, — Téged Megváltómat szivből szeretlek; * Adjad Jézus, lelkem téged áldjon, — Holtom után veled vigadozzon.

Könyörgés Jézushoz.

102. Uram Jézus légy velünk.

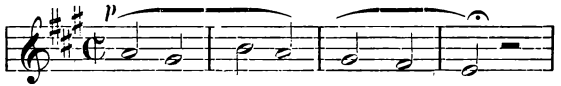

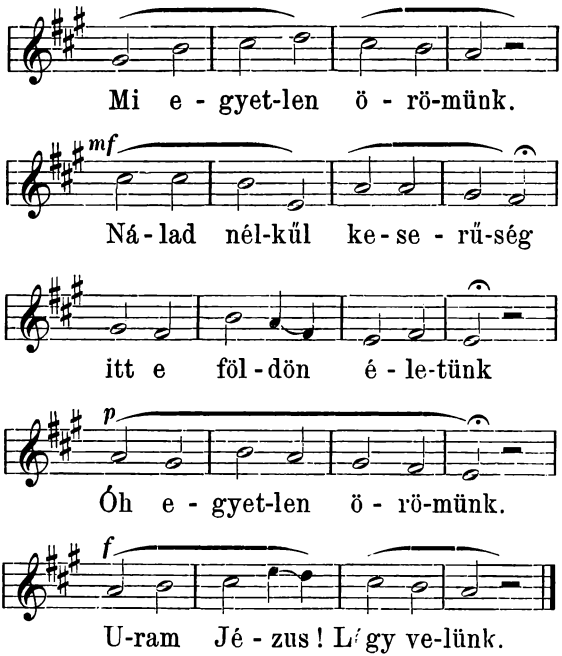

2. Uram Jézus! tégedet vár szivünk s érted eped, — Mert kivüled nem találhat sehol biztos nyughelyet. * Boldog mással nem lehet, Uram Jézus! csak veled.

3. Uram Jézus! kérve kér a sziv, mely benned remél, — Add meg neki a nyugalmat, mely minden kincscsel felér. * A sziv, mely benned remél, Uram Jézus! kérve kér.

4. Uram Jézus! adj erőt, vigasztald a szenvedőt, — Nyerjen a bűnbánó lélek kegyelmet szined előtt. — Segitsd fel a küzködőt. Uram Jézus! adj erőt.

5. Uram Jézus! el ne hagyj, ki lelkünknek üdve vagy — Főkép a végső nagy harczon mindvégig velünk maradj. * Te, ki lelkünk üdve vagy; Uram Jézus! el ne hagyj.

Hit remény szeretet.

103. Uram hiszlek, és reménylek.

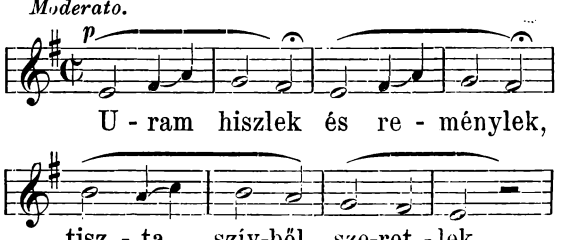

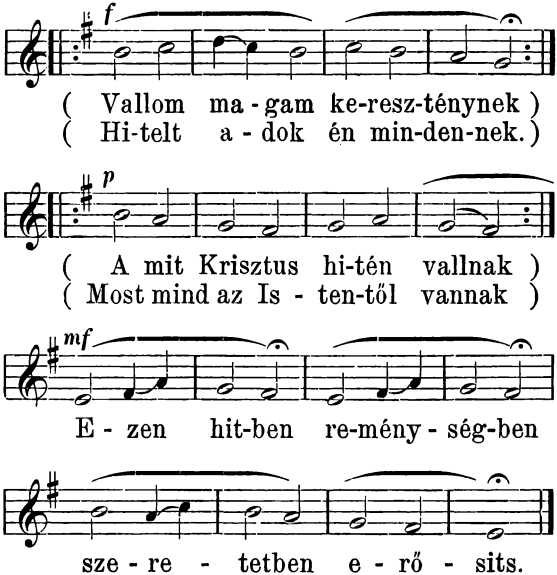

2. *Uram hiszlek stb.* — Te vagy az a nagy igazság, kit meg nem csal a hamisság; — Te sem csalsz meg hamissággal, azért hiszünk bátorsággal. — *Ezen hitben stb.*

3. *Uram hiszlek stb.* — Hiszem, hogy csak egy Isten van, ámbár három személye

van; — Ki a jókat jutalmazza, gonoszokat ostorozza. — *Ezen hitben stb.*

4. *Uram hiszlek stb.* — Hiszem Krisztust Isten fiát, e világnak Megváltóját, — Ki a mennyből alászálla, s embertestet vett magára. — *Ezen hitben stb.*

5. *Uram hiszlek stb.* — Hiszem, vallom a Szentlelket, vigasztaló Istenünket, — Ki szivünket megszenteli, örök életre nveli. — *Ezen hitben stb.*

6. *Uram Hiszlek stb.* — Vagyon Uram reménységem, hogy elnyerem üdvösségem: — Mert bűnömet megbocsátod, ha megtérésemet látod. — *Ezen hitben stb.*

7. *Uram hiszlek stb.* — Bizom én nagy hatalmadban, csalhatlan jóvoltodban; — Mert mit igérsz megtarthatod, sőt valóban meg is tartod. — *Ezen hitben stb.*

8. *Uram hiszlek stb.* — Szeretlek nagy jóságodért, végbetetlen szép voltodért; — Mást klvüled nem ohajtok, sem nagyobbnak nem állitok. — *Ezen hitben stb.*

9. *Uram hiszlek stb.* — Minden felett oh Istenem! szeretlek, te vagy mindenem. — Nem kell, hogy másnak megtessem, csak kedvedet megnyerhessem. — *Ezen hitben stb.*

10. *Uram hiszlek stb.* — Engedd, hogy végső órámban, legyenek e szavak számban, — Legyenek vésve szivembe, kísérjenek fel egekbe. — *Ezen hitben stb.*

Bűnbánati ének.

104. Könyörülj Istenem!

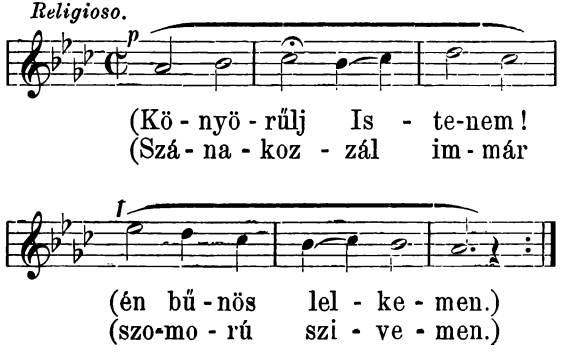

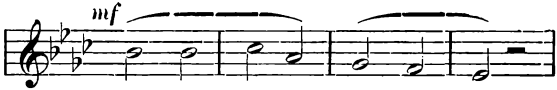

Ha - ra - god-nak meny-kö - vét,

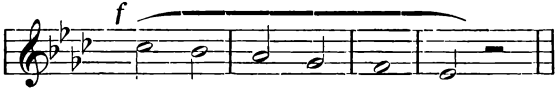

É - les, he-gyes tő - rét,

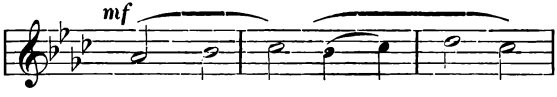

Vedd visz - sza vét - ke - im

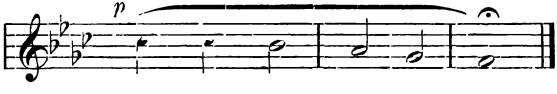

bűn - te - tő esz - kö - zét.

2. Továbbá mosogasd bűntől én szívemet, Kegyes kézzel gyógyítsd sebekből lelkemet, — Bűneimet megvallom, nyilván tapasztalom, Mik miatt nem lehet semmi vigasságom.

3. Vétkeim lelkemet mint a kigyók marják, Szűntelen mellemet ássák és furdalják. — Hová fussak színedtől, fegyveres kezedtől? Utánam fegyvereid futnak, s hegyes tőrid.

4. Egyedül csak neked, Istenem! vétettem, Te szent színed előtt gonoszt cselekedtem; — Oh kegyelmes Úr Isten! mi hasznod estemen? Irgalmazz, könyörülj én bűnös lelkemen.

5. Ha érdemem szerint akarsz sanyargatni, S számtalan bűnömnek jutalmát megadni: — El kell veszni fejemnek, kárhozni lelkemnek, Mert több sokasága fövénynél bűnömnek.

6. Még anyám méhében a halál tőrébe estem És vettettem ördög tömlöczébe; — Oh kemény nyomorúság! pokolbeli rabság! Mint fojt, mint szorongat ördögi csalárdság.

7. Tisztogasd lelkemet, Uram! izsópoddal, Mosogasd szivemet irgalmasságoddal; — Forditsd reám szemedet, mutasd kegyelmedet, Nyujtsd hozzám kezedet, szent segedelmedet.

8. El ne vess engemet isteni szinedtől, Meg ne foszsz, könyörgök a te szent lelkedtől; — Tiszta uj szivet bennem teremts, én én Istenem! Tovább fenn ne tartsad haragod ellenem.

9. Szabadits ki immár a halál torkából, Ments ki bűneimnek kemény rabságából; — Hogy csak neked élhessek, hozzád siethessek, Téged magasztalván, benned örvendhessek.

10. Nyisd meg ajkaimat te dicséretedre, Inditsd fel nyelvemet szent tiszteletedre! — Csak téged kivánjalak, téged ohajtsalak, Oh Uram! mindenkor téged kiáltsalak.

11. Tudom töredelm s sziveket látogatsz; Kiket ostoriddal szeretve sujtogatsz, — Azok nálad kedvesek, hozzád érdemesek, Add Uram! Istenem! közülök lehessek.

12. Kedvesebb előtted sok ajándékoknál, A töredelmes szív, és áldozatoknál — Kesergő sohajtások aranynál, ezüstnél, Nálad többet érnek minden drága gyöngynél.

13. Vigasztald meg Uram! a te seregedet. A hiv töredelmes bűnbánó lelkeket, — Épitsed fel falait a te szentegyházadnak, Melyben igazsággal neked áldozzanak.

14. Dicséret, dicsőség az örök Atyának, Szentlélekkel együtt áldott szent Fiának, — Teljes Szentháromságnak, örök Uraságnak, Mennyben s földön a legfőbb hatalmasságnak.

Hymnus a pápáért.

105. Hol szent Péter sírba téve.

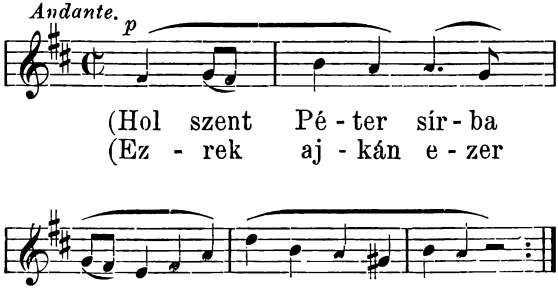

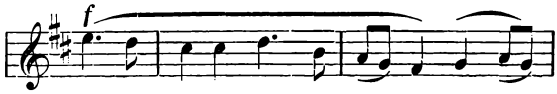

Tartsd meg Isten szent A-tyánkat, Krisz-tus-

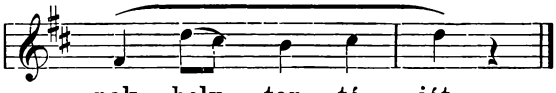

nak hely - tar - tó - ját.

2. Arany födél, márványfalak, s a Vatikán visszhangzanak, — S a hét halom tág körében megharsanva körűlröppen: — *Tartsd meg Isten stb.*

3. Uj erőre kap e szózat, bejárja a szent sirokat; — Zúgva vonul hegyen, síkon, áttör zajló hullámokon: — *Tartsd meg Isten stb.*

4. A forró dél, rideg észak, ez imában egyesül csak; — Kivált honunk édes nyelvén, zeng igazán, zeng őszintén: — *Tartsd meg Isten stb.*

5. Mint villanynyal egy percz alatt messze szárnyal a gondolat: — Szintugy röpül ajkról ajkra, várak-, puszták- és falvakra: — *Tartsd meg Isten stb.*

6. Eljut szentek fénykörébe s leszáll onnét sziveinkbe, — Mint fölszállt pára-nedvek, szomjas földre vissza esnek. — *Tartsd meg Isten stb.*

HALOTTI ÉNEKEK.

Mise-ének.

106. Adj irgalmat, adj nyugalmat.

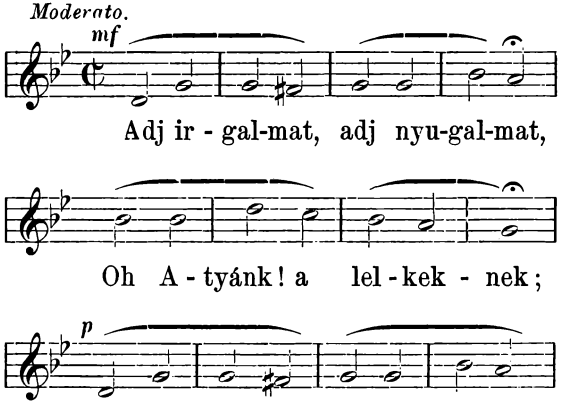

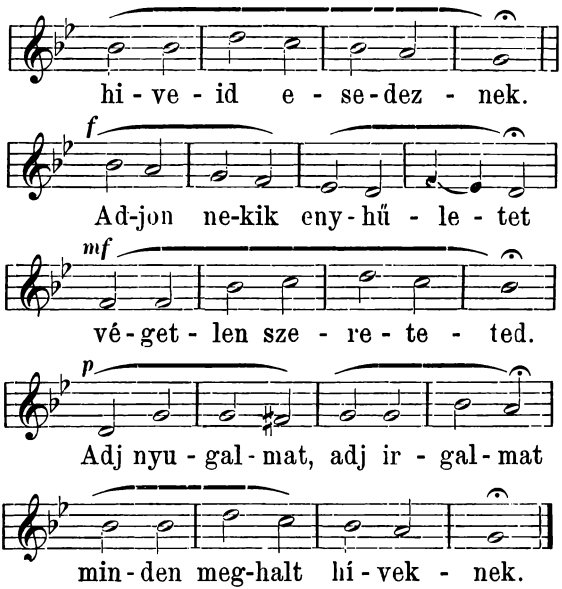

Az evangéliomra.

A szerető tanítványnak, szent Jánosnak mondatott: — Ird föl: Boldog mindörökké az Úrban elhunyt halott, * Engedd Uram! hogy halottunk, kiért most imádkozunk, Szinte hallja ezen égi vigasztaló szózatot.

Felajánlásra.

Jézus! ki egész világért feláldoztad magadat, — Legyen kedves teelőtted ezen tiszta áldozat; * Adjon enyhet, szabadulást és örök, boldogulást A még szenvedő lelkeknek, kik várják irgalmadat.

Szent-szent-szentre.

Zengjük áldva: szent az Isten! élők s holtak Istene! — A kegyelem- s irgalomnak mérhetetlen tengere. * Az ő szent kezében vagyunk, neki élünk és halunk. Szent az Isten, szent az Isten! élők s holtak Istene.

Úrfelmutatás után.

Itt van a test, Krisztus teste, mely értünk áldoztatott. — Itt van a vér, Krisztus vére, mely értünk kiontatott. — Legyen az üdv e forrása a holtak szabadulása.

Áldozáskor.

Oh békeség szent királya élők és holtak feltt! — Engedj a megholt hiveknek

áldást és enyhületet: * Hogy üdvösséget nyerjenek, kik benned reménylenek.

A kegyelem vérpatakja, mely keresztedről ered, — Enyhitsen meg minden lelket, mely irgalmadért eped; * És legyen örök javára drága szent véred árja.

Legyen kedves színed előtt könyörgésünk, oh Atyánk! — Melyet a megholt hivekért most neked bemutatánk, * Hogy üdvösséget nyerjenek, és veled örvendjenek.

107. Áldozatot hoz neked.

Mise ének.

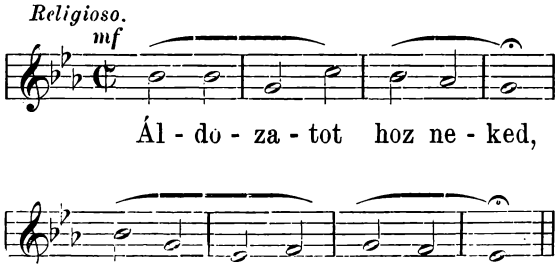

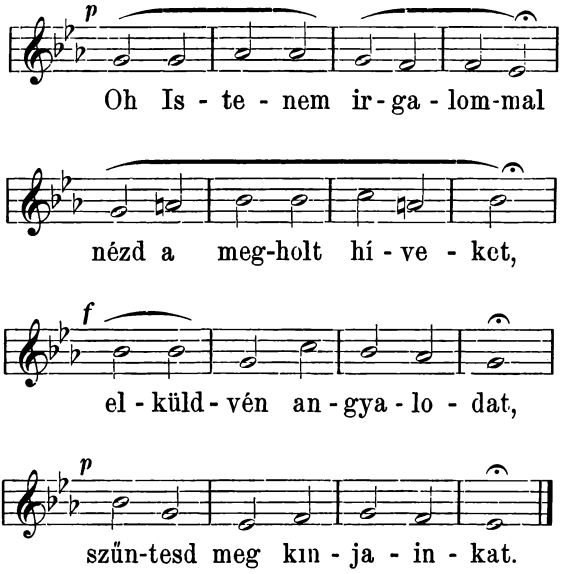

Az evangéliomra.

Oh Jézus! ki könyeket hullatál Lázár felett, — S kit feltámasztott a sírból isteni szereteted. * Szánd meg, kikért tégedet most kérünk, a lelkeket.

Felajánlásra.

A szentséges áldozat, mit most szolgád bemutat, — Engesztelje meg oh Isten! örök igazságodat. * Add, hogy üdvöt nyerjenek, kik benned reménylenek.

A gyarlóság nem tehet irgalmadra érdemet: — Vedd hát Krisztus áldozatját, Uram! érdemünk helyett, * Oh könyörülj, Istenem! a szenvedő lekeken.

Szent-szent-szentre.

Szent vagy, édes Istenünk! engedd buzgón zengenünk, — Egyesüljön az ég és föld hálájával énekünk. * Zengjék: Szent vagy Istenünk! az elhunytak is velünk.

Úrfelmutatás után.

Oh égből szállott kenyér! oh ártalan drága vér! — Isten irgalmának titka, melyet elménk föl nem ér. * Szenvedők enyhülete s elhunyt hivek élete.

Áldozáskor.

Oh dicső Békekirály! ki halállal megvivál, — Epedve állunk irgalmad bőséges forrásinál, * Mik sebedből omlanak, hogy enyhülést adjanak.

Tekintsd szenvedésedet, és a megholt hiveket — Mentsd ki a tisztító helyről, s nyisd meg nekik az eget. * Szent szinedtől el ne vesd, kikért szivünk kérve esd.

Az utolsó evangéliomra.

Oh isteni irgalom! légy váltság, légy nyúgalom — A még szenvedő lelkeknek s légy mennyei jutalom, * Hogy lássák szent szinedet, s áldják Istenségedet.

108. Ments meg engem.

Libera me.

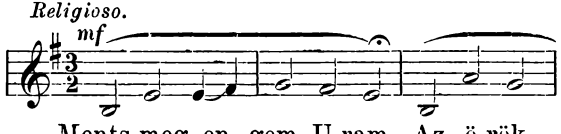

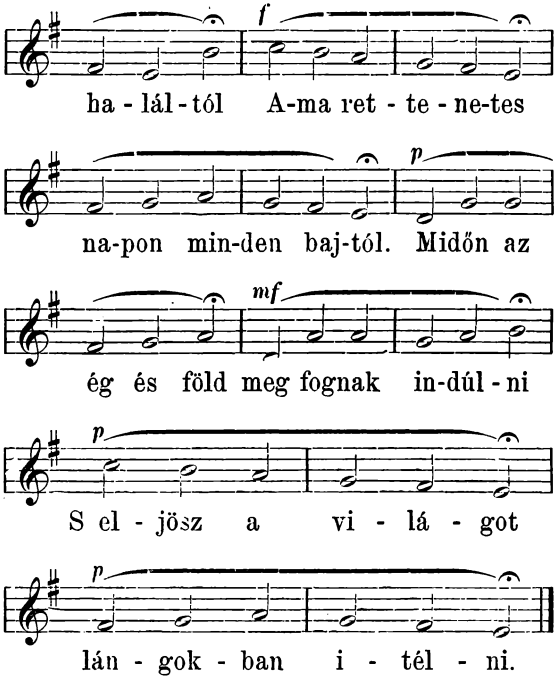

2. Reszket minden tagom, borzadok és félek — Földi pályát végzett szegény bűnös lélek, * Félek a naptól, mely vizsgálni fog

s dulni, — Midőn az ég és föld meg fognak indulni.

3. Haragnak napja az, inség s veszély napja, — Nagy nap, mely a bűnöst gyötrelemnek adja; * Midőn te, ki mindig éltél és fogsz élni, — Eljösz a világot lángokban itélni.

4. Oh adj Uram! örök nyugodalmat nekik, — S örök világosság fenyeskedjék nekik, * Hogy trónusod körül udvarolhassanak, — S téged boldogitót örökké áldjanak.

109. Napja Isten haragjának.

Dies irae, dies illa.

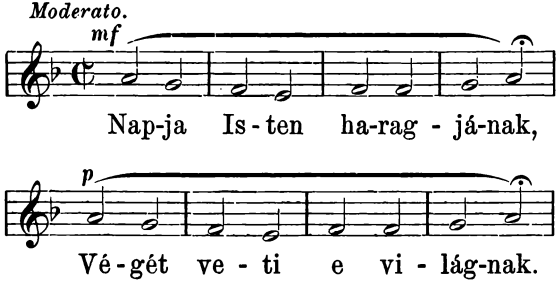

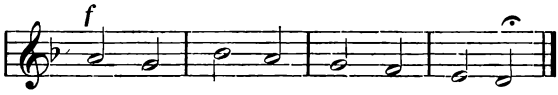

Ez sza - vuk a pró - fé - ták-nak.

2. A sziv tele rettegéssel — Lesz a biró jövetével, — Hol kezdődik a számvétel.

3. A trombitaszó egyszerre — Lehat minden sirfenékre — Kitkit hí itélőszékre.

4. Bámul természet és halál, — Hogy a földpor emberré vál, — És a biró elébe áll.

5. Az irott könyv megnyittatik, — Melyben minden foglaltatik, — Valami megbiráltatik.

6. Ha a biró ül ragyogva, — Semmi sem marad titkolva, — Minden meg leszen boszulva.

7. Akkor szegény én mit tegyek, — Oltalmamra kiket vegyek? — Hol a szentek is rettegnek.

8. Ég, föld hatalmas Fölsége, — Világ ingyen üdvössége, — Üdvözits, malaszt mélysége!

9. Kegyes Jézus! emlékezzél, — Hogy érettem kínt szenvedtél, — Ments meg, kit véreden vettél.

10. Kerestél, értem fáradván, — Megváltottál a keresztfán, — Munkád haszna áradjon rám.

11. Igaz te a boszulásban, — Légy bő a megbocsátásban, — Mig nem állok számadásban.

12. Szümbe szállva fohászkodom, — Szégyen terül el arczomon, — Könyörülj bűnös voltomon.

110. Hozzád sír fel esdeklésünk.

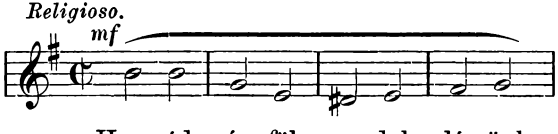

Hoz-zád sír föl es-dek-lé-sünk,

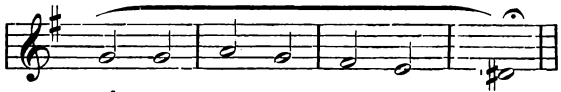

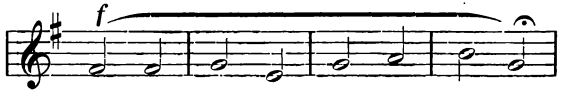

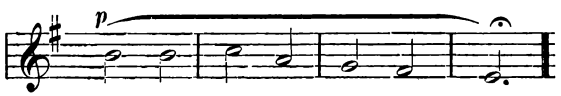

2. Tőled kér vigasztaló fényt, mely a kutfőhöz vezet, * Mely tehozzád elvezesse a megtisztult lelkeket.

3. Mossa őket hófehérre a megváltó vérpatak, * Melynek árja üdvözítve a keretsztfából fakad.

4. Irgalmat kiált a szent vér, mely miértünk ontatott: * Add, hogy azt megnyerje minden nevedben elhunyt halott.

5. Kiknek földi küzdelemhez, oh Atyánk! erőt adtál, * Adj irgalmat s győzedelmet, ott hol többé nincs halál.

6. Kiket jóságod teremtett, s megváltott szeretéted, * Nagy irgalmad üdvözitse a kimult hiv lelkeket.

III. Ki ragyogni látod élted csillagát.

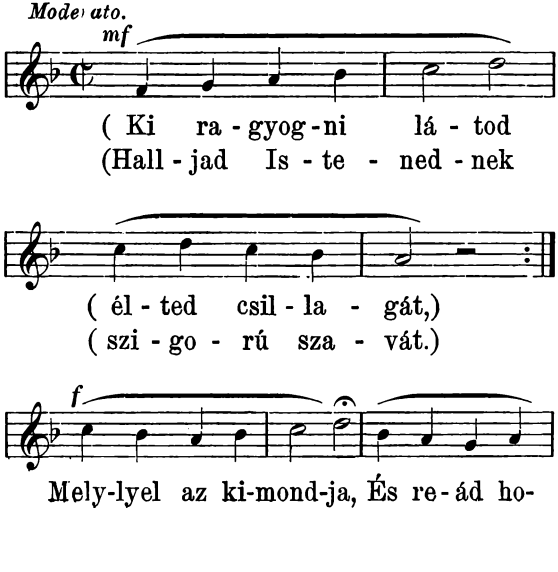

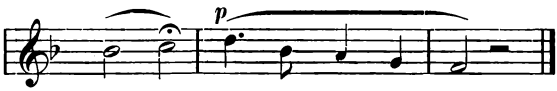

2. Légy gazdag vagy koldus, szolga vagy király, — Ifju vagy elaggott, izmos vagy szikár! * Egy csapással elejt, és rideg sirba ejt a kemény halál.

3. Mint az őszi szellő fák zöld levelit — Elhordja, ugy járnak szinte ékeid; * A tilost ne keresd hát s tovább ne szeresd, mert az elmerit.

4. Nézd a föld virágát, mily hamar virít — Alig vetted észre szende ékeit, * Fonynyadni siet már, szivből sajnáljad bár, hogy vigyázz, tanit.

5. Ne igérj magadnak hosszu életet, — A halál veled jár, s észre sem veszed: * Hogy élted fonalát elmetszi, nem lesz gát semmi érdemed.

6. Hát Istentől rendelt czélodhoz siess; — Örömet mulandó jókban ne keress; * Hogy ha int az óra, a birói szóra bátran ott lehess.

112. Te Deum. Téged Isten dicsérünk.

Régi egyházi dallam.



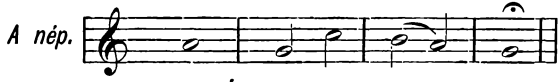

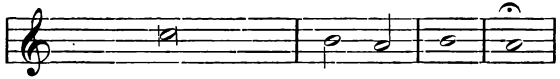

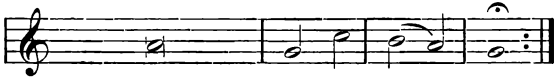

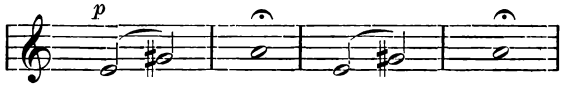

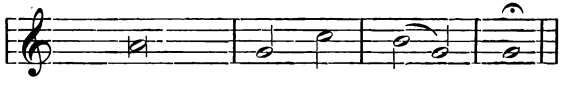

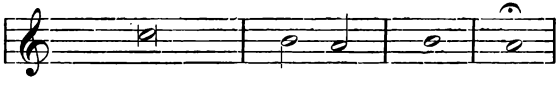

1. Tel-je-sek di-cső-sé - ged - nek
2. Té-ged az a-pos-to - lok - nak
3. Té-ged a szent pró-fé - ták - nak
4. Té-ged di-cső-it i - mád - va
5. Té-ged a föld ke-rek - sé - gén
6. Té-ged áld oh vég-he - tet - len
7. S egy-szü-lött Fi-a-dat áld - ja
8. S a vi-gasz-ta-ló szent lel - ket
9. Krisz-tus di-cső-ség ki - rá - lya
10. Te, hogy az em-bert meg - ment-sed
11. Ha-lál ful-lánk-ját el - vet-ted
12. Is-ten jobb-ján ülsz az ég - ben

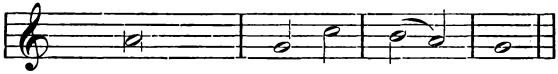

1. Föl-sé-gé-vel föld és e - gek.
2. Szent ka-ra-i ma-gasz - tal - nak.
3. Lel - ke - i di - csér-ve áld - nak.
4. A már-ty-rok so-ka - sá - ga.
5. Szentegyházad vall és di - csér.
6. Nagy fel-sé-gű A-tya Is - ten.
7. Ki-nek tisz-te - let és há - la.
8. Ki - től nyer-jük a ke - gyel - met.
9. S Is-ten fi-a! légy i - mád - va.
10. Szűz mé-hé-ben vet-tél tes - tet.
11. Megnyitád ne-künk a meny-nyet.
12. A-tyád di - cső - sé - gé - ben.

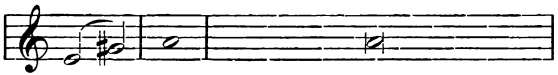

Hisszük, mint világ birája Jösz itélni

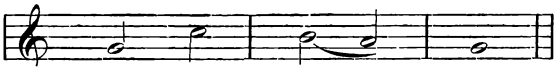

e vi - lág - ra.

(Itt letérdelnek.)

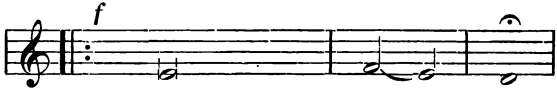

Téged azért ké - rünk
Kiket szent véred nagy á - rán
Engedj részt a dicső - ség - ben,

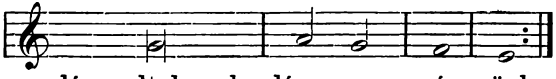

légy oltalmunk légy ve - zé - rünk.
megváltottál a ke - reszt - fán.
szenteidnek se - re - gé - ben.

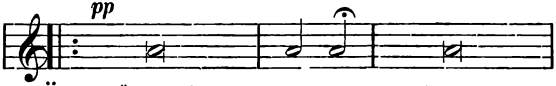

Üdvözűljön Uram! néped nyerjen áldást,
Légy vezére boldogsá-ga légy jutalma

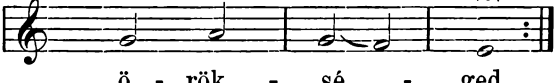

ö - rök - sé - ged.
s ko - ro - ná ja.

(Itt felállnak.)

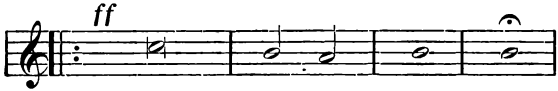

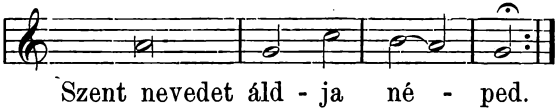

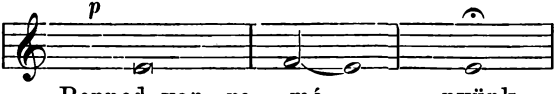

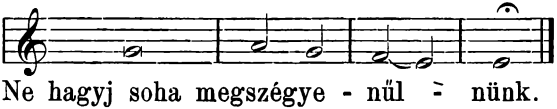

113. Ugyanaz, más dallammal.

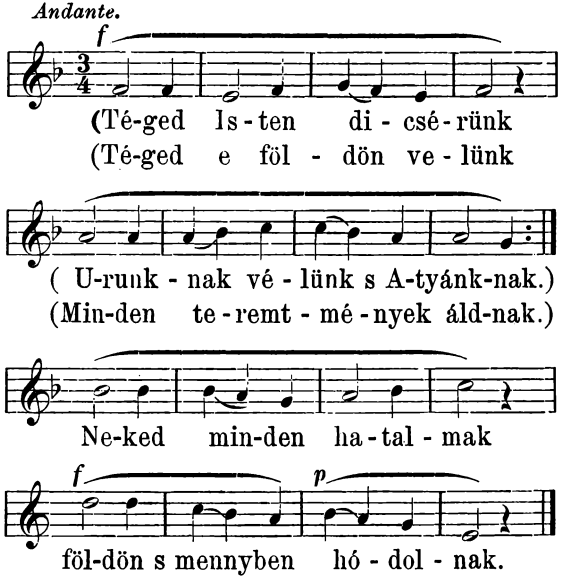

Kerub- és Szeráf-seregek szüntelen igy énekelnek: — Szent vagy, szent vagy, seregek szent Istene vagy. — Teljesek dicsőségednek fölségével föld és egek. — Téged az apostoloknak szent karai magasztalnak.

— Téged a szent prófétáknak lelkei dicsérve áldnak. — Téged dicsőit imádva a mártyrok sokasága. — Téged a föld kerekségén szent egyházad vall és dicsér. — Téged áld, oh véghetelen nagy fölségű Atya Isten! — S egyszülött Fiadat áldja, kinek tisztelet és hála; — S a vigasztaló Szentlelket, kitől nyerjük a kegyelmet. — Krisztus, dicsőség királya s Isten Fia, légy imádva. — Te, hogy az embert megmentsed, szűz méhében vettél testet. — Halál fullánkját elvetted, s megnyitád nekünk a mennyet. — Isten jobbján ülsz az égben Atyádnak dicsőségében. — Hiszszük, mint világ birája jösz itélni e világra.

(Itt letérdepelnek.)

Téged azért Uram kérünk, légy oltalmunk, légy segélyünk; — Kiket szent véred nagy árán meg váltottál a keresztfán; — Engedj részt a dicsőségben, szenteidnek seregében. — Üdvözüljön, Uram! néped, nyerjen áldást örökséged. — Légy vezére boldogságra, légy jutalma s koronája.

(Itt felállanak.)

Minde nap dicsérünk téged, s szent nevedet áldja népedet. — Őrizz meg ma bűntől minket. és bocsásd meg vétkeinket. — Könyörülj rajtunk Ur Isten, könyörülj te hiveiden. — Legyen irgalmad mirajtunk, amint benned van bízalmunk.

(Itt térdet hajtanak.)

Benned van Uram ! reményünk, ne hagyj soha szégyent érnünk.

Modus Ministrandi.

In nomine Patris, et Filii, et Spiritus Sancti Amen.

Pap. Introibo ad altare Dei.

Min. Ad Deum qui laetificat juventutem meam.

Pap. Judica me Deus et discerne causam meam; de gente non sancta, et ab homine iniquo et doloso erue me.

Min. Quia tu es, Deus, fortitudo mea. Quare me repulisti; et quare tristis incedo, dum affligit me inimicus.

Pap. Emitte lucem tuam, et veritatem tuam, ipsa me deduxerunt et adduxerunt in montem sanctum tuum, et in tabernacula tua.

Min. Et introibo ad altare Dei, ad Deum, qui laetificat juventutem meam.

Pap. Confitebor tibi in cithara Deus, Deus meus! Quare tristis es anima mea, et quare conturbas me?

Min. Spera in Deo, quoniam adhuc confitebor illi; salutare vultus mei, et Deus meus.

Pap. Gloria Patri et Filio, et Spiritui Sancto.

Min. Sicut erat in principio, et nunc et semper, et in saecula saeculorum. Amen.

Pap. Introibo ad altare Dei.

Min. Ad Deum, qui laetificat juventutem meam.

Pap. Adjutorium nostrum in nomine Domini.

Min. Qui fecit coelum et terram.

Pap. Confiteor Deo omnipotenti... orare pro me ad Dominum Deum nostrum.

Min. Misereatur tui omnipotens Deus, et dimissis peccatis tuis perducat te ad vitam aeternam.

Pap. Amen.

Min. Confiteor Deo omnipotenti, beatae Mariae semper virgini, beato Michaëli archangelo, beato Joanni Baptistae, sanctis apostolis Petro et Paulo, omnibus Sanctis, et tibi Pater! quia peccavi nimis, cogitatione, verbo et opere: mea culpa, mea culpa, mea maxima culpa. Ideo precor Beatam Mariam semper virginem, beatum Michaëlem archangelum, beatum Joannem Baptistam, sanctos apostolos Petrum et Paulum, omnes Sanctos, et te Pater, orare pro me ad Dominum Deum nostrum.

Pap. Misereatur vestri omnipotens Deus, et dimissis peccatis vestris perducat vos ad vitam aeternam.

Min. Amen.

Pap. Indulgentiam, absolutionem, et remissionem peccatorum nostrorum tribuat nobis omnipotens et misericors Dominus.

Min. Amen.

Pap. Deus tu conversus vivificabis nos.

Min. Et plebs tua laetabitur in Te.

Pap. Ostende nobis, Domine! misericordiam tuam.

Min. Et salutare tuum da nobis.

Pap. Domine exaudi orationem meam.

Min. Et clamor meus ad te veniat.

Pap. Dominus vobiscum.

Min. Et cum spiritu tuo.

Pap. Kyrie eleison.

Min. Kyrie eleison.

Pap. Kyrie eleison.

Min. Christe eleison.

Pap. Christe eleison.

Min. Christe eleison.

Pap. Kyrie eleison.

Min. Kyrie eleison.

Pap. Kyrie eleison.

Pap. Dominus vobiscum.

Min. Et cum spiritu tuo.

Pap. Per omnia saecula saeculorum.

Min. Amen.

Min. Deo gratias.

Pap. Dominus vobiscum.

Min. Et cum spiritu tuo.

Pap. Sequentia sancti Evangelii secundum . .

Min. Gloria tibi Domine.

Min. Laus tibi Christe.

Pap. Dominus vobiscum.

Min. Et cum spiritu tuo.

Pap. Orate fratres!

Min. Suscipiat Dominus hoc sacrificium de manibus tuis ad laudem et gloriam nominis sui, ad utilitatem quoque nostram, totiusque Ecclesiae suae sanctae.

Pap. Per omnia saecula saeculorum.

Min. Amen.

Pap. Dominus vobiscum.

Min. Et cum spiritu tuo.

Pap. Sursum corda.

Min. Habemus ad Dominum.

Pap. Gratias agamus Domino Deo nostro.

Min. Dignum et justum est.

Pap. Per omnia saecula saeculorum.

Min. Amen.

Pap. Et ne nos inducas in tentationem.

Min. Sed libera nos a malo.

Pap. Per omnia saecula saeculorum.

Min. Amen.

Pap. Pax Domini sit semper vobiscum.

Min. Et cum spiritu tuo.

Pap. Dominus vobiscum.

Min. Et cum spiritu tuo.

Pap. Per omnia saecula saeculorum.

Min. Amen.

Pap. Dominus vobiscum.

Min. Et cum spiritu tuo.

Pap. Ite missa est, vel: Benedicamus Domino.

Min. Deo gratias.

Pap. Benedicat vos omnipotens Deus, Pater et Filius et Spiritus Sanctus.

Min. Amen.

Pap. Dominus vobiscum.

Min. Et cum spiritu tuo.

Pap. Initium, v. Sequentia sancti Evangelii secundum. . . . .

Min. Gloria tibi Domine.

Min. Deo gratias.

TARTALOM.

IMÁDSÁGOK.

	Lap.
Könyörgés ájtatosságért.	6
Az Úr imádsága	7
Az angyali üdvözlet .	7
Az apostoli hitvallás .	7
Az Isten tíz parancsa	8
Az anyaszentegyház öt parancsa	9
Reggeli imádság . .	9
A főjóságok gyakorlata .	12
Mise-imák	13
Imádság, amit a pap kismise után mond	21
Mindennapi jószándék	23
Imádság a tisztaság ajándékáért.	23
Hajnali, déli és esti harangozáskor.	25

Lap.

Asztal előtt . 26
Asztal után . 26
Esteli imádság . 27
Gyónási ájtatosság . . 30
A lelkiismeret megvizsgálása . 31
Áldozási ájtatosság 39

LITÁNIÁK.

Jézus szentséges nevéről 49
Minden szentekről . . . 53
Lauretomi litánia. A boldogságos sz. Máriához . 61

A négy kar-ének (antiphona.)

Üdvözitőnknek szent anyja. 63
Menyországnak királynéja . 65
Mennynek Királyné-Asszonya . 66
Mennyországnak királynéja 67

KÜLÖNFÉLE

IMÁK ÉS KÖNYÖRGÉSEK.

	Lap.
Sub tuum praesidium.	68
Sz. Bernárd könyörgése.	68
A szent olvasó.	70
Az örvendetes olvasó.	71
A fájdalmas olvasó	71
A dicsőséges olvasó	72
Imádság a pápáért	73
A királyért	73
A szűlőkért.	74
A lelkiatyákért és tanítókért.	74
Üdvös életmód választásaért	75
Boldog kimulásért.	76
A megholt szülőkért.	77
Teljes búcsú elnyeréseért	77

ÉNEKEK.

Predikáczió előtt: *Lap.*

Jőjj el szent Lélek Úr Isten 81

Szent beszéd után:

Úr Jézus el ne hagyj 82

Mise-énekek.

Áldozattal járul hozzád 83
Bemegyek szent templomodba 85
Egybegyűltünk oh nagy Isten 87
Im arczunkra borulunk . 90
Ki fogja meg e csodát. (Úrfelmut. után) 92
Jertek áldozatra 94
Szent test lőn a kenyér. (Úrfelmut. után) 96
Jertek keresztény lelkek . . 97
Örvendezz, óh keresztény! (Úrfelm. ut.) 100

Lap.

Ünnepi nagy mise.

Oh Isten szent felségedet. (Kezdetre) 101
Dicsőség az Istennek. (Glória) . 103
Jézus hozta egekből. (Üdvirat) . 104
Oh nagy Teremtő. (Hitvallás) . 105
Uram! ez áldozatjat. (Fölajánlásra) 106
Mondjátok hogy szent, szent, szent. (Sanctus) . . . 108
Atyánk! ki vagy a magas mennyben. (Úrfelmutatás után) . . . 109
Ah! nézd Jézus testéből. (Áldozás előtt) 110
Uram, nem vagyok méltó. (Áldozáskor) 112
Istennek szent báránya. (Végezetre) . 113
Szent Atyánk! kit Jézus tett Atyánkká 115
Szent oltárodhoz járulunk. 117
Szeretettel jönnek hozzád . 120

Az oltári szentségről.

Áldunk téged, óh angyali kenyér. (1-ső és 2-ik áldásra) . 122
Szent vagy Uram szent vagy 123

	Lap.
Add nekem Jézus szivedet	124
Bűnös lélek ide siess . .	126
Dicsérd Sion Megváltódat!	128
Előtted Jézusom! leborulok	131
Ez eleven kenyér . .	132
Ez nagy szentség valóban	133
Imádlak nagy Istenség.	135
Imádunk szent ostya .	137
Magasztalja lelkünk e szentséget	138
Kenyér színben elrejtezett	140
Lelkünk üdvössége .	141
Leszállott mennyekből .	143
Mondj éneket, zengő nyelvem	145
Most lett a kenyér .	147
Oh kí ez oltáron . .	148
Oh szentséges, kegyességes	150
Rettegve, de mégis bizva .	152
Térdre esvén leborulok	153
Üdvözlégy Krisztusnak	155
Üdvözlégy oltári szentség.	157

Lap

Titkos nagy áldozat 158
Véghetetlen Fölség . 160
Zálogát adtad oh Jézus 162

Adventi énekek.

Harmatozzatok égi magasok . . 163
Hozzád emelem szómat Istenem! 164
Mikor Máriához . . . 166
Oh fényességes szép hajnal 168
Üdvözlégy szent Szűz . 169

Karácsonyi énekek.

Krisztus Jézus született 171
Csorda pásztorok . . . 174
Dicsőség mennyben az Istennek 176
Pásztorok, pásztorok örvendezve 177
Szűz Mária e világra nekünk 179

Új évre.

Oh szép Jézus! ez új esztendőben . 181

Lap.

Vizkeresztre.

Az isteni gyermeket 182

Nagyböjti énekek.

Buzgó szívvel ünnepeljük . 183
Ah félek, rettegek 186
A keresztfához megyek 189
Álla a keserves anya 190
Az Atyának egy fiát . 192
Oh szerencsés bűnös ember 194
Keresztények sírjatok . . 196
Oh szent kereszt áldott fája . 198
Szerettél engemet . 200
Szent kereszted lábaihoz 201

Húsvéti énekek.

Feltámadt Krisztus e napon . 203
Betelt, mi meg volt irva . 204
Felnyílott a sírhomálya 206
Hála legyen az Istennek . 208

Lap.

Pünkösdi énekek.

Jőjj el Szentlélek Isten 209
Teremtő lélek . 211

Szentháromság vasárnapján.

Szentháromságnak az én életemet . 213
Mély imádással köszöntlek . 214
Oh örök szeretet nagy mélysége 216

Mária énekek.

A boldogságos szűz Máriáról.

Áldozzunk hív keresztények . 218
Isten legszebb temploma . 221
Boldogasszony Anyánk. 223
Egek ékessége. 226
Égi szűz virág 229
Mária drága neve 232
Mária, Mária fényesebb a csillagnál . 235
Máriát dicsérni hívek jőjjetek 237

Lap.

Mondj naponként és óránkint 239
Oh életünk reménye . 241
Szeretlek szép szűz Mária 243
Oltalmad alá sietnek 245
Te vagy földi éltünk vezércsillaga 247

Isten dicsőült szenteiről.

Szent Alajosról.

Egekbe vitetett, ártatlan virág. 249

Szent László királyról.

Zengd magyar nemzetünk. 251

Szent István királyról.

Ah! hol vagy magyarok 253
Ajkainkról zengjen ének 255

Szent Imre herczegről.

Égből eredt világ 257

Az Isten szeretetéről.

Oh édes Istenem . 259

Lap.

Megnyugtató.

Menny, föld, tűz, víz, levegő, ég 261

Jézus szent nevéről.

Jézus! a rád emlékezés 263

Jézus szeretetéről.

Édes Jézus én szerelmem 266

Ohajtás Jézushoz.

Hol vagy én szerelmes. 268

Könyörgés Jézushoz.

Uram Jézus légy velünk . 269

Hit remény szeretet.

Uram hiszlek és reménylek . 271

Bűnbánati ének.

Könyörűlj Istenem 274

Hymnus a pápáért.

Hol szent Péter sírba téve 278

Lap.

Halotti énekek.

Adj irgalmat, adj nyugalmat. 280
Áldozatot hoz neked 283
Ments meg engem 286
Napja Isten haragjának . 288
Ki ragyogni látod élted csillagát . 292

Te Deum laudamus.

Téged Isten dicsérünk. Régi egyházi dallam szerint 294
Téged Isten dicsérünk. Uj dallam szerint 299