ISTENT IMÁDJUK

ISTENT IMÁDJUK

Szentmise — szertartás — ének- és imakönyv

Emlék-kiadás

a magyar kereszténység millenniuma alkalmából

az 1974. évben

Összeállította:
Ft. Kárpi Ferenc,
a clevelandi Szent Imre Egyházközség plébánosa,
az Egyházmegyei Liturgikus Tanács tagja,

dr. Németh Imre,
a Szent Imre Kultúr Egyesület titkára,
dr. Németh Imréné, orgonista és
Pintér László, előimádkozó közreműködésével.

NIHIL OBSTAT:

Reverend Charles Kővári S. J.

Censor Deputatus

IMPRIMATUR:

+ Most Reverend Clarence G. Issenmann, S. T. D.

Bishop of Cleveland.

Az Amerikai Egyesült Államok,

Cleveland Egyházmegye püspöke

August 18, 1973

Készült a „Katolikus Magyarok Vasárnapja" nyomdájában,

Printed by the Catholic Publishing Company

1739 Mahoning Ave., Youngstown, Ohio 44509.

1 9 7 4

BEVEZETÉS

Közismert a II. Vatikáni Zsinat erősen hangsúlyozott rendelkezése, hogy a megújított liturgiának megfelelően népi nyelvű könyveket kell a hívek kezébe adni.

Olyan imakönyvre van szükség, amelyben a szentmise állandó részeit és más szertartásokat is megtalálhatunk, mert a Zsinat rendelkezése az, hogy a hívek a pappal együtt minél tevékenyebben és méltó módon kapcsolódjanak bele az egyházi szertartásokba.

A pap a hívőkkel együtt és közöttük végzi az előírt szertartásokat, és így mindenki igazi figyelemmel és méltó imádsággal tud belekapcsolódni minden előírt istentiszteleti cselekménybe.

Az imakönyv használata nélkül sokkal nehezebben tudnánk követni a szertartásokat és nem tudnánk a szükséges mértékben belekapcsolódni a pap imádságába.

A szükséges tudnivalókat ez az imakönyv tartalmazza, és állandó használata elősegíti lelkünk épülését, és a közös magyar nyelvű imádság erősíti magyarságunkat és kialakítja bennünk azt a lelki kultúrát, amelyet a II. Vatikáni Zsinat és az Anyaszentegyház elvár tőlünk.

A szertartásokra vonatkozó utasításokat a ministránsok és a hívők kísérjék figyelemmel, mert az imakönyv kiemelt szövegei megfelelő segítséget nyújtanak.

Az imakönyv tartalmát az alábbi 9 részre osztottuk:

I IMÁK ÉS ÁJTATOSSÁGOK
II ALKALMI IMÁDSÁGOK SZENTSÉGEK FELVÉTELÉRE
III A HÁZASSÁGKÖTÉS SZERTARTÁSA
IV A SZENTMISE ÁLLANDÓ RÉSZEI
V SZENTÁLDOZÁS MISÉN KÍVÜL
VI ÁLDÁS AZ OLTÁRISZENTSÉGGEL
VII ÉNEKEK
VIII JÉZUS ÜNNEPEI
IX A TEMETÉS SZERTARTÁSA

ELŐSZÓ

A zsinati atyák különösképpen felhívták a figyelmet arra a krisztusi tanításra, hogy csak zarándokok, vándorok vagyunk itt a földi életünkben.

Testvérek, vándortársak! A világ bármelyik részén éltek, nézzetek fel újra az égre és felelevenedik bennetek a zsoltárok imádsága (18—2).

„Isten dicsőségét beszélik az egek, és keze művét hirdeti az égbolt." A mai ember nemcsak fölnéz az égre, hanem kinyújtja kezét az égitestek felé, hogy elérje azokat. Sikerrel. De ez a tény nem változtat semmit az isteni törvényeken.

Az is örök törvény, hogy a béke a földön csak a jóakaratú emberek számára létezik, akik bűneiktől megszabadulva és Isten törvényeit megtartva élnek a mi Urunk Jézus Krisztus kegyelméből, a mennyei Atya szeretetéből és a Szentlélek egyesítő erejéből.

Ezért leborulva az Úristen előtt, alázatos fohászt mondunk a Szentháromság ünnepére rendelt könyörgés szavaival, és rátalálunk arra a két szóra, amely könyvünk címét megadja.

„Istenünk, Atyánk, te az igazság igéjét és a megszentelő Szentlelket elküldted a világba, s ezzel kinyilvánítottad csodálatos benső életedet az emberek előtt. Add, hogy az igaz hit megvallásában az örök Szentháromság dicsőségét megismerjük és a fölséges hatalmú egy **ISTENT IMADJUK.** A mi Urunk Jézus Krisztus, a te Fiad által, aki veled él és uralkodik a Szentlélekkel egységben, Isten mindörökkön örökké."

A Szerző

HITÜNK FŐIGAZSÁGAI

1. Egy Isten van, és az egy Istenben három személy van: az Atya, a Fiú és a Szentlélek.

2. A Fiúisten emberré lett, hogy minket halálával megváltson és üdvözítsen.

3. Az Isten igazságos bíró, aki megjutalmazza a jókat és megbünteti a gonoszokat.

4. Az ember lelke halhatatlan.

5. Isten kegyelme szükséges az üdvösségre.

6. Krisztus, a Fiúisten kinyilatkoztatását és hívei vezetését az Anyaszentegyházra bízta, melynek fejévé Szent Pétert és utódait rendelte.

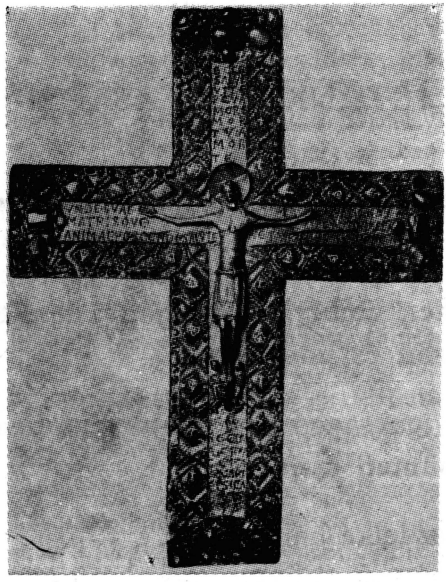

Boldog Gizella Keresztje 1002-ből

I

IMÁK ÉS ÁJTATOSSÁGOK



Páduai Szent Antal
1195–1231

Assisi Szent Ferenc
1182–1236

A SZENTEK TISZTELETE

MINDENSZENTEK LITÁNIÁJA

(A litánia szövege választási lehetőséget nyujt, amennyiben az A vagy B betükkel jelzett szöveg tetszés szerint választható.)

A

P Uram, irgalmazz nekünk!
H Uram, irgalmazz nekünk!
P Krisztus, kegyelmezz nekünk!
H Krisztus, kegyelmezz nekünk!

P Uram, irgalmazz nekünk!
H Uram, irgalmazz nekünk!

B

P Mennyei Atyaisten, **H: Irgalmazz nekünk!**
Megváltó Fiúisten,
Szentiélek Uristen,
Szentháromság egy Isten,
Szentséges Szűz Mária **H: Könyörögj érettünk!**
Istennek szent Anyja,
Szűzeknek szent Szűze,
Szent Mihály, Gábor és Ráfáel,
H Könyörögjetek érettünk!
Mindnyájan szent angyalok,
Szent Ábrahám, **H: Könyörögj érettünk!**
Szent Mózes,
Szent Illés,
Szent József,
Keresztelő Szent János,
Mindnyájan szent pátriárkák és próféták,
H Könyörögjetek érettünk!
Szent Péter és Pál,
Szent András, **H Könyörögj érettünk!**
Szent János és Jakab,
H Könyörögjetek érettünk!
Szent Tamás, **H: Könyörögj érettünk!**
Szent Máté,
Mindnyájan szent Apostolok,
H Könyörögjetek érettünk!
Szent Lukács, **H: Könyörögj érettünk!**
Szent Márk,

Szent Barnabás,
Szent Mária Magdolna,
Mindnyájan az Úr szent Tanítványai,
H **Könyörögjetek érettünk!**
Szent István H: **Könyörögj érettünk!**
Antiochiai Szent Ignác,
Szent Polikárp,
Szent Jusztin,
Szent Lőrinc,
Szent Ciprián,
Szent Bonifác,
Becket Szent Tamás,
Fisher Szent János és Mórus Szent Tamás,
H **Könyörögjetek érettünk!**
Miki Szent Pál H: **Könyörögj érettünk!**
Jogues Szent Izsák és Brébeuf Szent János,
H **Könyörögjetek érettünk!**
Chanel Szent Péter, H: **Könyörögj érettünk!**
Lwanga Szent Károly,
Szent Perpétua és Felicitas,
H **Könyörögjetek érettünk!**
Szent Ágnes, H **Könyörögj érettünk!**
Goretti Szent Mária,
Mindnyájan szent vértanúk,
H **Könyörögjetek érettünk!**
Szent Leó és Gergely,
Szent Ambrus H: **Könyörögj érettünk!**
Szent Jeromos,
Szent Ágoston,

Szent Atanáz,
Szent Vazul és Naziánzi Szent Gergely,
H **Könyörögjetek érettünk!**
Aranyszájú Szent János H **Könyörögj érettünk!**
Szent Márton,
Szent Patrik,
Szent Cirill és Metód,
H **Könyörögjetek érettünk!**
Borromei Szent Károly,
H **Könyörögj érettünk!**
Szalézi Szent Ferenc,
X. Szent Pius,
Szent Antal,
Szent Benedek,
Szent Bernát,
Szent Ferenc és Domonkos,
H **Könyörögjetek érettünk!**
Aquinói Szent Tamás,
H **Könyörögj érettünk!**
Loyolai Szent Ignác,
Xavéri Szent Ferenc,
Páli Szent Vince,
Vianney Szent János Mária
Bosco Szent János,
Sziénai Szent Katalin,
Avilai Szent Teréz,
Limai Szent Róza,
Szent Lajos,
Szent István,
Szent Imre,

Szent Mónika,
Magyarországi Szent Erzsébet,
Árpádházi Szent Margit,
Istennek minden szentjei,

H **Könyörögjetek érettünk!**

A

Légy irgalmas.
Minden gonosztól,

H **Ments meg Uram, minket!**

Minden bűntől,
Az ördög cseleitől,
Haragtól, gyűlölségtől és minden
gonosz akarattól,
Az örök haláltól.
Megtestesülésed által,
Születésed által,
Keresztséged és szent bőjtölésed által,
Kereszted és kínszenvedésed által,
Halálod és temetésed által,
A Szentlélek kiáradása által,
Dicsőséges eljöveteled által,

B

Krisztus, az élő Isten Fia,

H **Irgalmazz nekünk!**

Aki erre a földre jöttél,
Aki a kereszten függöttél,
Aki miattunk a halált vállaltad,
Aki a sírban feküdtél,
Aki a halálból feltámadtál,

Aki a mennybe felmentél, H **Irgalmazz nekünk!**
Aki a Szentlelket az apostolokra
elküldötted,
Aki az Atya jobbján ülsz,
Aki eljössz ítélni élőket és holtakat,

A

Hogy nekünk kegyelmezz,
H **Kérünk téged,**
hallgass meg minket!
Hogy minket igaz bűnbánatra
vezérelni méltóztassál,
Hogy minket szent szolgálatodban
megerősíteni és megtartani méltóztassál,
Hogy minden velünk jótevőnek örökkévaló
javaidat adni méltóztassál,
Hogy a földnek bő gyümölcsét megadni
és megtartani méltóztassál,

B

P Hogy nekünk megbocsáss,
H **Kérünk téged,**
hallgass meg minket!
Hogy elménket mennyei kívánságokra
felindítani méltóztassál,
Hogy a magunk, testvéreink, rokonaink
és jótevőink lelkét az örök kárhozattól
megmenteni méltóztassál,
Hogy a megholt híveknek örök nyugodalmat
engedni méltóztassál,
Hogy a világot ragálytól, éhségtől és
háborútól megőrizni méltóztassál,

Hogy minden népnek békességet és igazi egyetértést adni méltóztassál,

C (mindig mondható)

P Hogy az Anyaszentegyházad kormányozni és megerősíteni méltóztassál,

H Kérünk téged, hallgass meg minket!

Hogy a római pápát és az egész papi rendet a szent vallásban megtartani méltóztassál,

Hogy az egész kereszténységnek egységet adni méltóztassál,

Hogy minden embert az evangélium világosságára elvezetni méltóztassál,

A

P Krisztus, hallgass minket!

H Krisztus, hallgass minket!

P Krisztus, hallgass meg minket!

H Krisztus, hallgass meg minket!

B

P Isten Báránya, te elveszed a világ bűneit,

H Irgalmazz nekünk!

P Isten Báránya, te elveszed a világ bűneit,

H Irgalmazz nekünk!

P Isten Báránya, te elveszed a világ bűneit,

H Irgalmazz nekünk!

KÖNYÖRÖGJÜNK: Isten, a mi menedékünk és erősségünk: hallgasd meg Egyházad könyörgéseit, — hisz te vagy a jámborság szerzője, és add meg, hogy

amit illendően kérünk, azt ténylegesen el is érjük. Krisztus Urunk által. Amen.

Isten, te látod, hogy gyengeségünk miatt vétkezünk: szenteid példájával vezess minket vissza irgalmasan neved szeretetére. Krisztus Urunk által. Amen.

LITÁNIA SZENT ISTVÁN KIRÁLY TISZTELETÉRE

P Uram, irgalmazz!
H Uram, irgalmazz!
P Krisztus, kegyelmezz!
H Krisztus, kegyelmezz!
P Uram, irgalmazz!
H Uram, irgalmazz!
P Krisztus, hallgass minket!
H Krisztus, hallgass minket!
P Krisztus, hallgass meg minket!
H Krisztus, hallgass meg minket!
P Mennyei Atyaisten, **H Irgalmazz nekünk!**
Megváltó Fiúisten,
Szentlélek Úristen,
Szentháromság egy Isten,
Szűz Mária, Isten szent Anyja,
H Könyörögj érettünk!
Szent István király,
Isten hű szolgája,
Szent István király,
ki a Boldogasszonyt buzgón tisztelted,
Szent István király,
kit apostolának meghívott az Isten,
Szent István király, kit az Anyaszentegyház
oltalmazójává rendelt az Isten,
Szent István király,
kit népünk királyává választott az Isten,

Szent István király,
Isten akarata szerint való király,
Szent István király,
ki a keresztségre vezetted népedet,
Szent István király,
ki az igaz hitnek hirdetője voltál,
Szent István király,
aki megtérítetted pogány népedet,
Szent István király,
ki a békességet szeretted,
Szent István király,
ki az ellened támadókat legyőzted,
Szent István király,
ki a betegek gyógyítója voltál,
Szent István király,
az alázatosság csodája,
Szent István király,
a béketűrés nemes példája,
Szent István király,
a keresztény szeretet élő formája,
Szent István király,
az igazságos fejedelem mintaképe,
Mi bűnösök, H **Kérünk téged, hallgass**
Hogy a római katolikus hitet **meg minket!**
kiterjesszed,
Hogy nekünk békességet és egységet nyerj,
Hogy hazánktól az ellenséget távoltartsd,
Hogy az istenkeresők szívét az igaz hitre
elvezéreld,
Hogy a papság és a hívek között az egyetértést
megerősítsd,
Hogy megújítsd bennünk a régi buzgóságot,
Hogy országodat békében megtartsad,
megáldjad és oltalmazzad,
Hogy Istennél mindnyájunkért esedezzél,

P Isten Báránya, te elveszed a világ bűneit,
H **Kegyelmezz nekünk!**
P Isten Báránya, te elveszed a világ bűneit,
H **Hallgass meg minket!**
P Isten Báránya, te elveszed a világ bűneit,
H **Irgalmazz nekünk!**

P Imádkozzál érettünk, Szent István király,
H **Hogy méltók lehessünk Krisztus ígéreteire!**

KÖNYÖRÖGJÜNK. Jóságos Istenünk, szolgádnak Dávid királynak érdemeiért irgalmas voltál a választott néphez. Kérünk, tekints szegény hazánkra, és szolgádnak, István királynak érdemeiért, fordítsd el rólunk bűneinkkel megérdemelt büntetésünket, és engedd éreznünk szokott irgalmasságodat. Krisztus, a mi Urunk által. Amen.

MAGYAR SZENTEK TISZTELETE

Szent István király

KÖNYÖRÖGJÜNK. Istenünk, te Szent István királyt itt a földön országunk koronájával ékesítetted, és szentjeid közé emelted. Add, kérünk, hogy aki a keresztény vallás terjesztője volt hazánkban, legyen Egyházad védelmezője a mennyben. Krisztus, a mi Urunk által. Amen.

Szent Imre herceg

KÖNYÖRÖGJÜNK. Istenünk, te Szent Imrét tündöklő ifjúságában szentjeid társaságába emelted; add meg, kérünk, hogy aki sugallatodra neked szentelte életét, legyen nálad közbenjáró segítségünk mindörökké. Krisztus, a mi Urunk által. Amen.



Magyarországi Szent Erzsébet 1207-1231

Árpádházi Szent Erzsébet

P Imádkozzál érettünk, Szent Erzsébet,
H **Hogy méltók lehessünk Krisztus ígéreteire.**

KÖNYÖRÖGJÜNK. Istenünk, te megadtad Szent Erzsébetnek, hogy a szegényekben Krisztust lássa és tisztelje; add meg nekünk is az ő közbenjárására, hogy az ínségeseket és a bajbajutottakat lankadatlan szeretettel szolgáljuk. Krisztus, a mi Urunk által. Amen.

Árpádházi Szent Margit

KÖNYÖRÖGJÜNK. Istenünk, te a szűzesség kedvelője és őre vagy, kinek kegyelméből Margit szolgálód a szűzesség szépségét a jócselekedetek érdemé-

vel egyesítette: engedd, kérünk, hogy lelkünk tisztaságát az üdvösséges bűnbánat szellemével megújíthassuk. Krisztus, a mi Urunk által. Amen.

Szent László király

P Imádkozzál érettünk, dicsőséges Szent László:
H **Hogy méltók lehessünk Krisztus ígéreteire.**

KÖNYÖRÖGJÜNK. Istenünk, ki hitvallódat, Szent László királyt sokféle csodával dicsőítetted meg; add meg, kérünk, hogy az ő érdemeiért minden rossztól mindig mentesek legyünk, és az örökké tartó örömökre eljuthassunk. Krisztus, a mi Urunk által. Amen.

KÖNYÖRGÉS PÁDUAI SZENT ANTALHOZ

(Bárdos Lajos: Hozsanna.)

Megtört és alázatos szívvel fordulok hozzád, szomorodottak vigasztalója, Szent Antal! Térdrehullva kérlek, tekints szenvedéseimre s ama súlyos keresztre, mely alatt nyögök. Jöjj segítségemre, aki mindenkin segítesz, ha hozzád folyamodik. Könyörögj érettem Krisztus Urunknál, aki bár kéréseinket irgalmasságánál fogva meghallgatná, igazságosságánál fogva segélyét az érdemtelenekkel szemben halogatja. De te, ó Szent Antal, aki hű szolgája vagy, mi mindent nem tehetsz e szerető atyai szívnél! Mit tagadhat meg ez az igazságos bíró tetőled, bizalmas barátjától? Azért erős pártfogóm, arra kérlek, eszközöld ki mindenek előtt bűneim bocsánatát, hogy a kívánt segítséget bajomban annál könnyebben elnyerhessem. Nyerj meghallgatást ügyemben, hogy a szentjeiben csodálatos Istent itt e földön s az örökkévalóságban dícsérhessem és magasztalhassam. Amen.

SZENT JÓZSEF ÜNNEPÉN

P Imádkozzál érettünk Szent József,
H **Hogy méltók lehessünk Krisztus ígéreteire.**

Isten kedves szentje, Boldogságos Szent **József!** Te a Gondviseléstől kijelölt minden helyzetben példát adtál arra, hogy élethivatásunkat Istennek tetsző módon töltsük be. Mint ifjú az önfegyelmezésre, mint hitves az önfeláldozásra, mint kenyérkereső a munkás életre, mint családfő a magáról megfeledkező gondoskodásra tanítottál.

Királyi őseidet felülmúltad azzal, hogy karjaidon hordoztad és oltalmaztad Isten szent Fiát, de a názáreti szegényes hajlékban is jól érezted magad, és megelégedtél verejtékes munkád szerény áldásával, a mindennapi kenyérrel. Amikor pedig a kisded Jézust halálra kereső gonoszság otthonodtól is megfosztott, boldog maradtál, mert feléd ragyogott szeretteid szeméből a bizalom, megelégedés és hálás ragaszkodás.



A BOLDOGSÁGOS SZÜZ MÁRIA TISZTELETE

A SZENTIRÁS NYILATKOZATA A SZÜZ MÁRIA IRÁNTI TISZTELETRŐL: „AZ ALÁZATOSAKAT FELMAGASZTALÓ ISTEN MÁRIÁT EMELTE A LEGNAGYOBB MÉLTÓSÁGRA AZ ASSZONYOK KÖZÖTT."

MÁRIA MEGSZÓLALT:

Magasztalja lelkem az Urat,
és szívem újjong üdvözítő Istenemben.
Tekintetre méltatta alázatos szolgáló leányát:
íme, ezentúl boldognak hirdet minden nemzedék,
mert nagy kegyelmet adott nekem a Mindenható,
a mi szent Istenünk.

(Szent Lukács)

LORETTOI LITÁNIA

P Uram, irgalmazz nekünk!
H Uram, irgalmazz nekünk!
P Krisztus, kegyelmezz nekünk!
H Krisztus, kegyelmezz nekünk!
P Uram, irgalmazz nekünk!

H **Uram, irgalmazz nekünk!**
P Krisztus, hallgass minket!
H **Krisztus, hallgass minket!**
P Krisztus, hallgass meg minket!
H **Krisztus, hallgass meg minket!**

P Mennyei Atyaisten, H **Irgalmazz nekünk!**
Megváltó Fiúisten.
Szentlélek Uristen,
Szentháromság egy Isten.
Szentséges Szűz Mária, H **Könyörögj érettünk!**
Istennek szent anyja,
Szűzeknek szent szűze,
Krisztusnak szent anyja,
Isteni kegyelem anyja,
Tisztaságos anya,
Szeplőtelen Szűzanya,
Sérelem nélkül való anya,
Szűz virág szent anya,
Szeretetreméltó anya,
Csodálatos anya,
Jótanács anyja,
Teremtőnk anyja,
Üdvözítőnk anyja,
Nagyokosságú Szűz,
Tisztelendő Szűz,
Dicsérendő Szűz,
Nagyhatalmú Szűz,
Irgalmas Szűz,
Hűséges Szűz,
Igazság tükre (a jámborság példaképe),

Bölcsesség széke (bölcsességgel teljes Szűz),
Örömünk oka **H Könyörögj érettünk!**
Lelki edény (a Szentlélek hajléka).
Tiszteletes edény (Istentől megtisztelt Szűz),
Ájtatosság jeles edénye (Istennek szentelt Szűz),
Titkos értelmű rózsa,
Dávid király tornya (erős Szűz)),
Elefántcsont torony (Isten szépséges teremtménye),
Mária aranyház (Isten szentélye),
Frigynek szent szekrénye,
Mennyország ajtaja,
Hajnali csillag,
Betegek gyógyítója,
Bűnösök menedéke,
Szomorúak vígasztalója,
Keresztények segítsége,
Angyalok királynéja,
Pátriárkák királynéja,
Próféták királynéja,
Apostolok királynéja,
Vértanúk királynéja,
Hitvallók királynéja,
Szűzek királynéja,
Minden szentek királynéja,
Áteredő bűn nélkül fogantatott királyné,
Mennyekbe felvett királyné,
Szentolvasó királynéja,
Béke királynéja,
Magyarok Nagyasszonya,

P Isten Báránya, te elveszed a világ bűneit,
H **Kegyelmezz nekünk!**
P Isten Báránya, te elveszed a világ bűneit,
H **Hallgass meg minket!**
P Isten Báránya, te elveszed a világ bűneit,
H **Irgalmazz nekünk!**

P Imádkozzál érettünk Istennek szent Anyja!
H **Hogy méltók lehessünk Krisztus ígéreteire!**

KÖNYÖRÖGJÜNK. Add Uram, hogy mi, a te szolgáid, folytonos lelki és testi jólétnek örvendhessünk, a Boldogságos, mindenkor szeplőtelen Szűz Máriának dicsőséges közbenjárása által a jelen szomorúságtól megszabaduljunk, és örökké tartó örömet élvezzünk. A mi Urunk Jézus Krisztus által. Amen.

(A Szüz Mária karéneket közvetlen a litánia könyörgése után éneklik. Énekek, lásd 216. oldal.)

KARÉNEK UTÁNI KÖNYÖRGÉSEK

P Az Ur angyala köszönté Szűz Máriát.
H **És ő méhébe fogadá, Szentlélektől Szent Fiát.**

KÖNYÖRÖGJÜNK. Kérünk téged, Úr Isten, öntsd lelkünkbe szent kegyelmedet, hogy mi, akik az angyali üzenet által szent Fiadnak, Jézus Krisztusnak megtestesülését megismertük, az ő kínszenvedése és keresztje által a föltámadás örök dicsőségébe vitessünk. Ugyanazon a mi Urunk Jézus Krisztus által. — Amen.

P Megváltónk édesanyja lettél.
H Istennek Anyja, esedezz érettünk!

KÖNYÖRÖGJÜNK. Istenünk: te a Boldogságos Szűz Mária szűzi anyasága által adtad az emberiségnek az örök üdvösség ajándékát. Engedd, kérünk, hogy közbenjárását érezzük, hiszen általa nyertük el az élet szerzőjét, a mi Urunk Jézus Krisztust, a te Fiadat. Amen.

P Tégy méltóvá, Szent Szűz, dicséretedre.
H Adj erőt ellenségeid ellen!

KÖNYÖRÖGJÜNK. Adj, irgalmas Isten, gyarlóságunknak oltalmat: hogy akik Isten Szent Anyjának emlékezetét tiszteljük; az ő közbenjárásának segítségével vétkeinkből fölkeljünk. Ugyanazon a mi Urunk Jézus Krisztus által. Amen.

P Imádkozzál érettünk Istennek szent Anyja,
H Hogy méltók lehessünk Krisztus ígéreteire.

KÖNYÖRÖGJÜNK. Mindenható örök Isten, aki a dicsőséges Szűz Anyának, Máriának testét és lelkét, hogy Szent Fiadnak méltó hajléka legyen, a Szentlélek munkálkodása által előkészítetted: add, hogy aki nek emlékezetén örvendünk, annak kegyes közbenjárása által a reánk váró bajoktól és az örök haláltól megmeneküljünk. Ugyanazon a mi Urunk Jézus Krisztus által. Amen.

(Nagyszombat estéjétől Pünkösd utáni szombat délig. Ének, lásd 217. oldal.)

P Örülj és örvendezz Szűz Mária, Alleluja!
H Mert valóban föltámadott az Ur. Alleluja!

KÖNYÖRÖGJÜNK. Isten, aki szent Fiadnak, a mi Urunk Jézus Krisztusnak föltámadásával a világot megörvendeztetni méltóztattál, add kérünk: hogy szent Anyja, Szűz Mária által az örök élet örömeit elnyerjük. Ugyanazon a mi Urunk, Jézus Krisztus által. — Amen.

ÜDVÖZLÉGY KIRÁLYNÉ

Üdvözlégy, Királyné, irgalmasság anyja, életünk, édességünk, reménységünk, üdvözlégy! Hozzád kiáltunk Évának számkivetett fiai. Hozzád sóhajtunk sírva és zokogva e siralom völgyéből. Fordítsd reánk tehát, Szószólónk, irgalmas szemedet és e számkivetés után mutasd meg nekünk Jézust, méhednek áldott gyümölcsét. Ó irgalmas, ó kegyelmes, ó édes Szűz Mária.

Oltalmad alá futunk, Istennek szent Anyja! Ne vesd meg könyörgésünket szükségünk idején, hanem oltalmazz meg minket minden veszedelemtől, mindenkor dicsőséges és áldott Szűz, Asszonyunk, Közbenjárónk és Szószólónk! Engeszteld értünk Fiadat, ajánlj minket Fiadnak, mutass be minket Fiadnak. Amen.

SZENT BERNÁT IMÁDSÁGA

Emlékezzél meg, kegyes Szűz Mária, hogy sohasem lehetett hallani, hogy Te valakit magára hagytál, aki oltalmadat kérte és segítségért hozzád könyörgött. Ilyen bizalomtól lelkesítve sietek hozzád, ó szűzek Szűze, jóságos Anyám, hozzád fordulok és színed előtt

sóhajtva állok én, szegény bűnös. Ne vesd meg könyörgésemet, ó Anyja az örök Igének, hanem hallgass rám kegyelmesen és hallgass meg engem. Amen.

IMÁ A LOURDESI MÁRIÁHOZ

Lourdesi szent Szűz, édes jó Anyánk, Mária! Légy a mi gyógyítónk. Gógyítsd meg a betegeket, a testi betegeket is, de még inkább a lelki szenvedőket. Ó, Anyám, a keserves sínylődőkre is legyen gondod: a tanácstalanokra, a kétségbeeséssel küszködőkre, az eltévelyedettekre, a megátalkodottakra, a Szentlélek Isten ellen tusakodókra. Minden szükségben szenvedőre tekintsen ó, kegyes szíved. És legyen velünk — mindannyiunkkal — azon a végső órán, amely dönt örök sorsunk felett. Amen.

IMÁ A CSIKSOMLYÓI SEGITŐ MÁRIÁHOZ

Csíksomlyói Segítő Mária! Alázattal kérünk téged, add nekünk őseink buzgóságát, s katolikus szent hitünkhöz való szilárd ragaszkodást. Adj erőt a test, világ és ördög ellen, s ékesíts fel minket a jónak állhatatos gyakorlásában. Szenteld meg családi életünket. Ifjúságunkat vond teljesen Magadhoz. Minden tévelygőt vezess az Isten világosságára. Ha Isten előtt megjelenünk ítéletre, segíts meg végső küzdelmünkben, légy szószólónk Isten előtt, hogy elnyerhessük az örök életet.
Amen.

IMA A MINDENKOR SEGITŐ SZÜZHÖZ

(Magyar eredetü ima.)

Szent Anyám add kegyesen,
Tied legyek teljesen:

Tied életben és halálban,
Tied bú és balsorsban,
Tied kín- és keservben,
Tied itt és mennyekben.
Szent Anyám add kegyesen,
Tied legyek teljesen.

Anyám, benned bizakodom,
Anyám, hozzád fohászkodom:
Óh Anyám Mária segélyezz.
Engem óh hatalmas, védelmezz.
Óh Anyám, segíts imádkozni,
Óh Anyám, segíts harcolni:
Óh Anyám, segíts szenvedésemben,
Óh Anyám, jöjj és maradj velem.
Te segíthetsz rajtam óh hatalmas,
Te jóságos vagy tudom, el nem hagysz!
Kell is segítened, óh hűséges!
Fogsz is segíteni, óh kegyelmes!
Malasztnak Anyja, híveid oltalma,
Elesettek mentője, üdv kapuja!
Te földnek reménye, egek ékessége,
Szomorúak vígasza és védője!
Ki kérte hasztalan segélyedet?
Mikor feledtél el gyermeki kérelmet?
Azért kiáltom most én szűntelen,
Mária segíts! minden szükségben.
Ez erős hitem életben és halálban,
Mária felsegít a mennyországba!

Szent Anyám add kegyesen,
Tied legyek teljesen:

Tied életben és halálban,
Tied bú és balsorsban:
Tied kín és keservben,
Tied itt és mennyekben.
Szent Anyám add kegyesen,
Tied legyek teljesen.

IMA A KERESZTÉNYEK SEGITSÉGÉHEZ

(Dr. Czapik: Áldjuk az Urat)

Most segíts meg Mária / Ó irgalmas Szűzanya / Keservét a búnak, bajnak / Eloszlatni van hatalmad.

Hol már ember nem segíthet / A te erőd nem törik meg / Hő imáját gyermekidnek / Nem, te soha nem veted meg.

Ha a szükség kínja nagy, / Mutasd meg, hogy Anya vagy. / Most segíts meg Mária, / Ó irgalmas Szűzanya! Amen.

A SZENT OLVASÓ:

Hiszekegy . . . Miatyánk . . .
Három üdvözlégy . . .
1. Aki hitünket növelje.
2. Aki reményünket erősítse.
3. Aki szeretetünket tökéletesítse.

Dicsőség . . .

(A bevezetés mindig egyforma.)

I. AZ ÖRVENDETES OLVASÓ TITKAI:

1. Akit, Szent Szűz, a Szentlélektől fogantál.
2. Akit, Szent Szűz, Erzsébetet látogatván hordoztál.

3. Akit, Szent Szűz, a világra szültél.
4. Akit, Szent Szűz, a templomban bemutattál.
5. Akit, Szent Szűz, a templomban megtaláltál.

II. A FÁJDALMAS OLVASÓ TITKAI:

1. Aki érettünk vérrel verítékezett.
2. Akit érettünk megostoroztak.
3. Akit érettünk tövissel koronáztak,
4. Aki érettünk a keresztet hordozta.
5. Akit érettünk keresztre feszítettek.

III. A DICSŐSÉGES OLVASÓ TITKAI:

1. Aki halottaiból föltámadott.
2. Aki a mennybe fölment.
3. Aki nekünk a Szentlelket elküldötte.
4. Aki téged, Szent Szűz, a mennybe fölvett.
5. Aki téged, Szent Szűz, a mennyben megkoronázott.

P Imádkozzál érettünk Istennek szent Anyja,
H **Hogy méltók lehessünk Krisztus ígéreteire.**

KÖNYÖRÖGJÜNK. Úristen, akinek Egyszülött Fia életével, halálával és feltámadásával megszerezte nekünk az örök élet jutalmát, engedd, kérünk, hogy e titokról a Boldogságos Szűz Mária szent olvasójának elmondásával megemlékezvén, utánozzuk, amit magukban foglalnak és elnyerjük, amit ígérnek. Ugyanazon Urunk Jézus Krisztus által. Amen.

(Egyéb imák. Ave Mária. Lásd 218. oldal.)
(A Szüzanya hálaéneke. Lásd 218. oldal.)

FOHÁSZ

Isten, kit a bölcs lángesze fel nem ér,
Csak titkon érző lelke óhajtva sejt.

Berzsenyi Dániel

FÖLAJÁNLÁS A MAGYAROK NAGYASSZONYÁHOZ

(Eszterházy Pál herceg és nádor imádsága.)

Emlékezzél meg, Istennek dicsőséges Anyja, magyarok Nagyasszonya, szentséges Szűz Mária! Emlékezzél meg örökségedről, amelyet hű szolgád, első királyunk és apostolunk, Szent István, neked felajánlott és végrendeletében neked hagyott. Tekints kegyes arccal országodra és dicső érdemeiddel légy közbenjárónk és szószólónk szent Fiadnál, Jézus Krisztusnál. Hozzád kiáltottak őseink, és minden ínségükből megszabadultak, mert folyton-folyvást vigyázott szemed örökségedre, ó mindörökké áldott asszonyunk! Ezen erős hitünkben gyakran folyamodtunk hozzád, és tapasztalásból tudjuk, hogy miattad áldott meg az Úr. Ezen remény buzdít most is, és e bizodalom lelkesít, hogy oltalmad alá fussunk mi, a te néped, örökséged és nyájad, akik gyermekeid vagyunk, és pártfogásodért hazánkat is Mária országának hívjuk. Azért emeljük fel hozzád szívünket kezünkkel együtt, és nagy alázattal könyörgünk színed előtt.

Oltalmazzad, esennen-esdünk és védjed nagyhatalmú pártfogásoddal minden testi-lelki gonosz ellen édes hazánkat, hogy mindenkor virágozzék Isten dicsőségére és néped vígasztalására. Eszközölje esedezésed, hogy az Anyaszentegyház, vagyis a katolikus hit, nálunk és mindenütt a föld kerekségén dicsőséges legyen; hazánk püspöki karának és az egész papságnak szerezz isteni segítséget, nekünk pedig tanulékony, engedelmes és a hit cselekedeteivel és gyümölcseivel gazdag szivet, hogy szent Fiad ne haragudjék meg reánk és országát tőlünk el ne vegye. Gyullaszd fel bennünk ősatyáink buzgó szivét és juttasd a hitetlenkedőket az igazak okosságára, hogy egy szájjal, egy szívvel-lélekkel, ugyanegy hittel szolgál-

junk Fiadnak, a mi Urunknak; téged pedig tiszteljünk és valljunk Nagyasszonyunknak, pártfogónknak.

*Könyörgünk, Nagyasszonyunk, apostoli királyunkért, hogy hosszú életet, békés országot, erős hadsereget, hű tanácsadókat, jó népet nyerj meg neki, hogy így népét szentségben és igazságban sokáig szerencsésen kormányozhassa, a síron túl pedig az örök élet koronáját elnyerhesse. Könyörgünk Nagyasszonyunk, országunk vezetőiért, hogy a Szentlélek ajándékai által fölvilágosítva, megismerjék az igazságot, megbüntessék a gonoszt és megvédelmezzék az igazat, hogy a közjó előmozdításán őszinte igyekezettel fáradozván, az árváknak, özvegyeknek és ártatlanoknak igaz lelkiismerettel szolgáltassanak igazságot.

Könyörgünk, Nagyasszonyunk, egész népünkért, hogy mutasd meg neki anyai irgalmasságodat; és örökséged polgárait, akiket megvédtél, megőrizzed minden bűntől, kegyességed által kormányozzad, Isten szerelmében és félelmében megtartsad. Hatalmas esedezésed adjon a szűzeknek tisztaságot, a házasfeleknek istenességet és jámborságot, a bűnbánóknak bocsánatot, az igazaknak állhatatosságot, az özvegyeknek és árváknak gyámolítást, a szegényeknek pártfogást, az utazóknak szerencsés megérkezést, a szomorúaknak vígasztalást, a megholt híveknek örök nyugodalmat.

Ne vesd meg esennen-esdeklő gyermekeidet, és a bűnök bocsánatáért könyörgőket irgalmasságod hathatós karjával oltalmazd; mert, ámbár mi megfogyatkoztunk a fiúi kegyeletben, te megmaradtál édes Anyánknak és Nagyasszonyunknak.

Légy minden ügyes-bajos dolgunkban szószólónk szent Fiadnál, hogy akarata szerint rendezzük életün-

---

* *(Az iró korában királyság volt.)*

ket és téged Nagyasszonyunknak, legfőbb pártfogónknak valljunk és tiszteljünk életünknek minden napján.

Állj mellénk tehát, édes jó Anyánk! Uralkodjék felettünk szent Fiad, Jézus Krisztus, a mi Üdvözítőnk. Fogadd kegyesen hódoló szívünk esdeklését, amelyet ezúttal színed elé terjesztettünk, hogy közbenjárásod erejével, a jelen élet után, a síron túl az örökkévaló boldogságra juthassunk. Ti pedig, édes magyar hazánk védőszentjei, Béla püspök, István első király, Imre királyfi, László király, Mór és Gellért püspök, Erzsébet asszony, nemkülönben boldog Margit, Kinga és Jolán (IV. Béla leányai), Isten dicsőült szentjeivel együtt esedezzetek érettünk a mi Urunk Jézus Krisztusnál. Amen.



JÉZUS IMÁDÁSA ÉS KÜLÖNFÉLE IMÁDSÁGOK

LITÁNIA JÉZUS SZENT NEVÉRŐL

P Uram, irgalmazz nekünk!
H Uram, irgalmazz nekünk!

P Krisztus, kegyelmezz nekünk!
H Krisztus, kegyelmezz nekünk!

P Uram, irgalmazz nekünk!
H Uram, irgalmazz nekünk!

P Jézus, hallgass minket!
H Jézus, hallgass minket!

P Jézus, hallgass meg minket!
H Jézus, hallgass meg minket!

P Mennyei Atyaisten, **H Irgalmazz nekünk!**
Megváltó Fiúisten,
Szentlélek Uristen,
Szentháromság egy Isten,

Jézus, az élő Isten Fia,

H Irgalmazz nekünk!

Jézus, az Atyának fényessége,
Jézus, az örök világosság fényessége,
Jézus, a dicsőség királya,
Jézus, az igazságosság napja,
Jézus, a Boldogságos Szűz Máriának Fia,
Szeretetreméltó Jézus,
Csodálatos Jézus,
Jézus, erős Isten,
Jézus, a jövő élet Atyja,
(az örök üdvösség szerzője)
Jézus, a nagy tanács Angyala,
(Isten terveinek hirdetője)
Leghatalmasabb Jézus,
Legtürelmesebb Jézus,
Legengedelmesebb Jézus,
Szelíd és alázatos szívű Jézus,
Jézus, a szűzesség kedvelője,
Jézus, szerető barátunk,
Jézus, a béke Istene,
Jézus, az élet szerzője,
Jézus, az erények példaképe,
Jézus, az élet buzgó keresője,
Jézus, a mi Istenünk,
Jézus, a mi menedékünk,
Jézus, a szegények atyja,
Jézus, a hívek kincse,
Jézus, jó pásztor,
Jézus, igaz világosság,

Jézus, örök bölcsesség,
Jézus, végtelen jóság,
Jézus, utunk és életünk,
Jézus, az angyalok öröme,
Jézus, a pátriárkák királya,
Jézus, az apostolok mestere,
Jézus, az evangélisták tanítója,
Jézus, a vértanúk erőssége,
Jézus, a hitvallók világossága,
Jézus, a szűzek tisztasága,
Jézus, minden szentek koronája,

P Légy irgalmas!

H **Kegyelmezz nekünk, Jézus!**

P Légy irgalmas!

H **Kegyelmezz nekünk, Jézus!**

P Minden gonosztól, H **Ments meg minket, Jézus!**
Minden bűntől,
A te haragodtól,
Az ördög incselkedéseitől,
(cselvetéseitől)
A tisztátalan lélektől,
Az örök haláltól,
Sugallataid elhanyagolásától,
Szent megtestesülésed titka által,
Születésed által,
Gyermekséged által,
Isteni életed által,
Fáradalmaid által,

Haláltusád és szenvedésed által,
H **Ments meg minket, Jézus**
Kereszted és elhagyatottságod által,
Ellankadásod által,
Halálod és temetésed által,
Föltámadásod által,
Mennybemeneteled által,
A legméltóságosabb Oltáriszentség szerzése által,
Örömeid által,
Dicsőséged által,

P Isten Báránya, te elveszed a világ bűneit,
H **Kegyelmezz nekünk, Jézus!**

P Isten Báránya, te elveszed a világ bűneit,
H **Hallgass meg minket, Jézus!**

P Isten Báránya, te elveszed a világ bűneit,
H **Irgalmazz nekünk, Jézus!**

P Jézus, hallgass minket!
H **Jézus, hallgass meg minket!**

KÖNYÖRÖGJÜNK. Uram Jézus Krisztus, te azt mondottad: kérjetek és adatik nektek, keressetek és találtok, zörgessetek és megnyittatik nektek: kérünk, add nekünk könyörgésünkre isteni szeretetednek érzelmét, hogy téged teljes szívvel, szóval és tettel szeressünk, és dicséreteddel soha föl ne hagyjunk.

Adj nekünk, Uram, szent Neved iránt félelmet és örök szeretetet, mert gondviselésedtől soha meg nem fosztod azokat, akiket szereteted állhatatosságára tanítasz, aki élsz és uralkodol mindörökkön örökké. Amen.

LITÁNIA JÉZUS SZENT SZIVÉRŐL

P Uram, irgalmazz nekünk!
H Uram, irgalmazz nekünk!

P Krisztus, kegyelmezz nekünk!
H Krisztus, kegyelmezz nekünk!

P Uram, irgalmazz nekünk!
H Uram, irgalmazz nekünk!

P Krisztus, hallgass minket!
H Krisztus, hallgass minket!

P Krisztus, hallgass meg minket!
H Krisztus, hallgass meg minket!

P Mennyei Atyaisten, **H Irgalmazz nekünk!**

Megváltó Fiúisten,
Szentlélek Úristen,
Szentháromság egy Isten,
Jézus Szíve, az örök Atya Fiának Szíve,
Jézus Szíve, a Szűzanya méhében a Szentlélektől alkotott Szív,
Jézus Szíve, az Isten igéjével lényegileg egyesített Szív,
Jézus Szíve, végtelen fölségű Szív,
Jézus Szíve, Isten szent temploma,
Jézus Szíve, a Magasságbélinek szent szekrénye (hajléka),
Jézus Szíve, Isten háza és a mennyország kapuja,
Jézus Szíve, a szeretet lángoló tűzhelye, (szeretettől lángoló Szív)

Jézus Szíve, az igazságosság és szeretet tárháza, (kincsesháza)

H Irgalmazz nekünk!

Jézus Szíve, jósággal és szeretettel teljes szív,
Jézus Szíve, minden erény mélysége,
Jézus Szíve, minden dicséretre legméltóbb Szív,
Jézus Szíve, minden szív királya és középpontja,
Jézus Szíve, amelyben a bölcsesség és tudomány összes kincsei megvannak,
Jézus Szíve, amelyben az Istenség egész teljessége lakozik,
Jézus Szíve, amelyben a mennyei Atyának kedve telt,
Jézus Szíve, amelynek teljességéből (gazdagságából) mindannyian merítettünk,
Jézus Szíve, az örök halmok kívánsága, (aki után ősatyáink kívánkoztak),
Jézus Szíve, béketűrő és nagy irgalmasságú Szív,
Jézus Szíve, dúsgazdag mindazok iránt, akik hozzád folyamodnak,
Jézus Szíve, az élet és szentség forrása,
Jézus Szíve vétkeinkért engesztelő áldozat,
Jézus Szíve, gyalázatokkal tetézett Szív,
Jézus Szíve, gonoszságainkért megtört Szív,
Jézus Szíve, mindhalálig engedelmes Szív,
Jézus Szíve, lándzsával átdöfött Szív,
Jézus Szíve, minden vígasztalás kútfeje, (forrása)
Jézus Szíve, életünk és feltámadásunk,
Jézus Szíve, békességünk és engesztelésünk,
Jézus Szíve, bűnösök áldozatja,

Jézus Szíve, benned reménylők üdvössége,
H **Irgalmazz nekünk!**
Jézus Szíve, benned kimúlók reménysége,
Jézus Szíve, minden szentek gyönyörűsége,

P Isten Báránya, te elveszed a világ bűneit,
H **Kegyelmezz nekünk!**

P Isten Báránya, te elveszed a világ bűneit,
H **Hallgass meg minket!**

P Isten Báránya, te elveszed a világ bűneit,
H **Irgalmazz nekünk!**

P Szelíd és alázatos szívű Jézus,
H **Alakítsd szívünket a te Szíved szerint.**

KÖNYÖRÖGJÜNK. Mindenható örök Isten! Tekints szeretettel Fiad Szívére és mindama dícséretre és elégtételre, amelyet a bűnösök nevében irántad lerótt, és adj engesztelődve bocsánatot azoknak, akik irgalmasságodért esdekelnek, ugyanazon szent Fiad, Jézus Krisztus nevében, aki veled él és uralkodik a Szentlélekkel egyetemben Isten mindörökké. Amen.

SZENT CSALÁD VASÁRNAPJÁRA

(Karácsony nyolcadába eső vasárnap)
(Dr. Czapik: Áldjuk az Urat)

Istenünk! E mai napon jóságos védelmedbe ajánljuk plébániánk minden családját. Áldd meg valamenynyiüket és tedd életüket boldoggá, amint megáldottad és boldoggá tetted a názáreti Szent Családot. Adj tagjainknak igazi és kitartó szeretetet egymás iránt. Adj nékik elnéző szelídséget, hogy egymás gyarlóságait

elviseljék és egymásnak megbocsássanak, amint te is megbocsátasz mindannyiunknak. Áldd meg munkájukat: alakítsd lelküket, hogy ne bizakodjanak el a jólétben, de ne essenek kétségbe a megpróbáltatások között sem. Különösen keltsd föl a családapákban és családanyákban az állapotbeli kötelesség érzetét, hogy egymást támogassák, gyermekeiket pedig vallásosan neveljék, hogy így eljussanak az örök életre. A mi Urunk, Jézus Krisztus által. Amen.

A KERESZTÉNYSÉG EGYSÉGÉÉRT

(Imahét alatt végzendő)

Antifona:

Egyek legyenek mindnyájan! Amint te, Atyám, bennem vagy, és én tebenned, úgy legyenek ők is egyek mibennünk, és így elhigyje a világ, hogy te küldtél engem! János 17—21.

P Én azért mondom neked: Te Péter vagy, azaz kőszikla.

H És én erre a sziklára építem Egyházamat.

KÖNYÖRÖGJÜNK: Úristen, aki az eltévedteket útba igazítod, a szétszórtakat összegyűjtöd s az összegyűjtötteket megőrzöd, áraszd, kérünk, kegyesen egységed kegyelmét népedre, hogy a megoszlást elvetve és az Egyház igazi pásztorával egyesülve, méltóképpen szolgálhasson neked. A mi Urunk Jézus Krisztus által. Amen.

(vagy)

KÖNYÖRÖGJÜNK: Urunk, Jézus Krisztus, te azt mondottad apostolaidnak: Békességet hagyok rátok, az én békémet adom néktek. Ne vétkeinket nézzed, hanem Egyházad hitét, és őrizd meg Egyházadat szándékod szerint békében, és add meg teljes egységét. Ki élsz és uralkodol mindörökkön örökké. Amen.

P Hogy Anyaszentegyházadat kormányozni és megerősíteni méltóztassál,
H **Kérünk téged, hallgass meg minket!**
P Hogy a római pápát és az egész papi rendet a szent vallásban megtartani méltóztassál,
H **Kérünk téged, hallgass meg minket!**
P Hogy az egész kereszténységnek egységet adni méltóztassál,
H **Kérünk téged, hallgass meg minket!**
P Hogy minden embert az evangélium világosságára elvezetni méltóztassál,
H **Kérünk téged, hallgass meg minket!**

(Egyéb könyörgések, lásd a nagypénteki szertartásokat, 316. oldal.)

ASSISI SZENT FERENC FOHÁSZAI

Uram, tégy engem békéd eszközévé:
Ahol gyűlölet van — oda hadd vigyek szeretetet.
Ahol sértés van — oda bocsánatot.
Ahol kétely van — oda hitet.
Ahol kétségbeesés van — oda reményt.
Ahol sötétség van — oda hadd gyújtsak világosságot.
Ahol szomorúság van — oda hadd vigyek örömet.
Isteni Mesterem, add, hogy
ne vigasztalásra várjak, hanem, — inkább én vigasztaljak másokat;
ne megértést keressek — hanem én értsem meg testvéreimet;
ne szeretetre vágyjam — én szeressem inkább felebarátaimat.
Mert,
csak akkor kapunk, ha adunk;

csak akkor remélhetünk bocsánatot, ha megbocsátunk és csak akkor születünk az örök életre, ha önmagunknak meghalunk.

A TEMPLOMBUCSU ÜNNEPÉN

(Dr. Czapik: Áldjuk az Urat)

Templombúcsúnk napján hódolva imádunk téged, Urunk és Istenünk.

Templomunk a te házad, számunkra pedig kegyelmed áldásának helye. Templomban lettünk Isten gyermekeivé a keresztségben.

A templomban szállott lelkünkbe a Szentlélek, a bérmálásban. A templom oltárán újítja meg Jézus keresztáldozatát a szentmisében. Itt táplál a szent áldozásban és fogadja imádásunkat az Oltáriszentségben. Ennek gyóntatószékében bocsátja meg bűneinket. A házasulók itt pecsételik meg örök hűséget ígérő frigyüket. Innét indul halálos ágyunkhoz és koporsónkhoz Isten szolgája.

Add Urunk a kegyelmet, hogy templomunk áldásaiban részesüljünk, szent hitünkben kitartsunk, Krisztus Egyházának hűséges hívei legyünk életünkben és halálunkban. Ugyanazon a mi Urunk Jézus Krisztus által. Amen.

IMA A PLÉBÁNIÁÉRT

(Dr. Czapik: Áldjuk az Urat)

Urunk Jézus! Te vagy feje az Anyaszentegyház titokzatos testének; te vagy hát feje a mi plébániánknak is, amely a nagy Egyháznak kicsiny része. Kérjük, terjeszd fölénk oltalmadat és add ránk áldásodat.

Áldd meg és kegyelmeddel tedd buzgóvá híveinket. Áldd meg szeretettel és egyetértéssel a házastársakat; vezéreld jóra fiatalságunkat; adj megnyugvást

az özvegyeknek, gondviselőt az árváknak, türelmet a betegeknek és szenvedőknek. Forditsd a szívedet irgalommal a nélkülözők felé, és könnyíts a szűkölködők nehézségein.

Különösen könyörgünk egyházközségünk vezetőiért. Tartsd ébren bennük a kötelességérzetet, hogy mindenben Isten dicsőségét és az Egyház javát nézzék. Munkájukért áldd meg őket Urunk, mert te nagylelkű vagy mindazokhoz, akik tevékenykednek. Ki élsz és uralkodol örökkön-örökké. Amen.

IMA A HAZÁÉRT

(Dr. Czapik: Áldjuk az Urat)

Úristen! kinek kezében van minden ország és minden nép sorsa, áraszd hazánkra mennyei áldásodat. Távoztasd tőlünk a háborút, a békétlenséget, betegséget és haragod egyéb büntetését. Vezéreld szent akaratod szerint előljáróinkat, hogy az igazság, hűség és béke áldásai boldogítsák népünket. A mi Urunk Jézus Krisztus által. Amen.

SZENTIRÁS VASÁRNAP

(Február vagy szeptember utolsó vasárnapja)

IMÁDSÁG A SZENTLÉLEK ISTENHEZ A SZENTIRÁS OLTÁRRA HELYEZÉSE ALKALMÁBÓL

Elevenítő Szentlélek Uristen! Te az Atyától és a Fiútól származol és mi az Atyával és Fiúval együtt hittel és szeretettel imádunk és dicsőítünk. Dicsőítünk azért, mert nem hagytál bennünket némaságban, hanem „többféleképpen és különböző módon szóltál a próféták útján az atyákhoz és a végső korszakban pedig a Fiú által hozzánk". (Zsid. 1—1.) Hálásan köszönjük, hogy „Isten szent emberei által" (2 Péter 1—

21) írásba foglaltattad az Igét és nekünk felbecsülhetetlen ajándékot adtál: a Szentírás könyveit.

Hisszük, hogy a Szentírás a Szenthagyományokkal együtt apostoli hitünk forrása. Róla mondja Szent Pál apostol, hogy „hasznos a tanításra, az intésre, a feddésre, az igazságban való oktatásra, hogy az Isten embere tökéletes és minden jócselekedetre kész legyen". (2 Tim. 3—16) Jámbor őseink példájára szentnek tartjuk a Biblia könyveit, őrizni akarjuk, olvasni és szerintük élni. De azt is tudjuk, hogy a Szentírás őrzésére és magyarázására Anyaszentegyházunk tanítói hivatala illetékes a Krisztustól kapott parancs értelmében. És ennek a szent hivatalnak feje és legfőbb képviselője Szent Péter és az ő utódja, a pápa. (Mt. 16—18. Jn. 15. Lk. 22—31.)

Igazságnak Lelke: Jöjj el, vezess minket minden igazságban (Jn. 16—13) és segíts meg minden keresztényt, hogy egyek legyünk Krisztusban, miként azt ő nemcsak a Jó Pásztor példabeszédében, hanem utolsó vacsorai főpapi imájában oly bensőségesen kérte a mennyei Atyától (Jn. 10—16, 21).

Szentlélek Uristen! Te Szent Pál apostol által kijelentetted, hogy „Isten szava eleven, átható és élesebb minden kétélű kardnál, behatol és szétválaszt lelket meg szellemet, ízet és velőt. Ítél a szív gondolatairól és érzületéről" (Zsid. 4—12). De azt is boldogan tudjuk, hogy ha hittel fogadjuk be az Isten igéjét, az kegyelemmel dolgozik lelkünkben, ha mi is emberi jóakaratunkkal egyesülünk a kegyelmeddel (1 Tessz. 2—13). Add meg nekünk Szentlélek Uristen, hogy a Szentírás olvasása hitünket erősítse, lelkünkben Krisztus arca megvilágosodjék, és ennek az arcnak a fényében ráeszméljünk gyarlóságainkra, bűneinkre, melyek bennünk elrontják a Krisztus-hasonlóságot.

Segíts minket Szentlélek Uristen hét ajándékod-

dal, hogy a Szentírás olvasása által egymás szeretetére és becsületes munkás életre jussunk, egykor pedig fátyol nélkül láthassuk majd a Krisztus-arcot az örökkévalóságban. Amen.

IMÁDSÁG A FÖLTÁMADT KRISZTUSHOZ

(Török Dezső: Miatyánk imakönyv)

Üdvözlégy élet és halál dicsőséges királya! Köszöntelek húsvéti győzelmed ünnepén. Hálatelt, örvendező szívvel jövök Hozzád, mert ezen a napon adtál hitünknek erőt, biztonságot és záró pecsétet. Akik újjongva és káromolva állottak szent kereszted tövében, zavartan és szégyenkezve néznek dicsőséges sírod ürességébe. Akik fájdalommal és részvéttel vették körül fájdalmas keresztedet, újjonganak, látván a húsvéti sír ragyogását. Köszönöm, hogy immár velünk maradsz a világ végezetéig.

Taníts meg arra, hogy Húsvét nemcsak a földi, hanem az örök életnek is ünnepe. Kísérj minket zarándokságunk útján, hogy ezt a munka és gond óráiban, az öröm és szórakozás idején, a küzdelem és kísértés viharaiban soha el ne feledjük, mindenkor az odafent levőket és ne a földieket keressük. Add, hogy ifjúkorunkban Te légy reményünk, felnőtt életünkben Te légy végcélunk, halálküzdelmünkben Te légy vígaszunk. Segíts, hogy szent Húsvétod által megtanuljunk helyesen élni a földön, és add, hogy majdan feltámadván, Veled, aki a föltámadás és az élet vagy, mindörökre egyesüljünk. Amen.

PÜNKÖSDKOR
IMÁDSÁG A SZENTLÉLEKHEZ

Szentlélek Úristen, őrizd és növeld bennünk a természetfölötti életet. Add, hogy sohase szakadjunk

el Istentől és a szentek közösségétől. Gazdagítsd lelkünket erényekkel és jótettekkel, hogy méltó templomaid legyünk. Gyújtsd bennünk egyre nagyobb lángra Isten és a felebarát szeretetét. Add, hogy az első pünkösd keresztényeihez hasonlóan egy szív, egy lélek legyünk, hogy mi is kitartó buzgósággal, segítő szeretettel és önzetlen lélekkel szolgáljunk Neked. — Amen.

A SZENTLÉLEK AJÁNDÉKAI

1. A bölcsesség; 2. Az értelem; 3. A tanács; 4. Az erősség; 5. A tudomány; 6. A jámborság; 7. Az Úr félelme.

IMÁDSÁG A SZENTLÉLEK HÉT AJÁNDÉKÁÉRT

Szentlélek Úristen, aki az Atyától és Fiútól öröktől fogva származol és az Atyával és Fiúval egylényegű vagy; szívünk alázatosságában leborulva imádunk, és az angyalokkal és szentekkel együtt magasztalunk. Néked köszönjük, hogy a szent keresztségben Isten gyermekévé és a mennyország örökösévé lettünk; te vagy a kegyelmek forrása és bőkezű adományozója. Jöjj, Szentlélek Úristen, töltsd el szívünket hétszeres ajándékoddal.

Jöjj, bölcsesség lelke; taníts meg arra, hogy minden gondolatunkat és cselekedetünket egyedül Istenre irányozzuk. Jöjj, értelem lelke, hogy szent hitünk igazságait megértsük. Jöjj,, tanács lelke, hogy minden ügyünkben és kételyünkben a helyest megismerjük és a jót válasszuk. Jöjj, erősség lelke, hogy a szerencsétlenségben és bajban, a gonosz lélek és a világ kísértései között, mindenkor hozzád ragaszkodjunk. Jöjj, tudomány lelke, hogy mindig tanításaid ösvényén járjunk. Jöjj, jámborság lelke, hogy a jövőben buzgób-

ban szolgáljunk néked, parancsaidat megtartsuk és sugallataidat hűségesen kövessük. Jöjj, istenfélelem lelke, hogy Isten jelenlétéről mindig és mindenütt megemlékezzünk, és elkerüljük, ami megbántása volna.

Jöjj, Szentlélek Úristen, áraszd el lelkünket ajándékaiddal, és erősítsd meg a keresztény erényekben, hogy a tökéletesség útján járhassunk, és majdan az Atyával és Fiúval együtt magasztalhassunk mindörökké. Amen.

IMA A SZENTHÁROMSÁGHOZ

(Dr. Czapik: Áldjuk az Urat)

Isteni fölséged előtt leborulunk és imádunk Téged Szentháromság egy Isten!

Imádunk téged mennyei Atyánk, és legyen örök dicsőség és tisztelet nevednek. Megteremtettél és a kereszténységben gyermekeiddé fogadtál bennünket. Elismerjük, hogy a tieid vagyunk, és fogadd kegyesen gyermeki hűségünk ígéretét.

Imádunk téged Fiúisten, aki az Atyától öröktől fogva születtél. Imádjuk irgalmas szeretetedet, amely arra késztetett, hogy emberré légy és kereszthalálod által megváltsd bennünket bűneink terhétől. Isten létedre testvérünkké lettél és lelkünk táplálására az Oltáriszentségben adtad magadat. Add, hogy mi is szeressünk téged, aki úgy szeretsz bennünket.

Imádunk téged Szentlélek Isten, aki az Atyától és a Fiútól öröktől fogva származol. Te vagy a kegyelem osztója, az értelem megvilágítója és az akarat erősítője. Te vagy a szeretet lángralobbantója és az Anyaszentegyház kormányzója. Alázattal kérünk, töltsd be lelkünket égi ajándékaiddal.

Add, Szentháromság egy Isten, hogy beléd vetett hitünket életünk végéig töretlen hűséggel valljuk

és jutalmul az örök boldogságban színről-színre láthassunk. Amen.

HALOTTAK ESTÉJÉN

(Prohászka: Szentlélek hárfája)

Isten nyugalmát és békéjét kívánjuk az egész világnak. Legyen megnyugvás az égben, és szűnjön meg Isten sújtani bennünket. Legyen megnyugvás sok-sok nyugtalan tisztuló léleknek a síron túl. Adjon nekik Isten örök nyugodalmat!

Legyen megnyugvás itt mi körülöttünk is, a szenvedő, lázongó emberek és harcos nemzetek körül! — Akárcsak a hullámzó tenger, olyan ez a világ is. Ki csendesítheti le? De hála Neked, Istenem, van mindnyájunknak kisebb-nagyobb körzetben hatalmunk. Szeretetünk, szánakozásunk, irgalmunk kenetét öntjük ki a magunk körében szenvedő testvéreinkre, és sokaknak békét hozunk és adunk vele a Te szent nevedben, örök dicsőségedre.

Engedd, Uram, hogy ezzel segítsük a tisztuló, a Téged ismerő és Feléd vágyó lelkeket, hogy a béke és szeretet uralkodjék a Te országodban mindörökké. Amen.

KRISZTUS KIRÁLY ÜNNEPÉN

Uram Jézus, az emberi nem Megváltója, tekints reánk, akik oltárod előtt alázatosan leborulunk. Tieid vagyunk, tieid akarunk lenni. Hogy azonban szorosabban egyesülhessünk veled, mindegyikünk fölajánlja magát szentséges Szívednek. Sokan nem ismertek még meg, mások parancsaidat megvetették és eltaszították maguktól. Könyörülj mindezeken Jóságos Jézus, és öleld valamennyit legszentebb Szívedre. Légy Királya Urunk, nemcsak a hívőknek, akik sohasem pártoltak el Tőled, hanem a tékozló fiúknak is, akik el-

hagytak. Add, hogy mihamarább visszatérjenek az atyai házba és éhen-szomjan el ne pusztuljanak.

Légy Királya mindazoknak, kik szent nevedet vallják, s annak a nyájnak is, mely nem tartozik teljes összeköttetéssel a Katolikus Anyaszentegyházhoz. Krisztusban szeretett testvéreknek szólítjuk őket, és arra kérünk, hogy végül egyesüljenek az egy pásztor alatt.

Légy Királya annak a népnek is, amellyel hajdan szent frigyet kötöttél és isteni szövetségeddel megáldottál. Kedves előtted ez a nép, — hiszen test szerint tőlük származtál.

Légy Királya mindazoknak is, akik még a sötétség árnyékában és bálványok között kutatnak az ismeretlen Isten után. Ilyen utakon igyekszenek embertársaik iránt szolgálatot tenni.

Adj, Urunk, Egyházadnak biztos és teljes szabadságot, minden népnek békét és rendet. Tedd, hogy az egész földkerekség egy szózattól visszhangozzék: Köszöntsük az isteni Szivet, amely által üdvösségünk támadt; dícsértessék és áldassék mindörökre. Amen.

Uram, Jézus Krisztus, hódolva vallunk a világegyetem Királyának. Minden teremtmény éretted van; gyakorold felettük jogaidat. Hűségünk jeléül megújítjuk keresztségi fogadalmunkat. Ellene mondunk a gonosz léleknek, minden pompájának, minden cselekedetének, és ígérjük, hogy jó keresztény életet élünk. Különösen arra kötelezzük magunkat, hogy tehetségünk szerint diadalra segítjük Isten és az Anyaszentegyház jogait. Jézus isteni Szíve, felajánljuk néked gyarló cselekedeteinket, hogy minden szív elismerje királyságodat, és az egész föld kerekségén kialakuljon békességed országa. Amen.

(Egyéb könyörgéseket a virágvasárnapi szertartásból tetszés szerint lehet választani. Lásd 308. oldal.)

HÁLAADÁS AZ ÉV UTOLSÓ NAPJÁN

(Esztergomi Praeorator)

Mindennek mindenható teremtője, nagy Isten! Néhány szempillantás múlva ismét vége lesz egy esztendőnek. Elenyészett minden viszontagságával, pedig gyakran gondoltuk, hogy ezek elviselésére gyöngék leszünk. Elenyészett minden örömével, pedig sokszor azt képzeltük, hogy ezek teszik állandó boldogságunkat.

Ugy érezzük, fölséges Istenünk, idő és örökkévalóság Ura, hogy számot kell adnunk arról az esztendőről, amelynek végét ezer és ezer embertársunk el sem érte. Félünk ettől a számadástól, mert érezzük, hogy ismételten vétkeztünk ellened, és azért már előre is bocsánatodat kérjük.

Kevés napja volt ennek az esztendőnek, amely halálos ágyunkon teljesen megnyugtató emlékezést fog kelteni lelkünkben. Ellenben sok nap vádol majd előtted, ítélő Istenünk, hogy a világ hiúságának hódolva, könnyelműen elvesztegettük vagy szent parancsaid megszegésére fordítottuk. Nagy Isten, ha összehasonlítjuk gonoszságainkat és mulasztásainkat azzal a kevés jóval, amit tettünk, pirulva kell megvallanunk, hogy érdemtelenebbek voltunk a kezedből vett ajándékokra, mint annyian mások, akiket az elmúlt esztendőben elnyelt a sír. Türelmed nagyobb volt, mint hálátlanságunk! Élni hagytál, noha meg nem érdemeltük. Bőven adtad kegyelmeidet, noha azokkal sokszor visszaéltünk!

Urunk és Istenünk! Gyümölcstelen fák vagyunk, akiket megtűrtél kertedben. Az elmúlt esztendőben megszámlálhatatlan kegyelemmel és bőséges testi javakkal árasztottál el. Csak sejteni tudjuk azt a sok testi és lelki veszedelmet is, amelyet tőlünk elhárítot-

tál. Kegyes Üdvözítőnk sokszor felemelte előtted közbenjáró kezét, hogy ne büntess; sokszor esdekelt bűneink bocsánatáért, mert megígértük, hogy életünket megjobbítjuk. De ígéretünkről, mi bűnösök, minduntalan megfeledkeztünk, és maradtunk, akik voltunk, vagy a rosszat még rosszabbal tetéztük.

Urunk, ne szállj velünk ítéletre, mert ha gonoszságainkat tekinted, ki állhat meg előtted? Töröld el vétkeinket az ártatlan Bárány vérével, amelyet Ő a kereszt oltárán az egész emberiségért kiontott. Őszintén ígérjük, hogy az új esztendőben neked tetsző életet élünk.

De vajjon mit adjunk neked, Istenünk, azért a számtalan jótéteményért,, amellyel a lenyugvó esztendőben elárasztottál? Bár csak világosan látnók, legalább most, amidőn előtted térdelünk, irántunk tanúsított szereteted nagyságát; bár csak örök hálával telnék meg szívünk! De mivel ezt a hálaérzést is csak atyai jóságod adományából várhatjuk, az esztendő utolsó napján eljöttünk szent oltárodhoz, ahol a kenyér színe alatt szent Fiad, a mi közbenjárónk, jelen van, hogy szívünket, lelkünket és mindenünket oltárodra tegyük, neked, legjobb Atyánknak, Urunknak, Istenünknek hálaadó áldozattal felajánljuk, és téged dicsőítő énekkel magasztaljunk most és mindörökké. Amen.

IMÁDSÁG NAGYVONALUSÁGÉRT

(F. Lelotte: Beszélgetés a Mesterrel)

Krisztusom, Királyom!

Kérlek, ajándékozz meg engem nemesen érző szívvel, lovagias lelkülettel!

Legyek nagyvonalú az életben; mindig azt válasszam, ami fölfelé vezet, sohasem azt, ami a mélybe;

Nagyvonalú a munkában: sose jelentsen ez számomra nyomasztó terhet, hanem tőled kapott feladatot;

Legyek nagyvonalú a szenvedésben, amikor megpillantom életem keresztjét; legyek igazi Cyrenei Simon, amikor segíteni kell mások keresztviselésének megkönnyítésében.

Legyek nagyvonalú a világ előtt: értsem meg, bocsássam meg mások gyengeségét és nyomorúságát — anélkül, hogy magam is hozzájuk hasonlóvá válnék.

Nagyvonalú az emberek előtt: mindenkihez legyen szerető szavam, mozdulatom: a gyengékhez és elesettekhez is. Jó példámmal igyekezzem hozzád vezetni azokat, akik velem élnek, dolgoznak és engem szeretnek.

Add, hogy nagyvonalúságot tanúsítsak feletteseimmel szemben: bármily nehéz, lássam tekintélyükben a te akaratodat.

Legyek nagyvonalú önmagam előtt! Sose bízzam csak a magam erejében, hanem mindíg benned.

És legyek mindíg nagyvonalú előtted, Uram, Jézusom! Szolgálatodra mindíg készen álljak, érted éljek és haljak. Amen.

A SZENT KERESZTÚT

BEVEZETÉS

Kivételesen a harmadik állomásnak nem én vagyok a szerzője. Öt állomás pedig nagy részben idézetet tartalmaz. Minden idézetnél közlöm a szerző nevét.

Ebben a keresztúti ájtatosságban a szentírásból az idézet kétféle: egyik, az esemény elmondása a négy evangélista szerint, a másik, mindegyik állomáshoz elmélkedésre egy alkalmas szöveg. Itt a szentírásból teljesen és bőségesen idéztem azzal a szándékkal, hogy aki az ájtatosságot végezni fogja, tetszése szerint választhasson a szövegek közül! Ez vonatkozik mind a magányosan, mind a közösen végzett ájtatosságra.

Jézus jeruzsálemi keresztútjának nevezetesebb pontjain jelenleg templomok és egyéb emlékek figyelmeztetik a zarándokokat az ott történt eseményekre. Ezért minden esedékes állomásnál utólag belefoglaltam jegyzetszerűen az esedékes állomás földrajzi fekvését. (HELYSZIN) Ezt azért is tettem, hogy a zarándokoknak a szenthelyek fölkereséséhez segítségükre legyek.

A szerző
Kárpi Ferenc

(Keresztuti énekek: Jeremiás próféta siralmai, lásd 233. oldal, vagy egyéb nagyböjti énekek, lásd 229. oldal.)

ELŐKÉSZÜLETI IMÁK

(Tóth Tihamér püspöktől)

IMÁDSÁG A SZENT KERESZTRŐL

Szent Kereszt! Krisztus Király trónusa!
Szent Kereszt! Keresztények reménysége!
Szent Kereszt! Szomorúak vígasztalója!
Kísértések elűzője!
Szent Kereszt! Szegények segítője!
Gazdagok figyelmeztetője!
Szent Kereszt! Alázatosak felemelője!
Elbizakodottak megalázója!
Szent Kereszt! Ifjak nevelője!
Felnőttek koronája!
Elaggottak vágyó reménykedése!
Szent Kereszt! Légy küzdelmeink erősítője,
amikor a bűn ellen küzdünk.
Légy küzdelmeink örök jutalmának tanúja, amikor az ítéletkor feltűnsz az égen. Amen.

KÖNYÖRÖGJÜNK

Uram, megszánlak Téged! A Te szegénységed legyen az én szegénységem! A Te fájdalmaid az én javulásom forrása! A Te töviskoronád már két szivet fonjon össze: az enyémet és a Tiédet! Az én életem kemény országútját tegye termőfölddé a Te könnyed, véred! Az én szívem fagyát olvassza fel a Te tüzes szerelmed! Hiszen Uram, amikor Te szenvedtél, az én lelkem lett tisztább. Amikor Te merültél el a tengernyi kínba, én menekültem a kárhozattól. Amikor Te meghaltál értem, én akkor kezdtem élni. Amen.



I. ÁLLOMÁS
PILÁTUS HALÁLRA ÍTÉLI JÉZUST

P Imádunk Krisztus és áldunk!
H Mert szent kereszted által megváltottad a világot!

A SZENTÍRÁS SZÖVEGÉT VÁLASZTÁSUNK SZERINT OLVASHATJUK:

Máté 27—26 Pilátus akkor szabadon bocsátotta Barabást, Jézust pedig megostoroztatta és átadta nekik, hogy keresztre feszítsék.

Márk 15—15 Pilátus kedvére akart tenni a népnek, és kedvükért szabadon bocsátotta Barabást. Jézust pedig megostoroztatta és átadta nekik, hogy keresztre feszítsék.

Lukács 23—24, 25. Pilátus erre úgy döntött, hogy legyen meg, amit kívánnak. Így szabadon bocsátotta azt, aki lázadás és gyilkosság miatt volt börtönben, Jézust pedig kiszolgáltatta nekik.

János 19—16. Erre kiszolgáltatta nekik Jézust, hogy keresztre feszítsék.

A SZENTÍRÁSBÓL IDÉZET (elmélkedésre). Nem azért jöttem, hogy elítéljem a világot, hanem, hogy megmentsem. János 12—47.

ELMÉLKEDÉS

Annak ellenére, hogy Pilátus három esetben is kijelenti Jézus ártatlanságát, mégis kimondja rá a halálos ítéletet, majd átadja őt poroszlóinak.

IMA

Emberiség Megváltója! Ott álltál akkor Pilátus előtt, mint ahogy azóta is állsz az egész emberiség előtt: Az emberi életnek gyújtópontja vagy, és veled minden embernek valamiképp számolnia kell.

Uram nekem Istenem és mindenem vagy. Osztozni akarok szenvedésedben, hogy dicsőségedből is részt kaphassak. Mikor majd egykoron Te ülsz az ítélőszékben, ne bírám légy, hanem üdvözítőm. Amen.

P Könyörülj rajtunk, Uram!
H Könyörülj rajtunk!

JEGYZET AZ ÁLLOMÁSOK FÖLDRAJZI FEKVÉSÉRŐL: Krisztus Urunk életének nagyobb része és halála Palesztina területén történt, és működésének központja Jeruzsálem volt. AZ ELSŐ ÁLLOMÁS SZINHELYE: Pilátus háza és így Jézus Krisztus elítéltetésének helye az Antoniáról elnevezett udvar: görögül „Lithostrotos". Az eredeti kövezett udvar a jelenlegi alatt van.

II. ÁLLOMÁS
JÉZUS VÁLLÁRA VESZI A KERESZTET

P Imádunk Krisztus és áldunk!
H Mert szent kereszted által megváltottad a világot!

A SZENTIRÁS SZERINT: Máté 27—31. Miután így csúfot űztek belőle, levették róla a köpenyt és saját ruháit adták rá. Azután elvezették, hogy keresztre feszítsék.

Márk 15—20. És miután kigúnyolták, a bíborruhát levetették róla. majd ráadták saját ruháit és kivezették, hogy keresztre feszítsék.

János 19—16, 17. Erre átvették őt és elvezették. Jézus keresztjét hordozva kiment az úgynevezett Koponyahegyre, melynek héber neve Golgota.

A SZENTÍRÁSBÓL IDÉZET (elmélkedésre). Aki fel nem veszi keresztjét, s nem követ engem, nem méltó hozzám. Máté 10—38.

ELMÉLKEDÉS

A keresztet, a szégyen fáját, a kínhalál eszközét hóhérok lökik Jézus vállára. Így kerül az a keresztúti események előterébe és változik át az igaz — s egyben dicsőséges — hit diadalmas jelvényévé. Ugyanakkor megmarad az emberi szenvedés szimbólumának is.

IMA

Óh isteni Megváltóm! Láthatatlan keresztem hasonlít a tiédhez. Gyötrelmeim, fájdalmaim, bánatom, feszültség és kétség és minden, ami testemben, lelkemben szenvedést okoz, része annak.

Áhítattal tekintek újból és újból a Te keresztedre, s megújítom azt a tiszteletet, amely lelkemet eltölti arra a gondolatra, hogy azt Te én érettem hordoztad. Tisztán látom, hogy ha Téged követni akarlak, nekem is kereszthordozónak kell lennem. **Amen.**

P Könyörülj rajtunk, Uram!
H Könyörülj rajtunk!

HELYSZÍN: Húsz lépésre az első állomástól; közvetlen az út szélére épített kápolna mutatja a helyet.

III. ÁLLOMÁS
JÉZUS ELŐSZÖR ESIK EL A KERESZTTEL

P Imádunk Krisztus és áldunk!
H Mert szent kereszted által megváltottad a világot!

(Az állomás története szent hagyományokon alapszik, a szentírásban nincs említve. A továbbiakban is ahol hasonló a helyzet, azáltal jelezzük, hogy „A SZENTÍRÁS SZERINT" közlés kimarad.)

A SZENTIRÁSBÓL IDÉZET: „Földre terítenek bennünket, de el nem pusztulunk." 2. Kor. 4—9.

ELMÉLKEDÉS

(Prohászka Ottokár püspöktől)

Jézus szemeiben mégis ez az út „királyi út"; igaz, hogy áldozatnak, de egyszersmind a fölszabadításnak útja. Látja lélekben a romlás útjait, látja a praedestinatió sötét titkait, és elindul nagylelkűen megváltani az embert. Az odaadás, a készség, a végleges megfeszülés indulataival jár ez az elgyötört ember. Isten várát be kell vennie, az emberi elfogultság s ösztönösség falait le kell törnie; a kereszt zászlaját a világ fokára kell tűznie, azért megy, tántorog, leesik s újra felkel s újra indul lelkünk Ura és Királya.

IMA

Ó, gyalázatba, kínba, gyöngeségbe merült Jézusom, mibe került neked szabadságom! Hogy vívtál, hogy küzdtél, mert szerettél! Küzdeni és áldozni, ha kell vérezni akarod érted . . . kitartok melletted „usque ad sanguinem" (vérontásig). Amen.

P Könyörülj rajtunk, Uram!
H Könyörülj rajtunk!

HELYSZIN: Két keskeny út. a Via Dolorosa és Salamon király út találkozásánál.

IV ÁLLOMÁS
JÉZUS SZENT ANYJÁVAL TALÁLKOZIK

P Imádunk Krisztus és áldunk!
H Mert szent kereszted által megváltottad a világot!

A SZENTIRÁSBÓL IDÉZET (elmélkedésre): Aki teljesíti Isten akaratát, az az én testvérem és anyám. Márk 3—35.

ELMÉLKEDÉS

Szűz Mária részt vesz szent fia szenvedésében midőn a Kálváriához vezető fájdalmas úton találkoznak. „Az anyák érzik legélénkebben fiaik baját. Fiaiknak szomorúsága, legkisebb betegsége jobban fáj nekik, mint magának a gyermeknek. Hát a Szűzanya finom lelke vajon mit érezhetett!" (Tóth Tihamér)

„Mivel vesselek össze? Mihez hasonlítsalak, Jeruzsálem leánya? Mivel mondjalak egyenlőnek, hogy megvígasztaljalak? Sionnak szűz leánya? Mert nagy mint a tenger a romlásod. — (Jeremiás gyászénekei 2—13)

IMA

Jézusom, add, hogy mint Szűz Mária, én is hozzád közel juthassak, megváltó szenvedésedet én is értékeljem.

„Emlékezzél meg, ó kegyes Szűzanya, Mária, hogy sohasem lehetett hallani, hogy te valakit magára hagytál volna, aki oltalmadat kérte és segítségért hozzád folyamodott." Amen.

P Könyörülj rajtunk, Uram!
H Könyörülj rajtunk!

HELYSZIN: Negyven lépéssel följebb a Salamon király úton, az örmény templom kapujánál.

V. ÁLLOMÁS

CIRENEI SIMON VISZI JÉZUS KERESZTJÉT

P Imádunk Krisztus és áldunk!
H Mert szent kereszted által megváltottad a világot!

A SZENTIRÁS SZERINT Máté 27—32. Miközben kifelé vonultak, találkoztak egy Simon nevű cirenei emberrel. Ezt kényszerítették, hogy vigye Jézus keresztjét.

Márk 15—21. Egy arra menő embert, cirenei Simont, Sándor és Rufusz atyját, ki éppen arra jött a mezőről, kényszerítették, hogy vigye a keresztjét.

Lukács 23—26. És miközben elvezették, megállítottak egy bizonyos cirenei Simont, ki a mezőről jött és rátették a keresztet, hogy vigye Jézus után.

A SZENTÍRÁSBÓL IDÉZET (elmélkedésre): Bizony mondom néktek, amikor jót tettetek valakivel, akár a legkisebb testvéremmel is, azt velem tettétek. Máté 25—40.

ELMÉLKEDÉS

Igen kérdéses, hogyan vélekedik Simon, amikor a kereszt hordozására kényszerítik. Vajon megszégyenítőnek tartja ő ezt a szolgálatot? Pedig ha tudná, hogy milyen nagy megtiszteltetés éri, amikor e szent keresztet kezébe veheti.

Sokszor talán én sem tudom azt teljes mértékben felfogni, hogy mit jelent kereszténynek lenni, mit jelent magamra keresztet vetni! Ez egy állandó kötelezettségnek a jele, Jézus példájának követésére.

IMA

Szenvedő Jézusom, add, hogy szerte a világon mindenütt hívő férfiak és nők felszentelt pásztoraidat sokféle szolgálatukban kisegíteni igyekezzenek. Hogy mindazt, amit az anyaszentegyházad érdekében tesznek, készséggel és tiszta szándékkal, annak a tudatában tegyék, hogy azt neked teszik. Amen.

P Könyörülj rajtunk, Uram!
H Könyörülj rajtunk!

HELYSZÍN: Cirenei Simon kápolnája, a Via Dolorosa és Salamon Király út keresztezésénél.

VI. ÁLLOMÁS
VERONIKA KENDŐT NYUJT JÉZUSNAK

P Imádunk Krisztus és áldunk!
H Mert szent kereszted által megváltottad a világot!

A SZENTÍRÁSBÓL IDÉZET (elmélkedésre): Fordítsa feléd arcát az Úr, és adjon neked békességet! IV. Mózes 6—26.

ELMÉLKEDÉS

„Nincs rajta szépség vagy ragyogás — megvetett, utolsó az emberek között! A fájdalmak embere, aki jól ismeri kínjainkat. Arcát elrejtette, mint aki megvetésre méltó." (Iz 53—2, 3.) A próféta szava Jézusban beteljesedik még mielőtt Veronika meglátja az Üdvözítő vérverejtékes arcát és gyolcskendővel kezében áttör a tömegen.

IMA

Uram Jézus, hogyan szolgálhatlak Téged? Segíts arra, hogy a Te arcodat lássam a küzdő és szenvedő embertársam arcában, nehogy megfeledkezzem szenvedésedről és áldozati szent oltárodról.

Add Uram, hogy mindenhol a föld kerekségén, olyan asszonyok, mint Veronika, kikben él a részvevő hűség, önkéntes szolgálatukkal a templomok szentélyeit szépségben és tisztaságban fenntartsák. Amen.

P Könyörülj rajtunk, Uram!
H Könyörülj rajtunk!

HELYSZÍN: A Via Dolorosa úton, előre kb. 80 lépésre. Veronika asszonyról elnevezett templom jelzi.

VII. ÁLLOMÁS
JÉZUS MÁSODSZOR ESIK EL A KERESZTTEL

P Imádunk Krisztus és áldunk!
H Mert szent kereszted által megváltottad a világot!

A SZENTÍRÁSBÓL IDÉZET (elmélkedésre): Bízzatok! Én legyőztem a világot. János 16—33.

ELMÉLKEDÉS

Clairvauxi Szent Bernát azt mondja, hogy Jézus szenvedése és megaláztatása nem egyezik isteni méltóságával. Valóban erőtlenség jele az, hogy Jézus másodszor is a földre esik, de ez nem változtat isteni hatalmán és fönségén. Szent Pál apostol felvilágosít: „Ő a felkínált öröm helyett a kereszthalált szenvedte el, anélkül, hogy a gyalázattal törődött volna." (Heb. 12—2.) Igy Jézus Urunk példát ad nekünk arra, hogy készek legyünk elviselni mind az életünknek mélységbe taszító csapásait, mind a felemelő örömeit.

IMA

„Urunk Jézus, tanits meg minket arra, hogy mikor a remény lelkesít, józanok maradjunk és a keserű elhagyatottságban kétségbe ne essünk." (Newman Henrik bíborostól).

A Kálváriához vezető utadon, Ó Uram, van mikor erős és biztos a lépésed, és van mikor oly gyönge és botló, hogy már többé nem bir el Téged. Éppen emiatt hiszem, hogy bármi is történik velem az életutamon, Uram, Te ott velem vagy. Segits jólétemben, hogy el ne bizakodjam, és a megpróbáltatásban, hogy kétségbe ne essek. Ámen.

P Könyörülj rajtunk, Uram!
H Könyörülj rajtunk!

HELYSZIN: A Via Dolorosa és Tariq-Bab el-Amoud utak keresztezésénél, ahol a Kálváriához vezető út kissé emelkedik. Az emlék-kápolna neve: Itélet Oszlopa.

VIII. ÁLLOMÁS
JÉZUS SZÓL A SIRÁNKOZÓ ASSZONYOKHOZ

P Imádunk Krisztus és áldunk!
H Mert szent kereszted által megváltottad a világot!

A SZENTÍRÁS SZERINT Luk. 23—27—31. Nagy tömeg követte, köztük asszonyok is, akik siránkoztak és jajgattak miatta. Jézus hozzájuk fordult és így szólt: Jeruzsálem leányai, ne miattam sírjatok, de sírjatok inkább magatok és gyermekeitek miatt, mert jönnek majd a napok, amikor azt fogják mondani: Boldogok a magtalanok és az asszonyok, kik nem szültek és nem szoptattak. Majd akkor azt kiáltják a hegyeknek: szakadjatok ránk! és a domboknak: takarjatok el minket! Ha így tesznek a zöldelő fával, az elszáradtnak mi lesz a sorsa?

A SZENTÍRÁSBÓL IDÉZET (elmélkedésre): Hogy ti mind, kik úton jártok, lássátok, s figyeljetek: van-e kín, mint milyet az Úr kezétől én szenvedek. Lam. 1—12.

ELMÉLKEDÉS

Jézus a siránkozó asszonyokhoz fordul és így szól hozzájuk: „Jeruzsálem leányai, ne miattam sírjatok, de sírjatok inkább magatok és gyermekeitek miatt."

Mennyire nekünk is, a mai kor embereinek szól Jézus intelme! A számtalan súlyos botrány, gonoszság, erkölcstelenség züllesztí a társadalmi életünket. Jézus az egyedüli mentségünk. „Ave spes unica." Öregek és ifjak, asszonyok és leányok üdvözítője és gyógyító vezére csakis Jézus lehet.

IMA

A durva és terhes keresztfától fordulj felém is, Ó Uram és vigasztalj meg engem, ahogy megvigasz-

taltad azokat akik részvéttel kísértek szenvedéseid útján.

Urunk Jézus, emeld fel szent kezedet és áldd meg, vígasztald és lelkesítsd azokat, akik a tudatlanság vagy az istentelenség áldozatai lettek.

Ó Uram, töltsd el örömmel és bátorítsd azokat, akiknek a mindennapi életük oly nehéz és zarándokútjuk oly terhes ebben a sötét siralom völgyében. — Amen.

P Könyörülj rajtunk, Uram!
H Könyörülj rajtunk!

HELYSZIN: Ahol a Kálvária már igen meredek kezd lenni. A görögkeleti templomot építették oda.

IX. ÁLLOMÁS
JÉZUS HARMADSZOR ESIK EL

P Imádunk Krisztus és áldunk!
H Mert szent kereszted által megváltottad a világot!

A SZENTÍRÁSBÓL IDÉZET (elmélkedésre): Pedig ő a mi betegségeinket hordozta, a mi fájdalmainkat viselte. Iz. 53—4.

ELMÉLKEDÉS

Jézus tanítja: „legyetek tökéletesek, mint a ti mennyei Atyátok is tökéletes." (Máté 5—48.) Mégis a szenvedés útján megalázott, törékeny ember, harmadszor is földre roskad. Ilyen nyomorúságra engedi magát jutni, hogy az élet legnyomorultabb emberével és mélyre lesüllyedt bűnössel is találkozhasson. Így a bűnös ember az Ő bőséges kegyelmének erejével felkelhessen és elindulhasson az Istenhez vezető úton.

IMA

Urunk Jézus, őrizd meg Egyházadat a botrányok szennyétől. A világ a Te hűséges követőid után leselkedik. A világra az is jellemző, hogy éppen arra az emberre támad legszívesebben, aki tehozzád ragaszkodik és szent egyházadat vallja édesanyjának.

Ó Uram, add, hogy botrányt soha ne kövessek el. A Te drága szenvedésed által, bűneimből és gyarlóságaimból újra meg újra megtisztuljak. Így az én életem csak Terólad tanúskodjon az embertársaim között. Amen.

P Könyörülj rajtunk, Uram!
H Könyörülj rajtunk!

HELYSZÍN: **A kopt templom** kapujánál; emlékoszlop örökíti meg.

X. ÁLLOMÁS
JÉZUST MEGFOSZTJÁK RUHÁITÓL

P Imádunk Krisztus és áldunk!
H Mert szent kereszted által megváltottad a világot!

A SZENTÍRÁS SZERINT Máté 27—35. Azután keresztre feszítették és sorshúzással megosztoztak ruháin.

Márk 15—24. Majd keresztre feszítették, és ruháin megosztoztak sorsot húzva, hogy kinek mi jusson.

János 19—24. A katonák így szóltak egymás között: Ne vagdaljuk el azt, hanem vessünk rá sorsot, kié legyen! Így teljesedett be az írás: „S elosztották ruháimat maguk között és köntösömre sorsot vetettek." A katonák így is tettek.

A SZENTÍRÁSBÓL IDÉZET (elmélkedésre): Így hát, mikor József a bátyjaihoz ért, azok lehúzták róla hosszú tarka köntösét. I. Móz. 37—23.

ELMÉLKEDÉS

Izrael fia, József előképe az ószövetségi történetekben Jézus Urunk szenvedéseinek: Józsefet testvérei elárulják, eladják, rágalmazzák és köntösétől is megfosztják; Jézussal is így bánnak azok, akiket testvéreinek hív. József a végén megmenti testvéreit az éhhaláltól. Jézus pedig minden embert megvált az örök haláltól.

IMA

(Virág Ferenc püspöktől)

Dicsőség Királya, Urunk Jézus, Téged a mennyei dicsőség fénye ragyog körül, Tőled nyerte fényességét a nap! Te ruháztad a mezők virágait és az ég madarait; méltán díszíthettek volna Téged a föld legdrágább ékességei, de ime megfosztanak ruháidtól is, és saját véredbe fagyva láttunk, mint egykor József vértől piroslott köntösét. Amen.

P Könyörülj rajtunk, Uram!
H Könyörülj rajtunk!

HELYSZIN: A Kálvária hegyen áll a Szent Sír templom. A X, XI, XII és XIII állomás a templomon belül van.

XI. ÁLLOMÁS
JÉZUST KERESZTRE SZEGEZIK

P Imádunk Krisztus és áldunk!
H Mert szent kereszted által megváltottad a világot!

A SZENTÍRÁS SZERINT Máté 27—38. Vele együtt keresztre feszítettek két rablót is, az egyiket jobbról, a másikat balról.

Lukács 23—33. Mikor arra a helyre értek, melynek koponyahely volt a neve, keresztre feszítették Jézust is, ugyanígy a gonosztevőket is, egyiket jobbról, a másikat balról.

A SZENTÍRÁSBÓL IDÉZET (elmélkedésre): „Miért támadnak kétkedő gondolatok szívetekben? Nézzétek kezemet és lábamat! Én vagyok." Lukács 34— 38, 39.

ELMÉLKEDÉS

Jézus a mennyei dicsőségéből jön a földre miközénk. Három évig jár köztünk jót tévén. Őt, aki számtalanszor emeli fel kezét áldani, gyógyítani és vígasztalni, most földre taszítják, kegyetlen emberek a lábát átlyuggatják és a csodatevő kezét keresztül szegezik. Ó milyen döbbentő nagy az ellentét a szörnyű keresztre feszítés és Jézus fönséges személye között!

IMA

(Prohászka Ottokár püspöktől)

Ó Uram, mibe kerültem neked s hogy gondoztál engem! Most, amikor öntudatára ébredek végtelen szeretetednek, csak a hősies viszonzás útja nyílik meg számomra! Viszonzás a halálig! Amen.

P Keresztrefeszített Jézus!
H Könyörülj rajtunk!

HELYSZIN: A templom szentélyéhez közel, Jézus keresztrefeszítéséről elnevezett római katolikus kápolna.

XII. ÁLLOMÁS
JÉZUS MEGHAL A KERESZTEN

P Imádunk Krisztus és áldunk!
H Mert szent kereszted által megváltottad a világot!

A SZENTÍRÁS SZERINT Máté 27—50. Jézus pedig ismét hangosan felkiáltott és kilehelte lelkét.

Márk 15—37. Jézus hangosan fölkiáltott, és kilehelte lelkét.

Lukács 23—46. Jézus akkor felkiáltott nagy szóval: Atyám, kezedbe ajánlom lelkemet. És ezekkel a szavakkal kilehelte lelkét.

János 19—30. Amint Jézus megízlelte az ecetet, így szólt: Beteljesedett! És lehajtva fejét, kiadta lelkét.

A SZENTÍRÁSBÓL IDÉZET (elmélkedésre): Mikor még erőtlenek voltunk, Krisztus meghalt a bűnösökért, hogy megváltson minket. Rom 5—6 .

A FELFESZÍTETT JÉZUS HÉT SZAVA

1. Atyám, bocsáss meg nekik, mert nem tudják, hogy mit tesznek. Lukács 23—34.
2. Bizony mondom néked, ma velem leszel az égben. Lukács 23—43.
3. Amikor Jézus látta, hogy ott áll anyja és a szeretett tanítvány, így szólt anyjához: Asszony, íme a te fiad! Ezután tanítványához fordult és így szólt neki: Íme a te anyád! János 19—26, 27.
4. Eli, Eli, lamma szabaktani? Ez magyarul így hangzik: Én Istenem, miért hagytál el engem? Máté 27—46.
5. Szomjazom! János 19—28.
6. Beteljesedett! János 19—30.
7. Atyám, kezedbe ajánlom lelkemet. Lukács 23—46.

ELMÉLKEDÉS

(Zadravecz István O. F. M. püspöktől)

„A megfeszített Jézus egész alakja tele van szeretettel. Karjai kitárva, hogy átöleljen; szíve nyitva, hogy befogadjon téged! — Mily nagy szeretet! Jézus meghal a kereszten, hogy a bűnös ember az örök haláltól megmeneküljön."

(Prohászka Ottokár püspöktől)

„Jézus a szenvedésből boldogságba, a koponyák hegyéről örök dicsőségbe, sötétségből éjt nem ismerő világosságba, halálból virágos tavaszba lép. Nincs a világon ellentét nagyobb, mint a Kálvária s Krisztusnak elköltözött lelke közt. Ez ellentéteket hordja magában a hívő, bízó lélek, s hordja úgy, hogy egyszer kiegyenlíti azokat. Ez az ő győzelme."

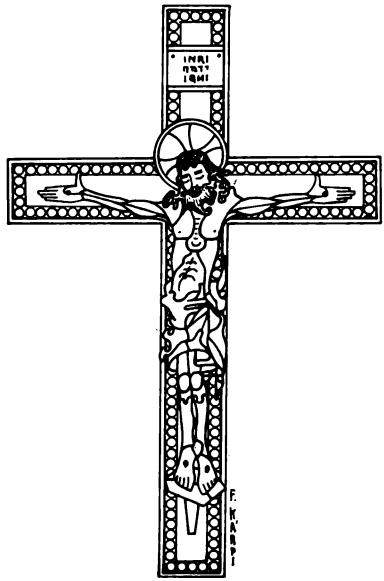

IMA
FESZÜLET ELŐTT

Ime jóságos, édes Jézusom, térdre borulok szent színed előtt és lelkem egész buzgóságával kérlek és könyörgök hozzád, kegyeskedjél az én szívembe önteni a hit, remény és szeretet élő érzelmeit, bűneim fölött igaz bánatot és azoknak jóvátételére elszánt, erős akaratot. Megilletődéssel és szívbeli fájdalommal veszem fontolóra öt szent sebedet és elmélkedem fölöttük, szemem előtt tartva, amit már Dávid próféta mondott rólad, jóságos Jézus: „Átlyukasztották kezemet és lábamat, megszámlálták minden csontomat."

P Keresztrefeszített Jézus!

H Könyörülj rajtunk!

HELYSZIN: Ugyanarra a kőre épített oltár jelzi azt a helyet, ahol a keresztfa állott.

XIII. ÁLLOMÁS
JÉZUS TESTÉT LEVESZIK A KERESZTRŐL

P Imádunk Krisztus és áldunk!

H Mert szent kereszted által megváltottad a világot!

A SZENTÍRÁS SZERINT Márk 15—46. Ő pedig gyolcsleplet vásárolt, majd levette Jézust a keresztről.

Lukács 23—53. Ő bement Pilátushoz és elkérte Jézus testét. Aztán levette, lepelbe takarta.

A SZENTÍRÁSBÓL IDÉZET (elmélkedésre): És a te lelkedet is tőr járja át, — hogy így megnyilvánuljon sok szív érzése. Lukács 2—35.

ELMÉLKEDÉS

Boldogságos Szűzanya siratja Szent Fia halálát. Testét karjaiban tartja. Halott ugyan a test, de ebben a percben az ég és a föld legdrágább kincse.

Itt most együtt látjuk mindazt, amit az Isten végtelenül nagy szeretete ránk pazarol, és amitől az ember visszariad. A halál borzalma, valamint a szeretet és irgalom képe tárul szemeink elé.

IMA

Istenem, mivel az kétségtelen, hogy Te engem szeretsz, ezért én igyekszem könyörületesnek lenni embertársaimmal szemben.

Fájdalmas Szűzanyám, Mária, szenvedésed példája világosan tanít engem arra, hogy az Isten szeretete nem hagy el engem, bármilyen szenvedés vagy fájdalom is ér itt a földön. Egyedül csak a bűn választhat el engem az Isten szeretetétől. Légy közbenjáróm fiadnál, Mária, és segíts, hogy az Isten szeretetében mindig megmaradiak. Amen.

P Könyörülj rajtunk, Uram!

H Könyörülj rajtunk!

HELYSZIN: Ugyanaz, mint az előző állomásnál.

XIV. ÁLLOMÁS
JÉZUS HOLTTESTÉT SÍRBA TESZIK

P Imádunk Krisztus és áldunk!
H Mert szent kereszted által megváltottad a világot!

A SZENTÍRÁS SZERINT Máté 27—59, 60. József, miután levette a testet, tiszta lepelbe takarta. Majd saját új sírboltjába helyezte, amit kősziklába vágatott. A sír bejárata elé nagy követ gördített és elment.

Márk 15—46. A gyolcslepelbe göngyölte, és a sziklába vágott sírba tette.

Lukács 23—53. És szikla-sírba helyezte, amelybe még senkit sem temettek.

János 19—41. Azon a helyen, ahol Jézust keresztre feszítették, volt egy kert, a kertben pedig egy új sír volt, amelybe még senkit sem temettek. Mivel a sír közel volt, a zsidók készületi napja miatt odahozták Jézust.

A SZENTÍRÁSBÓL IDÉZET (elmélkedésre): Én vagyok az Élő: halott voltam, és íme mégis élek örökkön-örökké. Jel. 1—17.

ELMÉLKEDÉS

Jézus életének rövid alkonya nem boríthat végleges sötétségbe minket, mert az Ő temetését a ragyogó hajnalban, életének diadalmas győzelme követi. Szent Pál figyelmeztet, hogy mind halálához, mind feltámadásához csatlakoztunk. „A keresztségben vele együtt eltemetkeztünk a halálba, és amint Krisztus feltámadt a halálból és részt vesz az Atya dicsőségében, úgy Őbenne nekünk is új életet kell kezdenünk." (Rom. 6—3, 4.)

IMA

(Wittmann G. M. püspöktől)

Uram Jézus, add, hogy a világ rossz példája, a gonosz lélek incselkedése és rosszra való hajlandóságom ellenére is megmaradhassak kegyelmedben. Add nekem békességedet, hogy benned mindig nyugodalmam legyen. Ha akarod, osztozom fájdalmadban és gyalázatodban is, hogy soha semmi el ne válasszon Tőled. Imádlak Jézusom, sírod csendjében. Amen.

P Keresztrefeszített Jézus!

H Könyörülj rajtunk!

HELYSZIN: A Szent Sír; a nagy templomba épített kis kápolna.

IMA A KERESZTÚT ELVÉGZÉSE UTÁN

A Te néped, Urunk, Szent Fiad halálát saját feltámadása reményében ünnepelte. Kérünk, áradjon rá bőséges áldásod, nyerjen bocsánatot, részesüljön vígasztalásban, szent hite növekedjék és jusson el az örök üdvösségre. Krisztus, a mi Urunk által. Amen.

(Egyéb nagypénteki könyörgés. Lásd 323. oldal.)

ÁLTALÁNOS IMÁK

KÖSZÖNTÉS

Dicsértessék a Jézus Krisztus! — Mindörökké. Amen.

KERESZTVETÉS

Az Atya, a Fiú és a Szentlélek nevében. Amen.

AZ ÚR IMÁDSÁGA

Mi Atyánk, ki vagy a mennyekben, szenteltessék meg a te neved; jöjjön el a te országod: legyen meg a te akaratod, miképpen mennyben, azonképpen itt a földön is: mindennapi kenyerünket add meg nekünk ma; és bocsásd meg a mi vétkeinket, miképpen mi is megbocsátunk az ellenünk vétkezőknek: és ne vígy minket a kísértésbe, de szabadíts meg a gonosztól.

Amen.

AZ ANGYALI ÜDVÖZLET

Üdvözlégy, Mária, kegyelemmel teljes, az Úr van teveled; áldott vagy te az asszonyok között és áldott a méhednek gyümölcse, Jézus. Asszonyunk Szűz Mária, Istennek szent Anyja, imádkozzál érettünk, bűnösökért, most és halálunk óráján. Amen.

DICSŐSÉG

Dicsőség az Atyának, a Fiúnak és a Szentléleknek. Miképpen kezdetben, most és mindörökkön örökké. Amen.

AZ APOSTOLI HITVALLÁS

Hiszek egy Istenben, mindenható Atyában, mennynek és földnek teremtőjében; és a Jézus Krisztusban, Ő egy Fiában, a mi Urunkban, ki fogantaték Szentlélektől, születék Szűz Máriától, kínzaték Poncius Pilátus alatt, megfeszítteték, meghala és eltemettetek. Szálla alá poklokra, harmadnapon halottaiból föltámada, fölméne a mennyekbe, ül a mindenható Atya Istennek jobbja felől, onnét lészen eljövendő ítélni eleveneket és holtakat. Hiszek Szentlélekben, egy katolikus keresztény Anyaszentegyházat, szenteknek egyességét, bűnöknek bocsánatát, testnek föltámadását és az örök életet. Amen.

AZ ÚR ANGYALA

Az Úr angyala köszönté Szűz Máriát és ez méhébe fogadá a Szentlélektől szent Fiát. Üdvözlégy, stb.

Ime, az Úr szolgáló leánya, legyen nekem a te igéd szerint. Üdvözlégy, stb.

És az Ige testté lőn, és miköztünk lakozék. Üdvözlégy, stb.

Imádkozzál érettünk, Istennek szent Anyja.
Hogy méltók lehessünk Krisztus ígéreteire.

KÖNYÖRÖGJÜNK: Kérünk Téged, Úr Isten, öntsd lelkünkbe szent kegyelmedet, hogy, akik az angyali üzenet által szent Fiadnak, Jézus Krisztusnak megtestesülését megismertük, az ő kínszenvedése és keresztje által a föltámadás dícsőségébe vitessünk. — Ugyanazon a mi Urunk Jézus Krisztus által. Amen.

MENNYNEK KIRÁLYNÉ ASSZONYA

Mennynek Királyné Asszonya,
Örülj, szép Szűz, Alleluja!
Mert, kit méhedben hordozni
Méltó voltál, Alleluja!
Amint megmondotta vala,
Föltámadott, Alleluja!
Imádd Istent, hogy lemossa
Bűneinket, Alleluja!
Örülj és örvendezz, Szűz Mária. Alleluja!
Mert valóban föltámadott az Úr. Alleluja!

KÖNYÖRÖGJÜNK: Úristen, aki szent Fiadnak, a mi Urunk, Jézus Krisztusnak feltámadásával a világot megörvendeztetni méltóztattál: add, kérünk, hogy az Ő szent Anyja, Szűz Mária által elnyerjük az örök életet. Ugyanazon, a mi Urunk, Jézus Krisztus által. Amen.

IMÁDSÁG ELHUNYTÉRT

Adj, Uram, örök nyugodalmat neki és az örök világosság fényeskedjék neki. Nyugodjék békében. Amen.

Az ő lelke és a megholt hívők lelkei Isten irgalmából békességben nyugodjanak. Amen.

REGGELI IMA

Uram, Istenem! Az új nap kezdetén a Te neveddel ajkamon indulok el a napi teendők végzésére. Hálát adok Neked, hogy az elmúlt éjszakán megőriztél minden veszedelemtől, szerencsétlenségtől, és a mai

nappal újabb lehetőséget adtál nekem arra, hogy lelkem üdvösségén munkálkodhassam.

Te rendelted el mindazt, ami reám vár úgy ezen a napon, mint életem további folyamán. Tehát alázattal próbálok fogadni mindent, ami Tőled jön, és igyekezni fogok akaratomat alárendelni a Te sokkal hatalmasabb és mindent átfogó akaratodnak.

Tudatában vagyok annak, hogy valódi értéket csak benned és akaratod követésén keresztül találhatok, ezért kérem kegyelmedet, segítségedet arra, hogy a nap folyamán neked tetsző magatartást tudjak tanúsítani. Amen.

SZÉCHENYI ISTVÁN IMÁJA

Mindenható Isten, hallgasd meg mindennapi, minden órai imámat. Töltsd be szívemet angyali tiszta szeretettel irántad s hazám, embertársaim és honfitársaim iránt... Segítsd sikerre azt, ami jó, tipord el csírájában azt, aminek rossz gyümölcse lehet. Amen.

ESTI IMA

Szánom és bánom, hogy téged, legszentebb s legigazságosabb Istenemet, vétkeimmel újra megbántottalak. Nem vagyok méltó, hogy gyermekednek nevezz; de a te végtelen irgalmasságoddal tekints le rám kegyesen s a te szent Fiad drága vére által bocsásd meg bűneimet és adj kegyelmet, hogy mindig jobb és hozzád méltóbb legyek.

Jézusom, neked ajánlom az éjen át és mindenkor testemet és lelkemet; legyen benned édes és biztos nyugalmam. Megsebzett szívedbe ajánlom szüleimet,

előljáróimat s mindazokat, akik hozzám közelebb állanak; továbbá a szegényeket, betegeket és haldoklókat, azután a tisztító helyen szenvedő lelkeket. Ne vond meg kegyes jóságodat, hiszen minket kiontott véred váltott meg.

Az egyház imája

Látogasd meg, Uram, ezt a házat s az ellenség minden cselekvését távoztasd el tőle. Szent angyalaid lakjanak velünk és minket békességben őrizzenek, és szent áldásod legyen mindenkor rajtunk. Amen.

....Szűz Anyám, ne vond meg tőlem kegyes oltalmadat! Őrangyalom és szent pártfogóm, őrizzetek engem!

EVÉS ELŐTT

Mindeneknek szemei tebenned bíznak Uram; te adsz nekik eledelt alkalmas időben. Feltárod kezedet és betöltesz mindent áldásoddal. Dicsőség az Atyának stb.

vagy:

Édes Jézus, légy vendégünk, áldd meg, amit adtál nékünk. Amen.

EVÉS UTÁN

Hálát adunk néked mindenható Ur Isten minden jótéteményedért, aki élsz és uralkodol mindörökké. — Amen.

vagy:

Aki ételt, italt adott, annak neve legyen áldott. Amen.

II

ALKALMI IMÁDSÁGOK SZENTSÉGEK FELVÉTELÉRE

OLTÁRISZENTSÉG, SZENTÁLDOZÁS

IMÁK ÁLDOZÁS ELŐTT

Hit

Édes Jézusom! Erősen hiszem mindazt, amit kinyilatkoztattál, különösen pedig hiszem azt, hogy te az Oltáriszentségben igazán jelen vagy, mert azt te mondottad, aki csalhatatlan örök igazság vagy.

Remény

Szeretetreméltó Jézusom! Irgalmasságodnak nincs határa; te hozzám jössz és szívemben akarsz lakni. Éppen ezért remélem, hogy meg fogsz adni mindent, ami lelkemnek szükséges.

Szeretet

Édes Jézusom! Te végtelenül szeretsz engem és irántam való szeretetedből most ismét tápláléka akarsz lenni lelkemnek. Miképp hálájam meg ezt a nagy szeretetedet? Érted akarok élni és halni.

Bánat és erősfogadás

Édes Jézusom! Teljes szívemből bánom minden bűnömet, mert azokkal téged, jóságos Istenemet megbántottalak, akit mindenek fölött kell szeretnem. Erősen felteszem és ígérem újra, hogy a te kegyelmed segítségével többé meg nem bántalak.

Alázatosság

Istenem és Üdvözítőm! Miképp közeledjem hozzád, miután annyiszor megbántottalak? Valóban nem vagyok méltó, hogy bejöjj szívembe. De csak egy szóval mondd és meggyógyul az én lelkem.

Óhajtás

Jöjj édes Jézusom! Jöjj és foglald el szívemet, legyen az egészen a tied. Jöjj, szállj be hozzám, erősíts meg kegyelmeddel, édes Jézusom!

Kezedbe ajánlom, én megváltó Istenem, az én lelkemet. Őrizz engem, én igaz pásztorom. Gyógyíts engem, én igaz orvosom. Vezérelj engem, én igaz utam. Táplálj engem, én igaz kenyerem.

Az Úr Jézusnak szent teste és vére oltalmazza meg lelkemet az örök életre. Amen.

Rövid fohászok

Istenem! Hiszek tebenned, mert örökké igazmondó vagy.

Istenem! Remélek tebenned, mert végtelenül hű és irgalmas vagy.

Istenem! Mindenek fölött szeretlek téged, mert végtelenül jó és szeretetreméltó vagy.

Ima közvetlenül a Szent Áldozás előtt

(A bizánci liturgiából)

Hiszem Uram és vallom, — hogy Te vagy valóban Krisztus, az élő Istennek Fia, — ki e világra jöttél a bűnösöket megváltani, — akik között az első vagyok én — a Te titkos vacsorádnak részesévé fogadj ma

engem, Isten Fia, — mert nem mondom ki ellenségeidnek a titkot, — sem csókot nem adok neked, mint Judás, — hanem, mint ama gonosztevő, meggyónok neked!

Emlékezzél meg rólam, Uralkodó, — midőn eljössz a Te országodba. —

Emlékezzél meg rólam, Uralkodó, — midőn eljössz a Te országodba. —

Emlékezzél meg rólam, Szent — midőn eljössz a Te országodba. —

Ne váljék Uram, ítéletemre vagy kárhozatomra, — a Te szent titkaidban való részesülés, — hanem lelkem és testem meggyógyulására.

Hiszem Uram és vallom, hogy ez, — amiben most részesülök, — valóban a Te valóságos és legtisztább tested, — s a Te valóságos elevenítő szent véred, — melyeket kérlek, add méltóan magamhoz vennem, — bűneim bocsánatára — és az örök életre, — Amen!

IMÁK ÁLDOZÁS UTÁN

Ó szent lakoma, melyben Krisztust vesszük, szenvedésének emlékét ünnepeljük, a lélek kegyelmekkel megtelik s melyben a jövő dicsőség zálogát nyerjük.

Imádás

Édes Jézusom! Az angyalokkal és szentekkel együtt imádlak téged ebben a legfölségesebb Oltáriszentségben. Imádlak téged, mint Uramat és Istenemet, Teremtőmet és Megváltómat.

Alázatosság

Édes Jézusom! Miképp érdemeltem meg, hogy te kegyes voltál hozzám, szegény bűnöshöz, beszállni?

Hála és felajánlás

Szeretetreméltó Jézus! Miképp háláljam meg neked, amit velem tettél? Ime, felajánlom neked testemet, lelkemet és mindent, amim van. Legyen tied minden gondolatom, óhajtásom, szavam és mindaz, ami jót cselekszem.

Szeretet

Édes Jézus! Gyullaszd fel szívemet szereteted tüzével, hogy jobban szeresselek téged, mint bármi mást, jobban, mint magamat.

Kérelem

Én Uram és én Istenem! Add meg nekem, gyarló teremtményednek mindazokat a kegyelmeket, amelyekre nekem szükségem van, mert te végtelenül jó vagy.

Ó szerelmes Jézusom, maradj nálam kegyelmeddel és erősíts meg engem ennek a szentségnek ereje által most és halálom óráján.

Jézus, én Megváltóm és Üdvözítőm, Istenem és mindenem! Jézus, neked élek; Jézus, neked halok; Jézus, tied vagyok életemben és halálomban! Amen.

Krisztus lelke! Szentelj meg engem.
Krisztus teste! Szabadíts meg engem.
Krisztus oldalából kifolyt vér és víz! Tisztíts meg engem.

Óh édes Jézusom! Hallgass meg engem, rejts el sebeidbe és ne engedd, hogy tőled valaha elszakadjak. A gonosz ellenségtől oltalmazz és halálom óráján hívj magadhoz engem, hogy szenteiddel és választottaiddal örökké dícsérjelek és áldjalak. Amen.

(Prohászka: Szentlélek Hárfája.)

Hála Neked, Uram, hála Neked, hogy hívtál, hála Neked, hogy megparancsoltad Hozzád hasonlítanom, hála Neked, hogy lelkem épségét vígasztalásoddal védelmezed. Uram, minden a Tied. Ehhez a mindenhez most alázattal adom hozzá a Te kegyelmedből szabad emberi akaratomat. Ez az akarat belőled fakadt, Te szárnyaira bíztad, íme, sok tévelygés után most Hozzád visszaszáll és esdekel: rejts el engem a Szívedben. Meríts el engem végtelenséged tengerében, nem akarok énmagam lenni, mert meghallottam szavadat. Meghallottam az élet zúgó, dübörgő tengerzajában, meghallottam a Te hívásodat. Tévedt gondolatok egymásra üvöltése, emberi elveszettségünknek csörömpölő törődő sziklatörmelékei nem tudják túlzajongani a Te eucharisztiás suttogásodat. Eljöttem, mert vártam a hajódat, mert megismertem a vitorláidat, lelkem a Te szomjazó Sentád, aki viharzúgásra süketen meghallotta a sóhajtásodat. Engem vártál, legyen karom a Te karod, izmom a Te izmod, ajkam a Te ajkad, szívem a Te szíved. Akaratod mozgasson engem, szereteted égessen engem, s a Te szolgálatodba, örök fogságra fogadj be engem!

Uram, egész lelkem a Te isteni Szívedre tárul, megígézetten állok szent bűvkörödben. Minél inkább

közeledem Hozzád, annál messzebb van végtelenséged, de szent emberséged annál mélyebben enyém. Már nem én imádkozom, hanem Te imádkozol bennem. Már nem térdeidet ölelem, hanem szíveden nyugszom és hallom az isteni érverés ritmusát, hallom mint megállíthatatlanul suhanó lépteket az üdvösség felé.

Mit akarsz, Uram, tőlem? Mi vár rám a jövőben? Engedelmességet kívánsz-e, vagy vért, s életet is? S mit adjak Neked most, ugye valamit, ami áldozatomba kerülne, de amit üdvöm, haladásom követel tőlem? Ecce ego!

(Más, áldozás utánra alkalmas imák: „feszület előtt": lásd 73. oldal. 22. számu zsoltár, lásd 270. oldal.)



Vianney Szent János 1782-1859

BŰNBOCSÁNAT ÉS GYÓNÁS

ELŐKÉSZÜLET A SZENT GYÓNÁSRA

(Mindenekelőtt szállj magadba és hivd segitségül a Szentlélek Uristent.)

Jöjj el, Szentlélek Úristen, világositsd meg értelmemet, hogy bűneimet úgy ismerjem meg, amint elkövettem őket; erősitsd meg akaratomat, hogy szivemből megbánjam és őszintén meggyónjam őket, az elégtételt pontosan elvégezzem és minden erőmből törekedjem megjavulni. Amen.

(Ezután vizsgáld meg lelkiismeretedet.)

NÉHÁNY FONTOS EGYHÁZI SZABÁLY

1. **Vasárnap és kötelező ünnepnapon végy részt a szentmise-áldozaton.**

   Az ilyen napoknak vigiliájuk van, t. i. a napnak a kezdését az előtte való napnak az óra szerinti d. u. 4 órától számítjuk. A szentmise érvényes hallgatásához a személyes jelenlét szükséges; bár a lélekre üdvös lehet a rádión és a televízión keresztül hallgatott mise is, de a kötelező misehallgatást nem pótolja.

2. **A bűnbánati napokat és a parancsolt bőjtöket tartsd meg.**

   Hamvazószerda és nagypéntek a szigorú bőjtölés és a hústalan étkezés napjai. A bőjtölés törvénye a 21 évnél idősebbeket és az 59 évnél fiatalabbakat kötelezi. A hústól való megtartóztatás vonatkozik 14 éves kortól mindenkire, egész életen át. Egyes egyházmegyék törvényei egyéb bőjti napokra és vezeklésre is kötelezhetnek.

3. **Évente gyónjál és legalább a húsvéti időben áldozzál!**

   A húsvéti időszak kezdete hamvazószerda és vége Szentháromság vasárnap. — Kötelező gyónni akkor is, ha úgy érzed, hogy halálos bűnbe estél.

4. **Az Anyaszentegyházat anyagi hozzájárulásoddal is támogasd!**

   Minden hívő kötelessége, hogy az Egyház szolgái illő ellátásához és hivatalos vállalkozásaihoz tehetsége szerint hozzájáruljon.

5. **Házasságodat az Egyház törvényei szerint kösd meg, és gyermekeidet katolikus módon neveld! A szülők lelkiismeretbeli kötelessége gyermekeik vallásos neveléséről és iskoláztatásáról való gondoskodás.**

AZ ISTEN TIZ PARANCSA

1. Uradat, Istenedet imádd és csak neki szolgálj.
2. Isten nevét hiába ne vedd.
3. Az Úr napját szenteld meg.
4. Atyádat és anyádat tiszteld.
5. Ne ölj.
6. Ne paráználkodjál.
7. Ne lopj.
8. Ne hazudj, és mások becsületében kárt ne tégy.
9. Felebarátod házastársát ne kívánd.
10. Mások tulajdonát ne kívánd.

A HIT, REMÉNY, SZERETET ÉS BÜNBÁNAT FELINDITÁSA

(Dr. Czapik: Áldjuk az Urat)

Hiszek tebenned, Istenem, a jók jutalmazója és a bűnösök büntetője. — Hiszem, amit kinyilatkoztattál, mert te igazmondó vagy. Hiszem ezért, amit Krisztus tanított, az apostolok hirdettek és az Anyaszentegyház tanít. Add kegyelmedet, hogy a hitemet halálomig hűen megvalljam.

Remélek Istenem végtelen irgalmadban és Krisztus Urunk érdemeiben. Remélem, hogy megbocsátod bűneimet, megadod az örök üdvösséget és az ennek elnyerésére szükséges eszközöket. Te ígérted meg ezeket, aki hű vagy az ígéreteid teljesítésében és

tudod is azokat beváltani, mert mindenható vagy. E reményben akarok élni és meghalni.

Szeretlek Istenem teljes szívemből, mert szeretetreméltó és jóságos vagy. Szeretem minden felebarátomat, mert ezt te parancsoltad. Ezért szívemből megbocsátok mindenkinek, aki engem bántott; azoktól pedig, akik ellen én vétettem, szent fölséged előtt bocsánatot kérek. Esedezve könyörgök, erősítsd bennem a szeretetet.

Mivel hogy így szeretlek Istenem, teljes szívemből bánom minden vétkemet, mert azokkal téged, szeretetre méltó Uramat megsértettelek. Igérem, hogy ezután iparkodni fogok a bűnt elkerülni és vallásos élettel Isten kedvét keresni. Erősíts meg Uram kegyelmeddel, hogy e jó szándékomban mindvégig megmaradjak. Amen.

A TÖKÉLETES BÁNAT IMÁJA

(Dr. Czapik: Áldjuk az Urat)

Jézusom, ki a kereszten érettem meghaltál, szeretlek téged teljes szívemből. Bánom, hogy bűneimmel megbántottalak: ezután nem akarlak megbántani, és mindent úgy teszek, ahogy parancsolod. Irgalmazz nekem, bűnösnek!

LELKITÜKÖR

(Werner: Hozsanna szerint)

Olvashatod figyelemmel az alább következő lelki tükröt, és minden kérdésnél kérdezd magadtól: Elkövettem-e utolsó gyónásom óta? — Ha nem, tovább mégy. Ha igen, akkor kérdezd magadtól: Tudtam-e

(vagy legalább homályosan éreztem-e) akkor, hogy ez bűn lesz? — Ha nem, akkor nem követtél el bűnt, mert a bűn Isten parancsának tudatos megszegése; ám amit az ember nem tud, azt nem teszi szándékosan. — Ha igen, akkor kérdezd meg magadtól: Akarattal követtem-e el? — Ha nem akarattal követted el, akkor nem volt bűn, mert a bűn Isten parancsának szándékos megszegése. — Ha tudtad is és akartad is, akkor bűnt követtél el. Ha tudtad (vagy homályosan érezted), hogy nagy (halálos) bűn lesz és teljesen szándékosan követted el, akkor halálos bűn volt és akkor azt is meg kell kérdezned magadtól: Hányszor követtem el? — Ha nem tudod pontosan, mondd meg körülbelül, pl. egészben körülbelül ennyiszer, vagy hetenként (havonként) körülbelül ennyiszer, vagy sokszor, néhányszor, stb. — A bocsánatos bűnöket nem vagy köteles meggyónni, de okosan teszed, ha ezeket is meggyónod.

(A parancsolatok felsorolása szerint.)

1. Elfogadtam, vagy kerestem-e katolikus tannal ellenkező dolgokat? Napi imáimat elmulasztottam-e? Szent dolgokból tréfát üztem-e? Babonás voltam-e?
2. Káromkodtam-e? Hamisan esküdtem-e? Megtartottam-e Istennek tett fogadásomat? Átkozódtam-e?
3. parancsolat és az Anyaszentegyház 1. parancsolata. — Vasár-és ünnepnap elmulasztottam-e a szentmisét vagy annak lényeges részét? Hogy viselkedtem a templomban? Súlyos ok nélkül vasár- és ünnepnapon szolgai munkát végeztem-e?

4. Szüleimet megszomorítottam-e? Rosszat kívántam-e nekik? Szófogadatlan voltam-e? Nem hanyagoltam-e el kötelességeimet családommal, alattvalóimmal szemben? — Állapotbeli kötelességek: mint hitves, anya, családapa, munkaadó vagy alkalmazott, nem terhel-e valami mulasztás? Házastársam iránt igaz szeretettel viseltettem-e? Nem bántottam-e meg őt? Mint édesapa, édesanya, jó szülő voltam-e igazán? Nem akadályoztam-e alattvalóimat vagy hozzátartozóimat vallási kötelességeik teljesítésében?

5. Tettem-e más lelkében vagy testében kárt? Tartottam-e haragot? Mértéktelen voltam-e ételben, italban? Tanítottam vagy csábítottam-e mást bűnre? Melyikre? Segítségére voltam-e másnak a bűnben? Lelki vagy testi életemet veszedelemnek tettem-e ki? Irígy vagy kárörvendő voltam-e?

6. és 9. Gondolkoztam-e bűnös szándékkal szemérmetlen dolgokról? Ilyet kívántam-e látni, cselekedni? Cselekedtem-e szemérmetlen dolgot — magammal? — Másokkal? — Engedtem-e magammal ilyen dolgot tenni? A házastársi kötelességek ellen vétkeztem-e? Romlott társakkal barátkoztam-e? Olvastam-e szemérmet sértő dolgokat?

7. és 10. Szüleim vagy más jószágát elvettem-e? Megcsaltam-e, vagy becsaptam-e mást? Megrongáltam-e más tulajdonát? Szándékom volt-e más jószágát elvenni?

8. Hazudtam-e? Gyanúsítottam-e mást ok nélkül?

Más hibáit kibeszéltem-e? Ráfogtam-e másra olyat amit nem tett? Mást kicsúfoltam-e?

Szigorú bőjti napon ettem-e húst? Vagy: a húsvéti szent gyónást és áldozást elmulasztottam-e?

Mikor voltam utóljára gyónni? Hanyagul készültem-e a gyónásra? Nevezetesen: elmulasztottam-e föl-indítani magamban a bánatot és erősfogadást? Kihagytam-e akkor szándékosan súlyos bűnt? Elfelejtettem-e akkor meggyónni valami súlyos bűnt? (Ha igen, most kell azt meggyónni!) Hanyagul végeztem-e a kapott elégtételt (penitenciát)?

(A lelkitükör természetszerüleg nem sorolhat fel minden bünt: gyónd meg azt, amiről lelkiismereted vádol, ha nem is találod meg azt a lelkitükörben.)

NÉV SZERINT FELSOROLT BÜNÖK

A hét főbün

1. A kevélység. 2. A fösvénység. 3. A bujaság. 4. Az irígység. 5. A torkosság. 6. A harag. 7. A jóravaló restség.

A Szentlélek elleni hat bün

1. Az Isten irgalmában vakmerő bizakodás. 2. A kétségbeesés. 3. A megismert igazság ellen való tusakodás. 4. A felebaráti szeretetet sértő irígység. 5. A bűnben való megátalkodás. 6. A bűnbánat végleges elvetése.

Az égbekiáltó négy bün

1. A szándékos gyilkosság. 2. A sodomai bűn. 3. A szegények, árvák és özvegyek nyomorgatása. 4. A szolgák és munkások bérének visszatartása.

A kilenc idegen bün

1. Másnak bűnre tanácsot adni. 2. Vétkes dolgot parancsolni. 3. Mással bűnben egyetérteni. 4. Mást bűnre ingerelni.

5. Másnak bűnét dícsérni. 6. Másnak bűnét elhallgatni. 7. Mások bűnét elnézni. 8. Mást bűnre segíteni. 9. Másnak bűnét oltalmazni.

IMA A LELKIISMERET MEGVIZSGÁLÁSA UTÁN

(Zádori: Üdvözlégy Mária)

Itt lábaidnál leborulva fekszik, Uram, az áruló, ki elég vakmerő volt téged megbántani; de most alázatosan bocsánatért esedezik.

Uram! Ne taszíts el magadtól, hisz te a törődött és alázatos szívet meg nem veted.

Nyújtsd kezedet, Atyám, hogy felkelhessek!

Hálát adok neked, Uram, hogy a jelen pillanatig türelemmel voltál irányomban és nem engedted, hogy bűneimben haljak meg és zsákmányul essem a pokolnak, miként ezt megérdemeltem.

Éltet a remény, hogy szent Fiadnak érdemeiért megbocsátod mai gyónásomban bűneimet.

Nem az fáj, hogy a mennyországot elvesztettem es a poklot megérdemeltem, hanem, hogy téged, legjobb Atyámat megbántottalak.

E fájdalom mutatja, hogy kezdelek szeretni Téged, Uram, ki engem akkor is szerettél, mikor hallani sem akartam rólad.

Önként távoztam tőled és szent malasztodnak köszönhetem egyedül, hogy ismét feltaláltalak.

Hogy többé el ne veszítselek, nemcsak a halálos bűnök fölött siránkozom, hanem a bocsánatosakat is kiirtom e mai gyónás által: hogy ne legyen rajtam semmi, miáltal haragodat magamra vonhatnám.

Ez óra képezzen fordulópontot életemben; a múlt és jövő között.

Levetettem a régi embert, az ő bűnös kívánságaival egyetemben; öltöztess új emberbe, hasonlóba ahhoz, kit szentségben és igazságban teremtettél.

Feltárom bűnös szivemet meghatalmazott szolgád előtt, hogy tőle hallhassam a kibékülés szent szavait: „Bízzál fiam! Megbocsáttatnak bűneid. E földön én bocsátom meg azokat, mennyben pedig az irgalmas Isten. Menj békében és többé ne vétkezzél!"

Óh Uram és Istenem! Vedd kegyesen tőlem e jó szándékot és segits, hogy azt megtarthassam. Amen.

A GYÓNÁS MÓDJA

(A pap köszöntéssel fogadja a hivőt. Imával folytatja, és ezután olvashat szentirási szöveget. Ezeket követően a hivő bűneinek megvallását a következő vagy hasonló szavakkal kezdi el:)

H Gyónom a mindenható Istennek és neked lelkiatyám, hogy.....voltam utóljára gyónni és azóta a következő vétkekkel bántottam meg a fölséges Istent.

(A bűnök megvallása következik. A gyónás szavai után pedig:)

H Teljes szivemből szánom és bánom bűneimet, mert velük a végtelen jóságú Istent megbántottam. Erősen fogadom, hogy többé nem vétkezem és a bűnre vezető alkalmakat elkerülöm. Ámen.

(A pap az előírt feloldozási imát mondja:)

P ..... az Atya, a Fiu és a Szentlélek nevében.

H Amen.

(A pap és a hivő együtt mondják:)

P és H Adjunk hálát az Urnak, mert jóságos hozzánk, mivel irgalma örökké megmarad!

AZ ELÉGTÉTEL

(Jól figyelj az elégtételre, amit a lelkiatya föllad, és lehetőleg azonnal végezd el, de ha ez nem volna lehetséges, azért mehetsz áldozni, csak meglegyen az erős akaratod, hogy elvégzed.)

GYÓNÁS UTÁNI IMA

(Bárdos: Magyar cantuale)

Én édes Jézusom, betegek gyógyítója, te meggyógyítottál engem; jóságos Mesterem, irgalmas Megváltóm, megbocsátottad az én bűneimet! Hogyan adjak méltó hálát csodálatos jóságodért? En téged elhagytalak, de te engem el nem hagytál. Megvetettelek és elfordultam tőled, de te meg nem útáltál, hanem utánam jöttél és atyai szeretetteddel végre is meglágyítottad balga és kemény szívemet. Rám tetted kezedet és én megszabadultam. Tiszta vagyok újra, gyermeked vagyok újra, a mennyei Atya örömmel, szeretettel néz rám újra. Hála, örök hála neked, szeretett Jézusom. Úgy akarok tenni, mint a poklos, akit megtisztítottál és azt mondtad neki: Menj és többé ne vétkezzél. Elmegyek, Uram, és nem akarok vétkezni töb-

bé. Légy velem, légy az én erőm, adj nekem állhatatosságot. Amen.

(Egyéb bünbánati imák, 50. számu zsoltár. Lásd 275. oldal. 129. számu zsoltár. Lásd 271. oldal.)

AZ IRGALMASSÁG CSELEKEDETEI

lelki cselekedetei

Bűnösöket meginteni
Tudatlanokat tanítani
Kételkedőknek jó tanácsot adni
Élőkért és holtakért imádkozni
Szomorúakat vígasztalni
Igazságtalanságokat békével tűrni
Ellenünk vétkezőknek megbocsátani

testi cselekedetei

Éhezőknek ételt adni
Szomjazóknak italt adni
Mezíteleneket felruházni
Fogságban levőket kiváltani
Betegeket látogatni
Utasoknak szállást adni
Holtakat eltemetni

A BETEGEK SZENT KENETE

Hiszek és bízok Szent Jakab apostol szavaiban: „Beteg valaki közületek? Hívassa el az egyház papjait és ezek imádkozzanak fölötte, megkenvén őt olajjal az Ur nevében; és a hitből fakadó imádság megszabadítja a beteget és az Ur megkönnyebbíti őt, s ha bűnökben van, megbocsáttatnak neki." (Jakab 5, 14. 15.)

A BETEGEK IMÁDSÁGA

Kész az én szívem, mindenre kész, ami szemeidben kedves, én Istenem! — Atyám, ne az én akaratom legyen, hanem a tied. Óh Uram, itt vágj, itt szúrj, itt égess! Csak az örökkévalóságban légy kegyelmes! ....

Óh Istenem! Én nem úgy kívánok szenvedni, mint az olyan ember, akinek csak kevés vagy semmi hite nincs; én erényesen kívánok szenvedni, s erre add nekem kegyelmedet.

Éleszd fel bennem a Benned és Jézus Krisztusban való azon hitet, hogy te a vígasztalás istene vagy mindazoknak, kik hozzád folyamodnak.

Keltsd fel bennem a gyermeki bizalmat irántad, mert te reményem támasza vagy. Kívüled nincs Isten, s nélküled nincs segítség. Erősítsd meg lelkemet, hogy erősen ragaszkodjék azon ígéretekhez, melyeket Jézus adott: hogy te a jóság és szeretet vagy. Különösen vésd szívembe azon szeretettel teljes ígéretet, hogy azoknak, kik téged szeretnek, minden javukra szolgál.

Édes Jézusom! Te is a szenvedés útján mentél be országodba; te akarod, hogy én is ezen az úton men-

jek: tehát engedelmesen követlek téged. Nehéz és terhes ugyan ez az út, de dicsően végződik, mert e rövid szenvedések örök jutalmat hoznak, amint te mondtad, ki igaz és hív vagy és minden szavad igazság. Amen.

A hit és a szeretet felinditása

Én Istenem! Benned hiszek. Én Istenem! Benned remélek.

Én Istenem! Teljes szívemből szeretlek.

Hiszek benned teljes Szentháromság! Hiszek benned végtelen Istenség!

Hiszek az Atya Istenben, ki engem teremtett.

Hiszek a Fiú Istenben, ki engem megváltott.

Hiszek a Szentlélekben, ki engem megszentelt.

Hiszem a hét szentséget. Hiszem a szentmise-áldozatot. Hiszem mindazt, amit a katolikus Anyaszentegyház vall.

Ezen igaz katolikus hitben akarok élni és halni.

Ezen üdvözítő szent hittől sohasem akarok eltérni.

Óh Jézus! Tarts meg engem ebben az igaz hitben. Óh Jézus! Neked ajánlom szent hitemet. Amen.

IMÁDSÁG SÚLYOS BETEGÉRT

(Pázmány Péter)

Hatalmas Isten, emberi gyarlóságnak erős gyámola és oltalmazója. Akinek kezében vannak életünk határai, könyörgünk szent Felségedhez beteg testvérünkért. Vígasztald, bátorítsd és erősítsd meg őt, hogy látogatásodat jó néven vegye és csendesen szenvedje. Gyógyítsd meg őt, szent nevedért, hogy a reá bocsátott csapásból hozzá való jóvoltodat megismerje.

méltó hálát adjon irgalmasságodért és atyai ostorozásod által szeretetedben és félelmedben gyarapodjék.

Ha pedig végtelen bölcsességed szerint hasznosabbnak látod az ő mostani kimúlását, add meg neki a Szentlélek kegyelmét, hogy igaz bűnbánattal bűneinek bocsánatát elnyerje és ezen világból való kimúlása előtted kedves legyen.. Világosítsd fel őt, hogy a testi betegségek s csapások atyai kezedből származnak, hogy hajunk szála sem eshetik le a Te akaratod nélkül és ezért fenyítesz, hogy bűneinkből Hozzád térjünk, aki az igaz élet és valódi boldogság vagy. Áldott Jézus, ki meggyőzted a halált, légy segítségére beteg szolgádnak (szolgálódnak). Ki az Atyával és Szentlélekkel élsz és uralkodol, mindörökkön örökké. Amen.

LITÁNIA A HALDOKLÓKÉRT

(Égő gyertya mellett mindnyájan térdelnek és mondják:)

P Uram, Irgalmazz nekünk.
H **Krisztus kegyelmezz nekünk.**
P Szentséges Szűz Mária, H **Könyörögj érette!**
Mindnyájan szent angyalok és arkangyalok,
H **Könyörögjetek érette!**
Szent Ábel H **Könyörögj érette!**
Az igazak egész mennyei kara,
H **Könyörögjetek érette!**
Szent Ábrahám, H **Könyörögj érette!**
Keresztelő Szent János
Szent József,
Mindnyájan szent pátriárkák és próféták,
H **Könyörögjetek érette!**

Szent Péter, **H Könyörögj érette!**
Szent Pál,
Szent András,
Szent János,
Mindnyájan Krisztus szent tanítványai,
H Könyörögjetek érette!
Mindnyájan szent apostolok és evangélisták,
Mindnyájan aprószentek,
Szent István, **H Könyörögj érette!**
Szent Lőrincz,
Mindnyájan szent vértanúk,
H Könyörögjetek érette!
Szent Szilveszter, **H Könyörögj érette!**
Szent Gergely,
Szent Ágoston,
Mindnyájan szent püspökök és hitvallók,
H Könyörögjetek érette!
Szent Benedek **H Könyörögj érette!**
Szent Ferenc,
Szent Kamill;
Istenes Szent János,
Mindnyájan szent szerzetesek és remeték,
H Könyörögjetek érette!
Szent Mária Magdolna **H Könyörögj érette!**
Szent Luca,
Mindnyájan szent szűzek és özvegyek,
H Könyörüljetek érette!
Istennek minden szentei, **H Esedezzetek érette!**
Légy irgalmas, **H Uram, kegyelmezz neki!**
Légy irgalmas, **H Mentsd meg, Uram őt!**

Légy irgalmas, **H Mentsd meg Uram őt!**
A Te haragodtól,
A halál veszedelmétől,
A gonosz haláltól,
A pokol büntetéseitől,
Minden gonosztól,
Az ördög hatalmától,
Születésed által,
Kereszted és kínszenvedésed által,
Csodálatos mennybemeneteled által,
A vigasztaló Szentlélek kegyelme által,
Az ítélet napján,
P Mi bűnösök,
H **Kérünk Téged, hallgass meg minket!**
P Hogy neki irgalmazz.
H **Kérünk Téged, hallgass meg minket!**
Uram, irgalmazz nekünk!
Krisztus, kegyelmezz nekünk!
Uram, irgalmazz nekünk!

FOHÁSZOK HALDOKLÓK SZÁMÁRA

Jézus Krisztushoz

Jézus, Dávid fia, könyörülj rajtam! Jézus, Mária Fia, könyörülj rajtam! Jézus, Istennek Fia, irgalmazz nekem!

Ó jóságos Jézus, ki rózsaszínű szent véredet értem ontottad: kérlek, ne legyen hiába szenvedésed drága ára, hanem az én bűnös lelkem hasznára!

Tarts meg az igaz hitben, erősíts az állhatatos reményben, gyújts lángoló szeretetre.

Uram Jézus, neked élek. Uram Jézus, neked halok. Uram Jézus, életemben s halálomban tied vagyok.

Bánatfogadások

Óh Isten, irgalmazz nekem, szegény bűnösnek! Óh Jézus, irgalmazz nekem, szegény bűnösnek! Óh Jézus, bánom bűneimet, szívem mélyéből bánom vétkeimet.

Isten Anyjához

Óh jóságos Anya! Óh irgalmas Anya! Óh kegyelmes Anya! Óh Jézusnak édes Anyja! Mutasd meg nekem Jézust, a te méhednek áldott gyümölcsét.

Óh irgalmasságnak Anyja! Nyerj nekem kegyelmet a te szent Fiadnál.

Emlékezzél meg, óh Mária! Hányszor könyörögtem hozzád boldog kimúlásért: óh adj most boldog kimúlást.

Emlékezzél meg, óh Mária! Mily könyörületes szívvel szemlélted haldokló szent Fiadat: így tekints rám is ebben a nagy ínségben.

Vezesd el lelkemet az örök boldogságba, és örömmel telve dícsérlek és dicsőítlek mindörökkön örökké. Amen.

LELKI VÉGRENDELET

Az Atya, a Fiú és a Szentlélek nevében. Amen.

Én ..... lelkemet Istennek, az én teremtőmnek hagyom, testemet pedig a földnek, melyből vétetett. Szabad akarattal hagyom el az élet minden gyönyö-

rűségét és minden földi dolgot. Teljes szívemből szánom és bánom egész életemben elkövetett bűneimet, átkozom és útálom azokat úgy, mint neked útálatosak, édes Istenem. Irántad való szeretetből, én Istenem, szívemből-lelkemből megbocsátok minden ellenségemnek. Hiszek a Szentháromságban, Atya, Fiú és Szentlélek egy Istenben, az én teremtőmben, megváltómban és megszentelőmben; az én végtelenül hatalmas, jóságos és bölcs Uramban, Istenemben. Erősen hiszem mindazt, amit az egy igaz katolikus Anyaszentegyház, hogy higyjek, elém ad. Teljes bizalommal várom az Isten irgalmasságától valamennyi bűnöm bocsánatát, a jóra segítő malasztot és az örök életet. Szeretem Uramat Istenemet teljes szívemből, teljes lelkemből és minden erőmből. Teljesen és tökéletesen alávetem magamat az Isten legszentebb, legbölcsebb, szeretetre és imádásra legméltóbb akaratának. Kész szívvel fogadok kezeidből mindent, én Istenem! Legyen az betegség vagy egészség, élet vagy halál: a te tetszésed és szentséges akaratod legyen meg énbennem. Amen.

Testemet és lelkemet a boldogságos Szűz Mária, az én legjobb Anyám, Szent József, szent őrzőangyalom és minden szentek oltalmába és közbenjáró imádságába ajánlom, kiket már most mély alázatossággal kérek, hogy halálom óráján velem legyenek.

Utolsó szavaim ezek legyenek; Jézus, Mária, József! A ti kezeitekben akarok élni és halni. Ha számmal e szavakat ki nem mondhatnám, szívemben fogom ezt tenni. Minthogy pedig halálos órámban esz-

méletemen kívül is lehetek, most akarom akkorra elmondani és pedig a legnagyobb buzgósággal, legmélyebb tisztelettel és alázattal: Jézus, Mária, József!

Óh Istenem! Légy nekem irgalmas! Óh Istenem! Légy nekem kegyelmes! Óh Istenem! Bocsásd meg bűneimet! Óh Istenem! Irgalmazz nekem! Óh Isten, siess segítségemre! Óh Isten, mutasd meg nekem irgalmas voltodat! A te kezeidbe ajánlom lelkemet és isteni oltalmadba ajánlom utolsó pillanatomat.

III
A HÁZASSÁGKÖTÉS SZERTARTÁSA



A HÁZASSÁGKÖTÉS SZERTARTÁSA

(Mise keretében.)

(A beszéd után mindenki feláll. — A jegyesek az oltár elé állnak a tanukkal együtt. A pap — az oltár előtt állva — ezekkel vagy hasonló szavakkal szól a jegyesekhez:)

Kedves jegyespár! Eljöttetek ide a templomba, hogy az Ur megpecsételje és megszentelje szívetek szeretetét, egyházának szolgája és a hívek közösségének szine előtt. Krisztus Urunk bőséges áldását adja erre a szeretetre. Egy külön szentség kegyelmével gazdagit és erősit meg titeket, hogy kölcsönös örök hűségben vállalni tudjátok a házastársak szent kötelességeit. — A házasság szentségének méltósága őszinte szándékot kíván tőletek.

Feleljetek ezért az Egyház kérdéseire!

(Ha két vagy több jegyespár köt házasságot egy szertartás keretében, minden egyes jegyespárhoz külön-külön hangzanak el a házassági szándék kinyilvánitását megelőző kérdések. — A szándék (consensus) nyilvántartása is külön-

külön történjék! A többi szöveg ilyenkor többesszámban hangzik el, beleértve a nászáldást is.)
(A pap kérdezi a vőlegényt:)

N., megfontoltad-e Isten előtt szándékodat, és szabad elhatározásodból jöttél-e ide, hogy házasságot köss?

Vőlegyény: Igen.

P Igéred-e, hogy leendő feleségedet tiszteled és szereted, míg a halál el nem választ benneteket egymástól?

Vőlegény: Igérem.

P Elfogadod-e a gyermekeket, akikkel Isten megajándékozza házasságtokat?

Vőlegény: Elfogadom.

P Igéred-e, hogy Krisztusnak és az ő egyházának törvényei szerint neveled őket?

Vőlegény: Igérem.

(A pap kérdezi a menyasszonyt:)

N., megfontoltad-e Isten előtt szándékodat, és szabad elhatározásból jöttél-e ide, hogy házasságot köss?

Menyasszony: Igen.

P Igéred-e, hogy leendő férjedet tiszteled és szereted, míg a halál el nem választ benneteket egymástól?

Menyasszony: Igérem.

P Elfogadod-e a gyermekeket, akikkel Isten megajándékozza házasságtokat?

Menyasszony: Elfogadom.

P Igéred-e, hogy Krisztusnak és az ő egyházának törvényei szerint neveled őket?

Menyasszony: Igérem.

(A pap ezután igy szól a jegyesekhez:)

Kedves jegyespár! Most következik az a szent pillanat, amikor ünnepélyesen kinyilvánítjátok, hogy egymásnak házastársai akartok lenni.

Fogjatok egymással kezet, és én egybefonódott kezeteket átkötöm stólával annak jeléül, hogy házasságtok Isten előtt felbonthatatlan lesz.

(A házasulandók megfogják egymás jobbkezét. — A pap átköti kezüket stólával. Lehetőleg külön stólát használjunk.)

(A pap kérdezi a vőlegényt:)

N., nyilatkozzál Isten és az Anyaszentegyház színe előtt, akarod-e a jelenlevő N.-t feleségül venni?

Vőlegény: Akarom.

P Mondd tehát utánam:

(A vőlegény megismétli a pap szavait:)

N., — Isten szent színe előtt — feleségül veszlek.

(A pap kérdezi a menyasszonyt:)

N., nyilatkozzál Isten és az Anyaszentegyház színe előtt, akarsz-e a jelenlevő N.-hez feleségül menni?

Menyasszony: Akarok.

P **Mondd tehát utánam:**

(A menyasszony megismétli a pap szavait.)

N., — Isten szent színe előtt — feleségül megyek **hozzád.**

(A pap ezután igy szól az uj házasokhoz:)

Most megkötött házasságtokat az Egyház nevében érvényesnek nyilvánítom, és megáldom az Atya + a Fiú és a Szentlélek nevében.

Az új házastársak felelik: **Amen.**

(A pap leveszi kezükről a stólát, majd így folytatja:)

Ti pedig, testvéreim, akik itt jelen vagytok, legyetek tanúi e szent életszövetség megkötésének, — amely Krisztus Urunk szavai szerint felbonthatatlan: „Amit Isten egybekötött, ember szét ne válassza!" Mt. 19–6.

(Az új házastársak esküt tesznek a feszületre — a feszületet lehetőleg a tanú tartsa. — A pap mondja:)

Most pedig, ősi magyar szokás szerint, esküvel is erősítsétek meg azt, amit az imént egymásnak ígértetek! Tegyétek ujjatokat a feszületre, és mondjátok utánam az eskü szavait!

(Előbb a férj tesz esküt, aztán a feleség:)

Isten engem úgy segéljen,
Nagyasszonyunk, a boldogságos Szűz Mária
és Istennek minden szentjei,
hogy a jelenlevő N.-t szeretem,
szeretetből veszem feleségül
(szeretetből megyek hozzá feleségül)
Isten rendelése szerint,
az Anyaszentegyház törvénye szerint,
és, hogy őt el nem hagyom
holtomiglan-holtáiglan
semmiféle bajában.
Isten engem úgy segéljen!

(A pap az új házasok gyűrűit tálcán az oltárra helyezi — vagy a tanú illetve a ministráns kezébe adja —, és megáldja:)

Áldja + meg az Úr ezeket a gyűrűket, amelyeket

a kölcsönös szeretet és a hűség jeléül most egymás ujjára húztok!

(A pap meghinti szenteltvizzel a gyürüket, majd igy szól:)

Csókoljátok meg a hűség gyűrűjét, húzzátok egymás ujjára és mondjátok utánam:

(A férj megcsókolja a gyürüt és felesége ujjára huzza, ismételve a pap szavait:)

N., — viseld ezt a gyűrűt — szeretetem és hűségem jeléül: — az Atya, — a Fiú — és a Szentlélek nevében!

(A feleség megcsókolja a gyürüt és férje ujjára huzza, ismételve a pap szavait:)

N., — viseld ezt a gyűrűt — szeretetem és hűségem jeléül: — az Atya, — a Fiú — és a Szentlélek nevében!

IV
A SZENTMISE ÁLLANDÓ RÉSZEI

(Könyvünkben P jelzi azt amit a pap mond vagy énekel, és H a hivek válaszát.)

„A szentmise az Ujszövetség áldozata, melyben az Ur Jézus a kenyér és bor szine alatt az áldozó pap által feláldozza magát a mennyei Atyának. Ezzel állandóan megújitja kereszt-áldozatát, Istennek tökéletes imádást, hálaadást és engesztelést nyújt, s a kereszt-áldozat kegyelmeit alkalmazza az egyes lelkekre. A szentmise egyuttal az Egyház áldozata és a legtökéletesebb istentisztelet, mellyel mi is méltó imádást, hálaadást és engesztelést végezhetünk és Isten jótéteményeit kiesdhetjük. Az áldozatot a pap mutatja be, de a bemutatásban minden hivő résztvesz.

Vasárnap és parancsolt ünnepen halálos bün terhe alatt kell a szentmisén jelen lennünk és a teljes szentmisét becsületesen kell hallgatnunk. Alatta akármilyen imát végezhetünk, de helyesebb (az Egyház hivatalos álláspontja szerint) előirt miseimákkal és énekekkel bekapcsolódni az áldozat szertartásaiba."

(Dr. Rogacs: Jézus népe)

A misének vannak állandó és az egyházi év szerint változó imarészei. Az imakönyv az állandó részeket tartalmazza, kiemelve a hívek imákra adott válaszait.

A szentmise-szövegben a négy kánon közül a másodikat vettük fel, hogy eligazításként szolgáljon a hívek imáihoz és válaszaihoz.

A Szerző

A SZENTMISE NÉGY FŐRÉSZE

I. BEVEZETŐ SZERTARTÁS. II. AZ IGE LITURGIÁJA. III. AZ ÁLDOZAT LITURGIÁJA. IV. BEFEJEZŐ SZERTARTÁS.

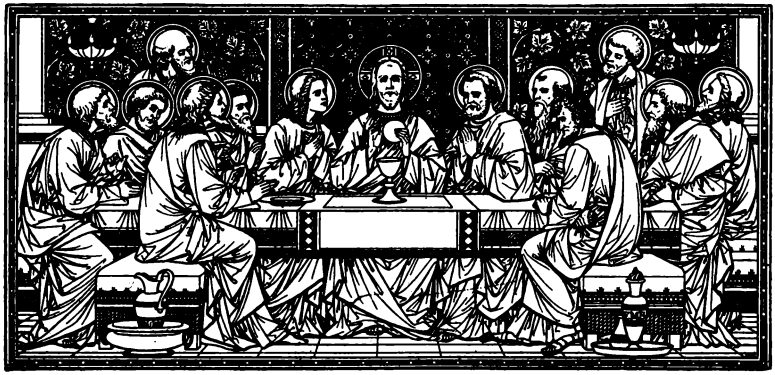

I. BEVEZETŐ SZERTARTÁS

(Jeladás a mise kezdetére. — Hivek felállnak. Kezdőének. A pap kiséretével bevonul az oltárhoz. A ministráns kijelölt helyére megy, ott ül, áll, vagy térdel, mint a hivek.)

Köszöntés (*Salutatio*)

(Pap és hivek együttesen keresztet vetnek.)

P Az Atya, a Fiú és a Szentlélek nevében.
H Amen.

(A pap három különböző köszöntés közül választ.)

1.

P A mi Urunk Jézus Krisztus kegyelme,, az Atyaisten szeretete és a Szentlélek egyesítő ereje legyen mindnyájatokkal.
H És a te lelkeddel.

vagy: 2.

P Az Úr legyen veletek.
H És a te lelkeddel.

vagy: 3.

P Kegyelem nektek és békesség Atyánktól, az Istentől és Urunktól, Jézus Krisztustól.

H Áldott legyen az Isten, a mi Urunk Jézus Krisztus Atyja!

vagy:

H És a te lelkeddel.

Vizszentelés és Hintés (*Asperges*)

(Ha a vizszentelés és hintés szertartása következnék, — akkor a bünbánati cselekmény elmarad. A Kyrie is elmaradhat. Az imára való felszólitás után következik a könyörgés, melynek befejezése:)

P Krisztus, a mi Urunk által.

H Amen.

(A pap meghinti a népet, miközben a nép énekel. Lásd 253. oldal. A záróima végén a nép válaszol.)

H Amen.

Bünbánati cselekmény (*Actus paenitentialis*)

P Testvéreim, vizsgáljuk meg lelkiismeretünket és bánjuk meg bűneinket, hogy méltóképpen ünnepelhessük az Úr szent titkait.

(rövid csend)

(A pap három különböző bünbánati szöveg közül választ.)

1.

P és H **Gyónom a mindenható Istennek és nektek, testvéreim, hogy sokszor és sokat vétkeztem gondolattal, szóval, cselekedettel és mulasztással.**
Én vétkem, én vétkem, én igen nagy vétkem, kérem ezért a boldogságos Szűz Máriát, az összes angyalokat és szenteket és titeket,

testvéreim, hogy imádkozzatok érettem Urunkhoz, Istenünkhöz.

vagy: 2.

P Urunk, Istenünk, könyörülj rajtunk,
H Mert vétkeztünk ellened.
P Urunk, mutasd meg nekünk irgalmasságodat
H És add meg nekünk az üdvösséget.

vagy: 3.

(A pap vagy a felolvasó a következő, vagy más hasonló bűnbánati szöveget mondja:)

P Jézus Krisztus, akit elküldött az Atya, hogy gyógyítsd meg a töredelmes szívűeket: Uram, irgalmazz!
H Uram, irgalmazz!
P Jézus Krisztus, aki eljöttél, hogy magadhoz hívjad a bűnösöket: Krisztus kegyelmezz!
H Krisztus, kegyelmezz!
P Jézus Krisztus, aki az Atya jobbján ülsz, hogy közbenjárj értünk: Uram, irgalmazz!
H Uram, irgalmazz!

(Mindegyik bűnbánati szöveg az alábbi feloldozással zárul:)

P Irgalmazzon nekünk a mindenható Isten, bocsássa meg bűneinket és vezessen el az örök életre!
H Amen.

Esedezések *(Invocationes)*

(Csak az első bűnbánati szöveg után mondandó.)

P Uram, irgalmazz.

H Uram, irgalmazz!
P Krisztus, kegyelmezz.
H Krisztus, kegyelmezz!
P Uram, irgalmazz.
H Uram, irgalmazz!

Dicsőítés (*Gloria*)

(Urjöveti [adventi] s nagyböjti miséknél nincs dicsőítés)

P Dicsőség a magasságban Istennek!
H És a földön békesség a jóakaratú embereknek. Dicsőítünk Téged, áldunk Téged, imádunk Téged, magasztalunk Téged, hálát adunk Neked nagy dicsőségedért. Urunk és Istenünk! Mennyei Király! Mindenható Atyaisten! Urunk Jézus Krisztus: egyszülött Fiú, Urunk és Istenünk, — Isten Báránya, az Atyának Fia, Te elveszed a világ bűneit: irgalmazz nekünk! Te elveszed a világ bűneit: hallgasd meg könyörgésünket; Te az Atya jobbján ülsz: irgalmazz nekünk! Mert egyedül Te vagy a Szent, Te vagy az Úr, Te vagy az egyetlen Fölség: Jézus Krisztus! A Szentlélekkel együtt — az Atyaisten dicsőségében. Amen.

Könyörgés (*Oratio*)

P Könyörögjünk.
P .....mindörökkön örökké.
H Amen.



Aranyszájú Szent János 347-407

II. AZ IGE LITURGIÁJA

Olvasmányok (*Lectiones*)

(A hivek leülnek.)

Első olvasmány (*Prima lectio*)

Felolvasó: Ez az Isten igéje.

H Istennek legyen hála.

Zsoltár (*Psalmus*)

(A zsoltár kiválasztott sorát a hivek ismétlik a felolvasóval együtt.)

Második olvasmány (*Secunda lectio*)

Felolvasó: Szentlecke N. apostol leveléből . . .
Ez az Isten igéje.

H Istennek legyen hála.
(Husvét és Pünkösd ünnepeken kisérőének következik — sequentia.)

Alleluja

(A hivek felállnak.)

(Alleluja csak énekelve, egyébként elmarad. Változó Alleluja, zsoltár-szöveg. — Nagyböjtben csak szöveg van, alleluja nélkül. Alleluja dallamok a nagyszombati énekeknél találhatók. Lásd 342. oldal.)

Örömhir (Evangelium)

(félhangosan)

P Tisztítsd meg szívemet és ajkamat, mindenható Isten, hogy méltóképpen hirdessem szent evangéliumodat.

(Segédkező pap esetén:)

P Adj áldást, Atyám!

P Az Úr legyen szívedben és ajkadon, hogy méltó és illő módon hirdesd evangéliumát: az Atya, a Fiú † és a Szentlélek nevében.

P Amen.

(Olvasás előtt:)

P Az Úr legyen veletek.

H És a te lelkeddel.

P Evangélium N. könyvéből.

H Dicsőség neked Istenünk.

(Zárás)

P Ezek az evangélium igéi.

H Áldunk téged, Krisztus.

(félhangosan)

P Az evangélium tanítása legyen bűneink bocsánatára.

Szentbeszéd (*Homilia*)

(A hivek leülnek.)

Hitvallás (*Credo*)

(A hivek felállnak.)

P Hiszek az egy Istenben.

H Mindenható Atyában, — mennynek és földnek, minden láthatónak és láthatatlannak Teremtőjében.
Hiszek az egy Úrban: Jézus Krisztusban, Isten egyszülött Fiában:
Aki az Atyától született az idő kezdete előtt.
Isten az Istentől, — Világosság a Világosságtól, valóságos Isten a valóságos Istentől.
Született, de nem teremtmény:
az Atyával egylényegű, és minden általa lett.
Értünk emberekért, a mi üdvösségünkért leszállott a mennyből.
Megtestesült a Szentlélek erejéből
Szűz Máriától és emberré lett.
Poncius Pilátus alatt értünk keresztre feszítették, kínhalált szenvedett és eltemették.
Harmadnapra föltámadott az Írások szerint, fölment a mennybe, ott ül az Atyának jobbján, de újra eljön dicsőségben, ítélni élőket és holtakat,
és országának nem lesz vége.
Hiszek a Szentlélekben,
Urunkban és éltetőnkben,
Aki az Atyától és a Fiútól származik,

Akit éppúgy imádunk és dicsőítünk,
mint az Atyát és a Fiút.
Ő szólt a próféták szavával.
Hiszek az egy, — szent, — katolikus és apostoli Anyaszentegyházban, vallom az egy keresztséget a bűnök bocsánatára, várom a holtak föltámadását és az eljövendő örök életet. Amen.

Egyetemes könyörgés (*Oratio universalis*)

(Alkalmiak, a válasz:)

H **Kérünk téged, hallgass meg minket.**

(A befejező imára:)

P . . . Krisztus, a mi Urunk által

vagy:

P . . . mindörökkön örökké.

H **Amen.**



III. AZ ÁLDOZAT LITURGIÁJA

Az áldozati adományok előkészítése

(A pap az oltárhoz megy.)

(A hivek adományát, a kenyeret és a bort, — esetleg más ajándékokat is — felszolgáló menet hozhatja az oltárhoz. Ezt és az előkészitést az áldozatra, felajánlási ének kiséri. Végül a ministráns a pap kezébe adja a bort és a vizet. — Ha a felajánló ének elmarad, a hangos olvasás is elmarad, de ebben az esetben a pap fennhangon mondja a kenyér és a bor fölajánlására az imákat.)

(A hivek leülnek.)

A kenyér felajánlása (*Oblatio panis*)

(félhangosan vagy fennhangon:)

P Áldott vagy Urunk, mindenség Istene, mert a te bőkezűségedből kaptuk a kenyeret. Felajánljuk neked, mint a föld termését és az emberi munka gyümölcsét. Ebből lesz számunkra az élet kenyere.

H Áldott legyen az Isten mindörökké!

A bor felajánlása (*Oblatio vini*)

(félhangosan)

P A bor és víz titka által részesüljünk annak istenségében, aki kegyesen részese lett emberségünknek.

(félhangosan vagy fennhangon:)

P Áldott vagy Urunk, mindenség Istene, mert a te bőkezűségedből kaptuk a bort. Felajánljuk neked, mint a szőlőtő termését és az emberi munka gyümölcsét. Ebből lesz számunkra a lélek itala.

H Áldott legyen az Isten mindörökké!

Csendes könyörgés (*Secreta*)

(félhangosan)

P Alázatos lélekkel és töredelmes szívvel kérünk, Istenünk, fogadj el minket és legyen kedves színed előtt áldozatunk.

Kézmosás (*Lavabo*)

(Félhangosan:)

P Mosd le Uram bűneimet és vétkeimtől tisztíts meg engem.

Hangos könyörgés (*Concursus populi*)

P Imádkozzatok testvéreim, hogy áldozatunk kedves legyen a mindenható Atyaisten előtt.

H Fogadja el az Úr kezedből az áldozatot nevének dicséretére és dicsőségére, mindannyiunk és az egész Anyaszentegyház javára.

Felajánló könyörgés *(Oratio super oblata)*

(A hívek felállnak.)

(A változó felajánló könyörgés vége:)

P . . . a mi Urunk Jézus Krisztus által . . .
. . . örökké

H Ámen.

Eucharisztikus imádság

Válaszos ima *(Dialogus)*

P Az Úr legyen veletek.
H És a te lelkeddel.
P Emeljük fel szívünket.
H Fölemeltük az Úrhoz.
P Adjunk hálát Urunknak, Istenünknek.
H Méltó és igazságos.

Hálaadó ének *(Prefacio)*

P Mert bizony méltó és igazságos, illő és üdvös, hogy mindig és mindenütt hálát adjunk Szentséges Atyánk, néked, szeretett Fiad, Jézus Krisztus által. A te örök Igéd ő, általa alkottál mindent, és őt küldted, hogy Üdvözítőnk és Megváltónk legyen; ezért öltött a Szentlélektől testet, és született a Szent Szüztől. Majd akaratodat teljesítve és szent népet szerezve néked, a kereszten kitárt karral elszenvedte a kínhalált, hogy föloldja a halálnak átkát, és a föltámadásról bizonyságot adjon nékünk. Mi ezért az angyalokkal és az összes szentekkel együtt dicsőségedet hirdetjük, és egy szívvel zengjük:

(Változó. — Ezekből a pap az ünnepnek és az alkalomnak megfelelőt választja ki. Közvetlen utána következik a Szent, Szent, [Sanctus].)

P és H Szent vagy! — Szent vagy! — Szent vagy! Mindenség Ura, Istene! Dicsőséged betölti a mennyet és a földet. Hozsanna a magasságban! Áldott, aki jön az Úr nevében. Hozsanna a magasságban!

Eucharisztikus imádság (Canon)

(Változó. A pap négy közül választhat, így II.)

(Hivek letérdelnek.)

P Valóban szent vagy Istenünk, minden szentség forrása.
Kérünk tehát, szenteld meg ezt az adományt Szentlelked harmatával: hogy legyen ez számunkra a mi Urunk, Jézus Krisztusnak teste és vére.
Ő, mielőtt önként átadta magát a szenvedésre, kezébe vette a kenyeret, majd hálát adott, megtörte, tanítványainak adta, és így szólt

VEGYÉTEK, ÉS EGYETEK EBBŐL MINDNYÁJAN, MERT EZ AZ ÉN TESTEM, MELY ÉRTETEK ADATIK.

(Felmutatja a Szent Testet, föltekintünk rá, a ministráns csenget.)

A vacsora után ugyanígy kezébe vette a kelyhet is, majd ismét hálát adott, odaadta tanítványainak, és így szólt:

VEGYÉTEK, ÉS IGYATOK EBBŐL MINDNYÁJAN,
MERT EZ AZ ÉN VÉREM KELYHE, AZ ÚJ ÉS ÖRÖK SZÖVETSÉGÉ, MELY ÉRTÉTEK ÉS SOKAKÉRT KIONTATIK A BŰNÖK BOCSÁNATÁRA.
EZT CSELEKEDJÉTEK AZ ÉN EMLÉKEZETEMRE.

(Felmutatja a Szent Vért, föltekintünk rá, a ministráns csenget.)

P Íme hitünk szent titka!

1.

H **Halálodat hirdetjük Urunk és hittel valljuk feltámadásodat, amíg el nem jössz.**

vagy: 2.

H **Valahányszor esszük ezt a kenyeret és iszunk ebből a kehelyből, halálodat hirdetjük Urunk, amíg el nem jössz.**

vagy: 3.

H **Üdvözíts bennünket világ megváltója, ki kereszted és feltámadásod által megmentettél minket.**

(Canon II. folytatása:)

P Ezért tehát Fiad halálának és föltámadásának emlékét ünnepelve, fölajánljuk neked, Istenünk, az élet kenyerét és az üdvösség kelyhét, és hálát adunk, mert arra méltattál minket, hogy színed előtt állhatunk és szolgálhatunk néked.

Kérve kérünk, gyűjtsön egybe a Szentlélek mindnyájunkat, akik Krisztus testében és vérében részesülünk.

Viseld szíveden, Urunk, egyházad sorsát az egész világon, tedd tökéletessé a szeretetben N. pápánkkal, N. püspökünkkel, (velem, méltatlan szolgáddal) és az egész papsággal együtt.

Emlékezzél meg N. szolgádról (szolgálódról), akit (most) magadhoz szólítottál ebből a világból.

Emlékezzél meg a föltámadás reményében elhunyt testvéreinkről is, valamint az összes megholtakról, akik irgalmat találtak nálad, és bocsásd őket szent színed látására. Könyörülj, kérünk, mindnyájukon, hogy az Isten Anyjával, a boldogságos Szűz Máriával, a szent apostolokkal és minden szenttel együtt, akik előtted kezdettől fogva kedvesek voltak, részesei lehessünk az örök életnek, és dicsőítve magasztaljunk téged, Jézus Krisztus, a te Fiad által.

P Őáltala, ővele és őbenne a tiéd mindenható Atyaisten a Szentlélekkel egységben minden tisztelet és dicsőség mindörökkön-örökké

H Amen.

A közösség áldozása

Az Úr imádsága (*Oratio Domini*)

(A hívek felállnak.)

P Üdvözítőnk parancsára és isteni tanítása szerint így imádkozunk:

P és H Miatyánk, ki vagy a mennyekben, szenteltessék meg a te neved, jöjjön el a te országod, legyen meg a te akaratod, miképpen mennyben, azonképpen itt a földön is. Mindennapi kenyerünket add meg nekünk ma és bocsásd meg a mi vétkeinket, miképpen mi is megbocsátunk az ellenünk vétkezőknek, és ne vígy minket a kísértésbe, de szabadíts meg a gonosztól.

P Szabadíts meg, kérünk, Urunk, minden gonosztól. Adj kegyesen békét napjainkban, hogy irgalmadból mindenkor bűn és baj nélkül éljünk, míg reménykedve várjuk az örök boldogságot és Megváltónknak, Jézus Krisztusnak dicsőséges eljöttét.

H Mert tied az ország, a hatalom és a dicsőség mindörökkön örökké.

Békekönyörgés (*Oratio pro pace*)

P Urunk, Jézus Krisztus, te azt mondottad apostolaidnak: Békességet hagyok rátok, az én békémet adom nektek. Ne vétkeinket nézzed, hanem Egyházad hitét, és őrizd meg Egyházadat szándékod szerint békében és

add meg teljes egységét. Ki élsz és uralkodol mindörökkön örökké.

H Amen.

P Az Úr békéje legyen veletek mindenkor.

H És a te lelkeddel.

Békeköszöntés (*Salutatio*)

P Engesztelődjetek ki szívből egymással.

H Legyen békesség köztünk mindenkor.

(Miután a pap a segédkezőket köszöntötte, a hivek a helyi szokásnak megfelelően egymást üdvözlik szeretetük kifejezéséül.)

Kenyértörés (*Fractio panis*)

(félhangosan)

P A mi Urunk Jézus Krisztus testének és vérének egyesítése váljék a szentáldozásban lelkünk üdvösségére.

Isten Báránya (*Agnus Dei*)

H Isten Báránya! Te elveszed a világ bűneit: irgalmazz nekünk!

H Isten Báránya! Te elveszed a világ bűneit: irgalmazz nekünk!

H Isten Báránya! Te elveszed a világ bűneit: adj nekünk békét!

(Hivek letérdelnek.)

Előkészület a szentáldozásra (*Preparatio ad communionem*)

(félhangosan)

P Uram, Jézus Krisztus, élő Isten Fia, te az Atya akaratából a Szentlélek közreműködé-

sével halálod által életre keltetted a világot; szabadíts meg engem szent Tested és Véred által minden vétkemtől és minden bajtól; add, hogy mindig ragaszkodjam törvényeidhez és soha el ne szakadjak tőled.

vagy;

P Uram, Jézus Krisztus, szent Tested és Véred vétele ne váljék ítéletemre és kárhozatomra, hanem jóságodból szolgáljon lelkem és testem oltalmára és gyógyulására.

(A pap térdet hajt és felmutatja a Szent Ostyát. Fennhangon mondja:)

P Íme az Isten Báránya, íme aki elveszi a világ bűneit. Boldogok, akiket meghív lakomájára Jézus, az isteni Bárány.

H Uram, nem vagyok méltó, hogy hajlékomba jöjj, hanem csak egy szóval mondd és meggyógyul az én lelkem.

Áldozási ének (*Cantus ad communionem*)

(Áldozási ének kezdő ideje a pap áldozása. — Ha nincs ének, ugy a szöveget felolvasó mondja. Felolvasó hiánya esetén a pap olvassa saját áldozása után, még mielőtt a hívőket áldoztatná.)

A pap áldozása (*Communio sacerdotis*)

(Magához veszi a Szent Testet.)
(félhangosan)

P Krisztus Teste őrizzen meg engem az örök életre.

(Magához veszi a Szent Vért.)

P Krisztus Vére őrizzen meg engem az örök életre.

A hivek áldozása (Communio fidelium)

P Krisztus Teste!

(Az áldozó válasza:)

H Amen.

(Ha két szin alatt történik az áldozás:)

P Krisztus Vére!

H Amen.

(Ha egyszerre két szin alatt történik az áldozás:)

P Krisztus Teste és Vére!

H Amen.

(Ha sok az áldozó, a hivek az áldozás ideje alatt ülhetnek. A ministráns segit az áldozás után, majd bort és vizet tölt az oltár oldalánál a kehelybe.)

(félhangosan)

P Add, Urunk, hogy tiszta szívvel fogadjuk amit ajkunkkal magunkhoz vettünk. Földi életünkben kapott ajándékod segítsen bennünket az örök életre.

(Pap és hivek leülnek.)

Imádságos hálaadás

(A pap és hivek csendet tartanak vagy énekelnek. Az ének lehet zsoltár, hálaadó ének vagy Istent dicsérő népének.)

(A hivek felállnak.)

Könyörgés (Oratio)

P Könyörögjünk.

(Az imádságos csend ide áthelyezhető papi felszólitásra.)

P . . . mindörökkön örökké.

H Amen.

IV. BEFEJEZŐ SZERTARTÁS

Hirdetések (*Annunciationes*)

(Áldás előtt még lehet helye a hirdetéseknek.)
(A hivek leülnek.)

Áldás (*Benedictio*)

(A hivek felállnak.)

P Az Úr legyen veletek.
H És a te lelkeddel.
P Áldjon meg benneteket a mindenható Isten: az Atya, † a Fiú és a Szentlélek.
H Amen.

(Bizonyos esetekben ünnepélyes áldást osztó szöveg vagy a nép fölött mondott könyörgés előzheti meg az áldást.)

A hivek elbocsátása (*Dismissio fidelium*)

P A szentmise véget ért. Menjetek békével!
H Istennek legyen hála!

(Husvét hetében hozzájön „alleluja, alleluja".)
(Mikor a mise után más liturgikus cselekmény következik, a mise szokásos befejező szertartása elmarad.)

Püspöki áldás előtt (*Benedictio Pontificalis*)

P Az Úr legyen veletek.
H És a te lelkeddel.
P Legyen áldott az Úr neve!
H Mostantól mindörökké.
P Az Úr a mi segítségünk.
H Aki az eget és a földet alkotta.

V
A SZENTÁLDOZÁS MISÉN KIVÜL

BEVEZETŐ SZERTARTÁS

Köszöntés (*Salutatio*)

(A pap különböző köszöntések közül választ:)

1.

P A mi Urunk Jézus Krisztus kegyelme, az Atyaisten szeretete és a Szentlélek egyesítő ereje legyen mindnyájatokkal.

H És a te lelkeddel.

vagy: 2.

P Az Úr legyen veletek.

H És a te lelkeddel.

vagy: 3.

P Kegyelem nektek és békesség Atyánktól, az Istentől és Urunktól, Jézus Krisztustól.

H Áldott legyen az Isten, a mi Urunk Jézus Krisztus Atyja!

vagy:

H És a te lelkeddel.

Bűnbánati cselekmény (*Actus paenitentialis*)

P Testvéreim, vizsgáljuk meg lelkiismeretünket és bánjuk meg bűneinket, hogy méltóképpen ünnepelhessük az Úr szent titkait.

(rövid csend)

(A pap különböző bűnbánati szövegek közül választ, így például:)

1.

P és H Gyónom a mindenható Istennek és nektek, testvéreim, hogy sokszor és sokat vétkeztem gondolattal, szóval, cselekedettel és mulasztással..
Én vétkem, én vétkem, én igen nagy vétkem, kérem ezért a boldogságos Szűz Máriát, az összes angyalokat és szenteket és titeket, testvéreim, hogy imádkozzatok érettem Urunkhoz, Istenünkhöz,

vagy: 2.

P Urunk, Istenünk, könyörülj rajtunk,
H Mert vétkeztünk ellened.
P Urunk, mutasd meg nekünk irgalmasságodat.
H És add meg nekünk az üdvösséget.

(Mindegyik bűnbánati szöveg az alábbi feloldozással zárul:)

P Irgalmazzon nekünk a mindenható Isten, bocsássa meg bűneinket és vezessen el az örök életre!
H Amen.

Esedezések *(Invocationes)*

P Uram irgalmazz!
H Uram irgalmazz!
P Krisztus kegyelmezz!
H Krisztus kegyelmezz!
P Uram irgalmazz!
H Uram irgalmazz!

AZ IGE LITURGIÁJA

Olvasmányok (*Lectiones*)

(Hivek leülnek.)

Első olvasmány (*Prima lectio*)

Felolvasó. Ez az Isten igéje.
H **Istennek legyen hála.**

Zsoltár (*Psalmus*)

(A zsoltár kiválasztott sorát a hivek ismétlik a felolvasóval együtt. A pap és a hivek a zsoltár helyett csendet tarthatnak.)

Második olvasmány (*Secunda lectio*)

Felolvasó: Szentlecke N. apostol leveléből . . .
Ez az Isten igéje.
H **Istennek legyen hála.**
(Husvét és Pünkösd ünnepeken kisérőének következik — sequentia.)

Alleluja

(Hivek felállnak.)
(Alleluja csak énekelve, egyébként elmarad. Változó Alleluja, zsoltár-szöveg. Nagyböjtben csak szöveg van, alleluja nélkül. Alleluja dallamok a nagyszombati énekeknél találhatók. *Lásd 342. oldal.)*

Örömhir (*Evangélium*)

(Félhangosan:)
P Tisztítsd meg szívemet és ajkamat, minden-

ható Isten, hogy méltóképpen hirdessem szent evangéliumodat.

(Segédkező pap esetén:)

P Adj áldást Atyám!

P Az Úr legyen szívedben és ajkadon, hogy méltó és illő módon hirdesd evangéliumát, az Atya, a Fiú † és a Szentlélek nevében.

P Amen.

(Olvasás előtt:)

P Az Úr legyen veletek.

H És a te lelkeddel.

P Evangélium N. könyvéből.

H Dicsőség neked Istenünk.

(Zárás:)

P Ezek az evangélium igéi.

H Áldunk téged, Krisztus.

(Félhangosan:)

P Az evangélium tanítása legyen bűneink bocsánatára.

Egyetemes könyörgés (*Oratio universalis*)

(Alkalmiak, a válasz:)

H Kérünk téged, hallgass meg minket.

(A befejező imára:)

P . . . Krisztus, a mi Urunk által

vagy:

P . . . mindörökkön örökké.

H Amen.

AZ IGE LITURGIÁJA
(RÖVIDEBB)

(Az előbbi helyett végezhető alkalomszerüen, például, mikor kevés az áldozók száma.)

(A köszöntés és a bünbánati cselekmény szövege ugyanaz, mint az Ige-liturgiának hosszabb változatánál.

Az Isten igéjének rövidebb szakaszai

(A hivek közül valaki, vagy a pap maga választás szerint olvassa a következő vagy más megfelelő szöveget.)
(fennhangon)

Aki eszi az én testemet és issza az én véremet, annak örök élete van, és én feltámasztom az utolsó napon. Az én testem valóban étel, és az én vérem valóban ital. János 6—54. 55.

Aki eszi az én testemet és issza az én véremet, annak örök élete van, és én feltámasztom az utolsó napon. Az én testem valóban étel, és az én vérem valóban ital. Aki eszi az én testemet és issza az én véremet, bennem marad és én őbenne. Amint engem küldött az Atya, én pedig az Atya által élek, úgy az is, aki engem eszik, énáltalam él. Itt a mennyből alászállott kenyér. Nem olyan ez, mint a manna, amelyet atyáitok ettek és mégis meghaltak. Aki ezt a kenyeret eszi, örökké él. János 6—54. 58.

Én vagyok az út, az igazság és az élet. Senki sem jut Atyámhoz, csak általam. János 14—6.

Aki szeret engem, megfogadja szavamat, Atyám is szeretni fogja, és hozzá költözünk. — János 14—23.

Maradjatok bennem, akkor én is bennetek maradok! Ahogyan a szőlővessző nem tud gyümölcsöt hozni önmagától, csak ha a szőlőtőn marad, úgy ti sem, ha nem maradtok bennem. János 15—4.

Valahányszor tehát eszitek ezt a kenyeret, és isztok ebből a kehelyből, az Úr halálát hirdetitek, amíg el nem jön. 1 Kor. 11—26.

SZENTÁLDOZÁS

(Hivek felállnak.)

P Üdvözítőnk parancsára és isteni tanítása szerint így imádkozunk:

P és H Miatyánk, ki vagy a mennyekben, szenteltessék meg a te neved, jöjjön el a te országod, legyen meg a te akaratod, miképpen mennyben, azonképpen itt a földön is. Mindennapi kenyerünket add meg nekünk ma és bocsásd meg a mi vétkeinket, miképpen mi is megbocsátunk az ellenünk vétkezőknek, és ne vígy minket a kísértésbe, de szabadíts meg a gonosztól . . .

(Mikor a rövidebb szertartást végezzük, a béke köszöntés elmaradhat.)

P Engesztelődjetek ki szívből egymással.

H Legyen békesség köztünk mindenkor.

(Miután a pap a segédkezőket köszöntötte, a hivek a helyi szokásnak megfelelően egymást üdvözlik szeretetük kifejezéséül.)

(Hivek letérdelnek.)

(A pap felmutatván a Szent Testet, mondja:)

P Ime az Isten Báránya, ime aki elveszi a világ bűneit. Boldogok, akiket meghív lakomájára, Jézus, az isteni Bárány.

H **Uram, nem vagyok méltó, hogy hajlékomba jöjj, hanem csak egy szóval mondd és meggyógyul az én lelkem.**

(A pap vagy helyettese ha magához veszi a Szent Testet, félhangosan mondja:)

P Krisztus teste őrizzen meg engem az örök életre.

(A hivek áldozása)

P Krisztus Teste!

(Az áldozó válasza:)

H **Amen.**

(Áldozás ideje alatt megfelelő ének énekelhető, lásd 190. oldal, 201. oldal.)

(Áldozás után a pap és hivek csendet tartanak vagy énekelnek. Az ének lehet zsoltár, hálaadó ének vagy Istent dicsérő népének. ***Lásd 184. oldal.*****)**

(Hivek felállnak.)

P Könyörögjünk!

P Istenünk, te ebben a csodálatos szentségben kínszenvedésed emlékezetét hagytad ránk, add, kérünk, Tested és Véred szent titkát úgy tisztelnünk, hogy megváltásod gyümölcsét szüntelenül élvezzük. — A mi Urunk, Jézus Krisztus, a te Fiad által, aki veled él és uralkodik a Szentlélekkel egységben, Isten mindörökkön örökké.

H **Amen.**

(Választás szerint a fenti helyett egyéb könyörgés mondható.)

(A húsvéti időben a fenti helyett az alábbit vagy más, húsvéti időre előírt könyörgést mondhat a pap.)

P Könyörögjünk!

P Kérünk, Urunk, Istenünk,
áraszd szívünkbe szereteted Szentlelkét,
hogy akiket húsvéti szentségeiddel tápláltál
azoknak szívét forrassza eggyé atyai
jóságod. Krisztus, a mi Urunk által.

H Amen.

BEFEJEZŐ SZERTARTÁS

P Az Úr legyen veletek.

H És a te lelkeddel.

P Áldjon meg benneteket a mindenható Isten:
az Atya †, a Fiú és a Szentlélek.

H Amen.

P Menjetek békével!

H Istennek legyen hála.

VI
ÁLDÁS AZ OLTÁRISZENTSÉGGEL

ÁLDÁS AZ OLTÁRISZENTSÉGGEL

(Alkalmi ájtatosságok vagy imák elvégzése után az Oltáriszentségről szóló éneket éneklik. Lásd 190. oldal. Közben a pap térdenállva megtömjénezi a szentséget. Az ének elhangzása után a pap feláll és énekli a következőt, vagy más könyörgést:)

P Könyörögjünk!
(rövid csend)

P Istenünk, te ebben a csodálatos szentségben kínszenvedésed emlékezetét hagytad ránk, add, kérünk, Tested és Véred szent titkát úgy tisztelnünk, hogy megváltásod gyümölcsét szüntelenül élvezzük. A mi Urunk Jézus Krisztus, a Te Fiad által, aki veled él és uralkodik a Szentlélekkel egységben, Isten mindörökkön örökké.

H Amen.

(a latin szöveg)

P **OREMUS: Deus, qui nobis sub Sacramento mirabili Passionis tuae memoriam reliquisti; tribue, quaesumus, ita nos Corporis et Sanguinis tui sacra mysteria venerari, ut redemptionis tuae fructum in nobis iugiter sentiamus. Qui vivis et regnas in saecula saeculorum.**

H **Amen.**

(Az áldás következik. Utána, amig az Oltáriszentséget elhelyezi a pap vagy helyettese, a nép megfelelő énekkel zárja a szertartást.)

(Engesztelő és dicsérő ima. Lásd 192. oldal.)

VII
ÉNEKEK

Az énekeket a gyakorlati élet és kialakult szokások szerint, valamint az új magyar misekönyv követelményeinek megfelelően válogattuk össze. Csoportosításuk a karvezetők és kántorok részére eligazítást nyújt. (Énekek az évközi vasárnapokra, alkalmi miseénekek, énekek az Oltáriszentségről, stb.) A kiválasztásnak igen hasznos segédeszköze a kétféle szempontú tartalomjegyzék. Minden ének vezetőszámmal rendelkezik, — amelynek az a célja, hogy a hívőket táblára való kiírással megfelelően tájékoztatni lehessen mikor a szentmisében vagy egyéb szertartásokban részt vesznek.

A hivatkozott dallamanyagot a Harmat—Sik: Szent vagy Uram énekkönyv adja meg — (rövidítése Sz. V. U.), Zsasskovszky énekkönyv (ZSA.), Werner—Bárdos; Hozsanna (HOZS.). A Magyar Misekönyv és a Magyar Országos Liturgikus Tanács egyéb kiadásai (MM.). A többi forrást teljes néven adtuk meg. Rövidítések a miseénekeknél: K — kezdetre, D — dicsőítésre, E — evangéliumra, F — felajánlásra, Sz — Szent, szentre.

Mivel a zsoltárok a nagyheti és a temetési szertartásoknál hivatalosan előírt énekek, több zsoltár került az énekgyűjteménybe. Ajánlatos zsoltárokat, mint magán-imákat is végezni. A tartalomjegyzékhez hozzáadtunk egy „Zsoltár" rovatot, így könnyebben találhatók meg.

A Szerző



Nagy Szent Gergely pápa szüleivel 540-604

MISEÉNEKEK ÉVKÖZI VASÁRNAPOKRA

1

(Sz. V. U. 220.)

K ÁLDOZATTAL járul hozzád óh nagy Isten, hív néped, — Hogy végtelen jóságodért hálát adjon tenéked. — A gyermeki hű szíveknek áldozatját nem veted meg, — Szálljon arra országodból isteni szent tetszésed.

D Dicsőség a magasságban a fölséges Istennek, — Békesség itt lenn a jámbor, jó szándékú embernek. —

Add, hogy mindig élő hittel, hív reménnyel, szeretettel — Mondjunk méltó dicséretet, óh Atyánk, szent nevednek.

Ur Jézus, te hoztad égből az üdvösség igéit, — A te drága ajándékod az egekbe vivő hit. — Ez élessze szíveinket, ez vezesse tetteinket, — Uram, Uram, kihez menjünk, ha malasztod nem segít.

F Az oltáron megújul most a kereszt áldozata,, — Mint azt vérrel bűneinkért Megváltónk bemutatta. — Ámbár itten nincs vérontás, de megvan az Istenáldás, — Bőven árad ránk a váltság, vérének szent harmata.

Sz Az angyalok seregével zengjük: szent az Úristen! — A tiszta szív örömével mondjuk: szent az Uristen! — Zengje velünk az ég és föld, melyet dicső neve betölt: — Szent az Isten, szent az Isten, örökké szent az Isten!

2

(Sz. V. U. 253.)

K BEMEGYEK SZENT TEMPLOMODBA, Uram, a szent oltárhoz. — Az aranyos oszlopok közt a királyi trónushoz. — Színed előtt leborulok, szegény bűnös elnémulok, — Égő füstnek illatával Uram, neked udvarlok.

D Bölcs Salamon kőtemplomot épített az Istennek, — Hogy ott legyen lakóhelye a szövetség-szekrénynek. — Elkerité kárpitokkal, aranyozott szép láncokkal, — Kerubimok ékesíték kiterjesztett szárnyakkal.

Hát én szegény, földnek férge, mit építsek neved-

nek? — Lakóhelyet hol szerezzek az isteni Fölségnek? — Aki por és hamu vagyok, bűneimtől roskadozok, — Lábam hogy a földet nyomja, méltó arra sem vagyok.

F Hogyha tetszik áldozatom, lelkemet fölajánlom, Örökös hű szolgálatra holtomig leláncolom. — Szenteld ékes templomoddá, szent Lelkednek hajlékává, — Rendeld égi udvarodban engedelmes szolgáddá.

3

(Sz. V. U. 221.)

K EGYBEGYÜLTÜNK, ÓH NAGY ISTEN, buzgó imádásodra, — Lelkünk méltó hadd lehessen isteni áldásodra. — Mely a tiszta áldozatban számunkra elrejtve van. — Óh tekints hát kegyelmesen itt esdeklő nyájadra.

D Legyen áldás és dicsőség mennyben a nagy Istennek! — Testi, lelki szent békesség földön minden embernek. — Az angyali seregekkel kiáltsuk nagy örömmel: — Dicsőség a jó Istennek, békesség az embernek!

Óh Atyánk, te itt a földön anyát adtál minekünk, — Kinek szívén mindörökkön békességet lelhetünk. — Szentegyházad e jó anya, az igazság oszlopa, — Nem félünk mi, bármi jöjjön, amíg ő áll mellettünk.

F Jézus Krisztus szerzeménye a kenyér s boráldozat, — Mit nevednek emlékére Uram, szolgád bemutat. — Legyen kedves, óh szent Atya, Fiad vére har-

mata, — Lelkünket, hogy hófehérre mossa, kérünk, elfogadd.

Sz Szent örökké, szent az Isten, Atya, Fiú, Szentlélek! — Zengjen égen s földön minden hálát a nagy Istennek. — Áldott, ki az Úr nevében jő angyalok körében. — Szent örökké, szent az Isten, Atya, Fiú s Szentlélek!

4

(ZSA.)

K ÍM ARCUNKRA BORULUNK előtted, Istenség, — És énekszóval áldunk, hallgass meg, óh Fölség. — Törvény szerint áldozunk, nyújts hát segedelmet, — Hogy ezen buzgóságunk nyerhessen kegyelmet.

D Téged, mennybéli Atya, illet a dicsőség. — Fiaid áldozatja imádás, szívesség. — Engedd, háborúsággal ne nyomorgattassunk, — Hogy neked bátorsággal, vígan szolgálhassunk.

Mi hiszünk az Atyában, ki mély végzéséből — Mindent világjártában teremtett semmiből.. — Fia Istenségével hozzánk bocsáttatott, — Szentlélek erejével, Szűztől fogantatott.

Sz Szavunkat és szívünket az égre emeljük, — Szabaoth Istenünket szentnek énekeljük. — Uram, méltóságoddal telve van föld és ég, — Térjen meg kegyelmeddel a vak hitetlenség.

5

(Sz. V. U. 226.)

K KEGYESSÉGGEL HIVSZ, ÓH JÉZUS atyai szent kebledre, — Hozzád megyünk mindannyian, kik meg vagyunk terhelve.

D A mennyei szent karokkal engedd, Uram, zengenünk: — Légyen áldás és dícséret neked, édes Istenünk.

E Oltárodhoz azért jöttünk követvén hívásodat, — Hogy megnyerjük az enyhülést, a te szent malasztodat.

Kihez menjünk, Uram Jézus? Igazság s út csak te vagy, — Benned hiszünk és reménylünk, soha, soha el ne hagyj!

F Itt van, mit a végvacsorán Jézus, értünk szerzettél, — És a kínos szent keresztfán szent véreddel rendeltél.

Sz A tiszta szív érzelmével zengjen buzgó énekünk: — Szent az Isten, szent az Isten, szent vagy édes Istenünk!

6

(ZSA.)

K SZENT LAKODBA JÖTT NÉPED BUZGÓN imádni téged, — Kegyes szemmel nézz reánk, óh mennyei szent Atyánk. —

A szentmise áldozat, melyet szolgád bemutat, — Legyen kedves előtted, Uram, hallgasd meg néped.

D Dicsőség az Istennek, béke az embereknek! — Zengje a föld és az ég, Urunk, neked dicsőség!

Hisszük buzgón mind, amit Jézus egyháza tanít, — Add, hogy hitünkhöz híven ragaszkodjunk mindenben.

F Kenyeret s bort áldozunk neked Istenünk s Urunk, — Mely mint hisszük Jézusnak test s vérévé változnak.

Nyerjen a szent áldozat tőled szent malasztokat, — Áraszd ránk kegyelmedet, szenteld meg hű népedet.

Sz Szent vagy, Urunk Istenünk, zengje a föld s ég velünk, — Áldassék dicső neved, mely szent mindenek felett.

7

(Sz. V. U. 230.)

K SZERETETTEL JÖNNEK HOZZÁD, Atyánk, hívő gyermekid, — Meghálálni kegyelmednek nagy jótetéményeit. — Az oltár szent zsámolyához buzgó szívünk imádást hoz, — Áldozatul hozza néked legtisztább érzelmeit.

D Szálljon égbe örömhangja a dícsérő éneknek, — Zengje velünk az ég és föld: Dicsőség az Istennek! — Legyen áldás az Atyának, ő egyszülött szent Fiának, — Legyen áldás és dícséret együtt a Szentléleknek!

E Üdvözítőnk tanítása szeretet szent törvénye, — Melyet hirdet szent egyháza lelkünk örök üdvére. — Uram, segíts megmaradnunk híven abban, amit val-

lunk, — Hogy hitünknek világánál lelkünk célját elérje.

Szeretetnek szent emléke ez az örök áldozat, — Mit most szolgád az oltáron Uram, neked bemutat. — Add, hogy kik most buzgón áldunk, érted áldozattá váljunk, — Szeretetben élve s halva lássuk egykor arcodat.

Sz Az angyalok énekével egyesüljön énekünk, — Zengvén a szív örömével: Szent vagy, édes Istenünk! — Szereteted bizonysága az ég és föld alkotmánya, — Szent vagy! ég, föld ezt kiáltsa, szent vagy, édes Istenünk!

8

(Sz. V. U. 229.)

K KEZDŐDIK AZ ÉNEK, az Úr fölségének, — Kezdődik a szent áldozat. — Alázatos hittel imánk hozzád sír fel, — Óh Atyánk, kegyesen fogadd, — Bűnbánó szívvel koldulunk, könyörülj népeden, Urunk, — Érte halt halált szent Fiad.

D Isteni szent Fölség, hála és dicsőség — Tégedet illet egyedül. — Trónod zsámolyára száll szívünk imája, — Égbe, hol szent Fölséged ül. — A szívünk tehozzád eped, köszönjük, hogy szent gyermeked — Küldted el béke-követül.

Hiszünk az Atyában, ég és föld urában, — Ő adott nekünk életet. — Szent Fia, a Bárány, drága vére árán — Istenhez visszavezetett. — Szentlélek a vígasztaló, kiben a bűnnek meghaló — Életünk újjászületett.

F A kereszt oltárán Jézus, égi Bárány, — Atyjának föláldoztatott. — Kenyér s bor színében megújítja szépen — Az áldott szent áldozatot. — Ó Atyánk, kegyesen fogadd, hintsd le ránk szent malasztodat, — S fordítsd el tőlünk haragod.

Sz Szent vagy Uram, szent, szent, zengik a mennyben fent, — Ujjongó szentek, angyalok. — Szent vagy Uram, szent, szent, bűnös földön itt lent — Visszhangnak szállnak sóhajok. — A kereszt áldja szent neved, övele hódolnak neked — Emberi s angyali karok.

9

(Hozs. 219.)

K AZ ÚRNAK DOBBAN, ég a szív. Csak róla zeng a szánk. — Mert szomjú földre manna hull: Az égi küldött harmatozza ránk.

És Isten ajkán kél a szó: Te Úr vagy, sziklaszál. — A lélek által szült a Szűz, És úri széked mindörökkön áll.

E Az Egy Igében mondta ki az Isten önmagát. — Övébe jött, s nem ösmeré a vak sötét az égnek csillagát.

10

(Hozs. 223.)

K HOZZÁD SÓHAJT A LÉLEK, URUNK, — Hozzád vonz az igaz szeretet, — Hozzád jöttünk, eléd borulunk.

Utunk állnák gonosz bűneink, — Ám addig kér esengve imánk. — Míg irgalmad reánk letekint.

D Istenhez száll dícsérő imánk. — S ha van bennünk igaz akarat, — Istentől száll a béke ránk.

Drága kincsünk nekünk a hitünk. — Hálás szívvel köszönjük, Urunk, — Hogy szólottál, hogy szerethetünk.

OLVASMÁNYKÖZI NÉPÉNEKEK

ÉVKÖZI IDŐ

11

(Hozs. 425.)

1. Úristen az égben, te vagy hajnalfényem, alle- alleluja, — Hogyha benned élek, nincs, akitől féljek, alle-alleluja.
2. Szülőm bár ha elhagy, oltalmamra itt vagy, alle-alleluja, — Véled engedj laknom, nálad legyek otthon, alle-alleluja.

12

(Hozs. 428.)

1. Egek Urát áldjuk, üdvünk tőle várjuk, zengjen víg alleluja. — Égbenyúló kőszál, népe fölött őrt áll, zengjen víg alleluja. —Műve föld és tenger,, fia minden ember, zengjen víg alleluja.

13

(Hozs. 432.)

1. Dícsérjétek az Urat, — Mind a tágas ég alatt, — Hírét zengje orgona, — Sípszó, lant és harsona, — Alleluja, alleluja. — Zúgva hirdesse a dob: Isten mindennél nagyobb. — Alleluja, alleluja.

ALKALMI MISEÉNEKEK

SZÜZ MÁRIA MISEÉNEKEK

14

(Sz. V. U. 173.)

K ÁLDOZZUNK, HÍV KERESZTÉNYEK a kegyelem kútfejének, — Hogy megadta Istenünk Szűz Máriát minekünk.

D Máriáé volt a gyermek, ki mellett az égi lelkek — Áldva így en zengettek: Dicsőség az Istennek.

Higyjünk, higyjünk, a buzgó hit megnyitja az ég ajtóit, — Ezáltal lett Mária az Istennek szent Anyja.

F Szűzanyánk, ez áldozatunk, mit Istennek bemutatunk, — Hogy fölségét dicsérje: Szent Fiadnak szerzése.

Sz Zengje ég, föld s benne minden: Szent, örökké szent az Isten! — Mint a szent Szűz zengette, mondjuk: Szent az Úr neve!

15

(Sz. V. U. 160.)

K ISTEN LEGSZEBB TEMPLOMA, üdvözlégy szent Szűzanya! — Kit, már mikor fogantatott, megszentelt az ég Ura. —Te, kiben bűn nem vala, üdvözlégy szent Szűzanya!

D Dicsőség az Istennek, békesség az embernek, — Kik tebenned, óh Szűzanyánk, oltalmazót nyertenek. — Ég s föld velünk zengjenek: Dicsőség az Istennek!

Hisszük Istenségedet, áldd meg, Uram, népedet, — Hogy Szűzanyánk nagy hitével imádhassunk tégedet. — Hűn szolgálva teneked töltsük itt az életet.

F Im, a tiszta áldozat, mit szívünk az Urnak ad, — Hogy tiszteljük méltó szívvel szent fogantatásodat. — Teáltalad az Urat nyerje meg e hódolat.

Sz Zengje ég és föld velünk: Szent vagy, édes Istenünk! — Add, Uram, ezt Máriának érzésével zengenünk. — Zengjen teljes életünk: Szent vagy, édes Istenünk!

16

(Hozs. 175.)

K KRISZTUSNAK SZENT VÉRÉN Megváltott hű lelkek, — Máriát dícsérni buzgó szívvel jertek! — Hisz a tiszta szent Szűz édes anyánk nékünk, — A bajban és vészben ő a menedékünk.

D Jóságát az Isten éreztette veled, — s kitüntetett téged az angyalok felett. — Teremtett lény nálad dicsőbb, szentebb nincsen. — Hisz egyszülött Fiad a hatalmas Isten.

Hiszem s vallom mindíg, hogy Mária lelke — Szeplőtelen tiszta, mint liliom kelyhe. — Nem eredt rá soha ős szüleink vétke, — Lelkét a véteknek árnyéka sem érte.

F Drágalátos szent Szűz, könyörögve kérlek, —

Légy szószólóm nekem, s szent Fiadat kérd meg: — Fogadja jó szívvel hálámnak fejében, — A kenyeret és bort most a szentmisében.

OLVASMÁNYKÖZI NÉPÉNEKEK

SZŰZ MÁRIA

17

(Hozs. 436.)

1. Túlcsordul a lelkünk, énekszóval zengünk: alle-alleluja. — Királynénkra nézünk, szent örömet érzünk, alle-alleluja. — Szép királyné, halljad, áldanak az ajkak, alle-alleluja.
2. Ahogy vonulsz békén, fehér szűzek élén, alle-alleluja. — Felharsan az ének, mindenek dícsérnek, alle-alleluja. — Repes a szív, dal zeng, milyen ékes és szent, alle-alleluja..

18

(A Szüz Mária hálaéneke /LK. 1—56/ motivuma alapján.)

(Hozs. 437.)

1. Magasztalom legfőbb jómat, alleluja, — Meghallgatta kérő szómat, alleluja, — Tekintetét rám vetette, alleluja, — Nem lelt nálam szegényebbre, alleluja.
2. Fennhéjázót elmarasztal, alleluja, — Alázatost felmagasztal, alleluja, — Gazdagot küld üres kézzel, alleluja, — Éhezőket megvendégel, alleluja.

MISEÉNEK MINDENSZENTEK ÜNNEPÉRE

19

(Hozs. 210.)

K NAGY ÖRÖM VAN MA AZ ÉGBEN, örvendezzünk, keresztények, — Szenteljük e dicső napot Mindenszentek ünnepének. — Gyülekezzünk szívesen, énekeljünk lelkesen: — Mindenszentek, üdv tinéktek!

D Millió szent énekel ma fönt az égben allelujá**t**, — Angyalkarok harsonái lelkesülve, híven fújják: — Üdv, dicsőség, glória néked, Isten egy Fia. — Egek, földek mind ezt zúgják.

F Fölajánljuk néked, Urunk, e legszentebb áldozatot. — Fogadd véle szívünket is, mit bűnbánat általhatott. — Szent Fiadnak keresztje, Mindenszentek érdeme, — Nyerjen nékünk bocsánatot.

ADVENTI MISEÉNEKEK

(Adventben a Glória elmarad)

20

(ZSA)

K HOZZÁD EMELEM szómat, Istenem, — Tégedet vár lelkem, hogy oltalmat nyerjen, — Jöjj el, édes Üdvözítőnk!

D Áldás, dícséret és hála néked, — Mert fényes világunk, s legfőbb boldogságunk, — Te vagy, édes Üdvözítőnk!

Hiszünk tebenned, égi szent követ, — Út, igaz-

ság, élet, hittel vallunk téged, — Istenünknek, Üdvözítőnk!

F Ím, az áldozat, melyet bemutat — Szolgád Fölségednek: jöjj el és szenteld meg, — Óh, kegyelmes Üdvözítőnk!

21

(Sz. V. U. 9.)

ÉBREDJ EMBER MÉLY ÁLMODBÓL, — Megszabadulsz rabságodból. — Közelít már üdvösséged, — Eltörlik már minden vétked.

Elküldé az Úr angyalát, — Hogy köszöntse Szűz Máriát, — Kinek tiszta, szűz méhébe — Alászállt az örök Ige.

A Szűzhöz így szól az angyal: — Üdvözlégy teljes malaszttal! — A Szentlélek megárnyékoz, — S áldott méhed gyümölcsöt hoz.

22

(Hozs. 1.)

K A KERESZTÉNYSÉGBEN HISSZÜK, valljuk régen, — Hogy az Isten minékünk — véghetetlen kegyességében — Igérte a Megváltót vígasztalásképpen.

D Dicsőség a mennyben! Öröm, áldás zengjen, — Mert az Isten kegyes volt és azonnal nagy elestünkben — Megkönyörült mirajtunk a Paradicsomkertben.

Tudjuk, valljuk régen: az idők teljében — Gábor

angyal küldeték az Istennek következképpen — S megtestesült az Ige Mária méhében.

F Isten jóságának, irgalmasságának, — Ki mindenkor kegyelmez a halandók gyarlóságának: — Felajánljuk magunkat jóságos Atyánknak.

Sz Az örök Atyának, egyszülött Fiának, — S a Szentlélek Istennek, árva lelkünk nagy vígaszának: — Dícséret és dicsőség a Szentháromságnak.

OLVASMÁNYKÖZI NÉPÉNEKEK

ADVENT

23

(Hozs. 403.)

1. Megváltó Istenem, — Könyörülj lelkemen, — Szólj hozzám én Uram, — Ajkadon béke van, — Alle-alleluja.

2. Könnyes az ételem, — Italom gyötrelem, — Benned megújhódom, — Te vagy az irgalom, — Alle-alleluja.

KARÁCSONYI MISEÉNEK

24

(ZSA.)

K KRISZTUS JÉZUS SZÜLETETT örvendezzünk, — Neki örömeneket zengedezzünk. — Dávidnak véréből, tiszta szűz méhéből — Született Krisztus nekünk.

A szűzesség lilioma kivirágzott, — S megtermé a mennyei szép virágot. — A kegyes Jézuska minekünk meghozta — Születvén a váltságot.

D Dicsőség legyen égben az Istennek, — Békesség földön a jó embereknek. — Zengjük angyalokkal, s a hív pásztorokkal: — Dicsőség az Istennek!

Hisszük, hogy Betlehemnek jászolában — Az út, élet és örök igazság van. — Az irgalmas Isten rejlik a kisdedben: — Ezt valljuk igazságban.

Imádással járulunk az oltárhoz, — Mint a kegyes Jézuska jászolához; — A hív pásztorokkal, égő buzgalommal, — Hű néped adományt hoz.

Sz Zengje velünk ég és föld: Szent az Isten! — Zengje tiszta örömmel: szent az Isten! — Zengjük Jézuskának, kit ég s föld imádnak: Szent, szent, szent az Uristen!

25

(Hozs. 15.)

K ÜDVÖZLÉGY Ó DRÁGA VENDÉG, — Kit most küldött a kegyesség, — Mindeneknek alkotója, — Embereknek megváltója.

Vígadozunk új tényednél, — Leborulunk szent szívednél, — Szénád közé könnyet öntünk, — Kicsi Jézus, így köszöntünk.

D Földön már új napvilág van, — Dicsőség a magasságban! — Angyal neki ezt kiáltja, — Néma csillag őt imádja.

Mi is immár angyalokkal, Tiszta szívű pásztorok-

kal — Jászlad előtt áldunk téged. — Ó adj nekünk békességet!

F Nem kell mennünk jászolodhoz, — Térdelünk csak oltárodhoz, — Tested-véred mindjárt itt lesz, — Eljössz hozzánk, híveidhez.

Eljössz hozzánk, hogy imádjunk, — Áldozatképp felajánljuk, — Hiszen ember értünk lettél, — Kicsi Jézus, drága testvér.

OLVASMÁNYKÖZI NÉPÉNEKEK

KARÁCSONY

26

(Hozs. 407.)

1. Mondj az Urnak éneket, alleluja, — Hirdesd, amit szíve tett, alleluja. — Jó az Isten jót ád, — Földre szállt a jóság, — Glória, alleluja.
2. Üdvözítőnk megjelent, alleluja, — Ösvényünk lett idelent, alleluja. — Jó az Isten, stb.

27

(Hozs. 410.)

1. Megszólalt Isten, él a szó, alleluja, — Mennydörgő, mégis fényhozó, alleluja. — Völgyeken át és bércen át, alleluja, — Halljuk mint búgó harsonát, alleluja.
2. Ettől a szótól dől a tölgy, alleluja, — Rendül a hegység, reng a völgy, alleluja. — Néki, ha szívünk nyitva áll, alleluja, — Mélyébe áldott béke száll, alleluja.

28

(Hozs. 42.)

K ÉGI LAKOMÁRA készüljünk, hívek — Az öröm királya már elénk siet. — Meggyógyulnak gondok, sebek, és az Úrnak békélt szívvel — Mondunk víg éneket.

Fölséges Úristen, eléd térdelünk, — Ember, angyal: minden dícsér, áld velünk. — Mert hatalmas a Te karod: A víz borrá, a bor vérré — Válik, ha akarod.

E Kánai menyegzőn a Szűzanya szól — Szent Fiához esdőn: „elfogyott a bor". — Hat kővedret megtöltének. Jézus szól: A víz borrá lesz! És újjong a sereg.

Hiszünk az Atyába: ő a hatalom. — Hiszünk egy Fiában: ő az irgalom. — Vígasztaló Szentlélekben, gondviselő, csodatevő, — Áldott egy Istenben.

F Búzakenyér és bor az áldozatunk, — Atyánk, magunkéból csak ezt adhatunk, — Harmatozd rá kegyelmedet s Krisztus teste, Krisztus vére — Lesz a szent áldozat.

NAGYBŐJTI MISEÉNEKEK

(A Glória elmarad)

29

(Sz. V. U. 57.)

K BUZGÓ SZÍVVEL ÜNNEPELJÜK Üdvözítőnk kínjait, — Szívtörődve elkísérjük Golgotára

lépteit. — Ó kegyelmek főkegyelme, mely miránk, nagy bűnösökre — Vére által árad itt.

Óh nagy Isten, mind az ég, föld megdicsőít tégedet, — S minden, ami él azokban, áldja nagy Fölségedet. — De Fiadnak áldozatja legfőképpen megmutatja — Végtelen kegyelmedet.

Óh kegyelmes Üdvözítőnk, hisszük tanításidat, — Melyeket megtartva, nékünk Isten áldást osztogat. — Hisszük, mert a szent keresztfa, s drága véred bizonyítja, — Hogy nem csalhat meg szavad.

F Az áldozat az oltáron most megújul csendben itt, — Melyet értünk a keresztfán Jézus egykor végbevitt. — Drága vére bő harmatja mi lelkünket mosogatja, — Amit a bűn elrútít.

Sz Zengje szívünk, zengje nyelvünk: Szent vagy, édes Jézusunk! — Mert te lettél a keresztfán a mi lelki orvosunk. — Hajtsd szívünk a jóra, kérünk, benned van csak egy reményünk, — Hogy lakodba juthatunk.

30

(Sz. V. U. 58.)

K BŰNBÁNÓKNAK MENEDÉKE! Trónusodhoz eljövünk, — Ah! mert máshol nincs üdv s béke, — Jézus irgalmazz nekünk.

Szenvedésed drága árán váltottad meg életünk, — Óh! ne hagyj el minket árván, — Jézus kegyelmezz nekünk.

Hisszük, Uram, mindazt, amit üdvünk végett

hinni kell, — Amit a szentegyház tanít, — Ebben élünk s halunk el.

F Kenyeret s bort áldozatul felajánlván teneked, — Kérünk, add meg bő jutalmul — Megértésre szent kegyed.

Sz Szent vagy, Uram! örökké szent, mi megváltó Istenünk! — Mit a szentek zengnek ott fent, — Add nekünk is zengenünk.

OLVASMÁNYKÖZI NÉPÉNEKEK

NAGYBÖJT

31

(129. zsoltár motivuma alapján)

(Hozs. 412.)

1. Mélyből száll fel a sóhaj, szívbeli bánat tép, — Felség, nézd el a vétkem, fájlalom régesrég. — Makulátlan senki sincs, aki eléd állhat, — Ne bűnömet mérlegeld, mutatkozz Atyámnak.
2. Hajnalt vár, aki virraszt, téged az én lelkem, — Tőled úttalan úton messzire tévedtem. — Jó szívvel ha megbocsátsz, amíg élek, áldlak, — Reménysége boldogít mennyek országának.

32

(122. és 21. zsoltárok motivuma alapján)

(Hozs. 414.)

1. Ura intésére figyel a hű szolga, — Tetszésére lenni legeslegfőbb gondja. — Igy tekintek én is Uram

irgalmára, — Esedezve kérem, bűnöm megbocsássa.

2. Uram, vess már véget nyomorúságomnak: — Víz vagyok, mely szétfoly, viasz, mely megolvad. — Kiszáradt a torkom, égő seb az ínyem, — Elesettségemből karod fölsegítsen.

HUSVÉTI MISEÉNEKEK

33

(ZSA.)

K ALLELUJA! ÖRVENDEZZÜNK! Krisztus Jézus föltámadt. — És reánk az ő sírjából győzedelmi fény árad. Áldozzunk hát oltáránál, mint dicsőült sírjánál. — Alleluja! Örvendezzünk, Krisztus Jézus föltámadt.

D Alleluja! Magasztaljuk az isteni fölséget. — Ki föltámadván meghozta a lelki békességet, — Miután szent vére árán megmentett keresztfáján, — Alleluja! Magasztaljuk az isteni fölséget.

Alleluja! Szent hit fénye ragyog Jézus sírjából, — Ha követjük üdvösségre támadunk a halálból. — Az igazság irgalomnak igéi nála vannak, — Alleluja, szent hit fénye ragyog Jézus sírjából.

F Alleluja! Áldozattal járulunk az oltárhoz, — Mint az Isten bárányának égi szent asztalához, — Tudva, hogy e szent áldozat a méltóknak üdvöt ad, — Alleluja, áldozattal járulunk az oltárhoz.

Sz Alleluja! Szent az Isten! Őt imádja ég és föld, — Mert dicső föltámadása örömmel mindent betölt.

Dicsőségének szent fénye jövő éltünk reménye, — Alleluja, szent az Isten, őt imádja ég és föld.

34

(Hozs. 90.)

KÖRVENDETES NAPUNK TÁMADT, Jézus Krisztus mert feltámadt. — Örvendjünk, vígadjunk. Vígan mind most mondjunk Alle: allelujját!

Szent asszonyok a kősírhoz visznek, fűszert holt Krisztushoz. — Szívük elfogódott. Uruk, hogy ott nem volt. Alle: alleluja!

Fájdalmuk nagy örömmé vált, fényes angyal eléjök állt: — Jézusról hirdeti, hogy sír már nem fedi. Alle: alleluja!

Urunkat ha látni vágytok ti és a hű tanítványok, — Galileában vár., feltámadt, nincs itt már! Alle: alleluja!

Jézust, hogy ők megtalálták, szavait is meghallották: — Hívek ne féljetek, békesség véletek! Alle: alleluja!

OLVASMÁNYKÖZI NÉPÉNEK

HUSVÉT

35

(Hozs. 418.)

1. Alleluja, alleluja, alleluja, alleluja. — Nagy jóvoltát hirdessétek most a Teremtőnek, — Félredobott terméskövet állít szegletkőnek, Alleluja, alleluja.

2. Alleluja, alleluja, alleluja. — Isten adta szép napunkat töltsük ünnepléssel, — Magasztaljuk Megváltónkat hangos énekléssel. Alleluja, alleluja.

OLVASMÁNYKÖZI NÉPÉNEK

MENNYBEMENETEL

36

(Hozs. 420.)

1. Égi kapuk nyíljatok sarkig kitárulva, — Most vonul be Uratok, alle-alleluja.
2. Ki juthat fel valaha Urunkkal a csúcsra? — Tisztaszívű jut oda. alle-alleluja.
3. Istent aki keresi, áldásos az útja, — Megváltója szereti, alle-alleluja.

MISEÉNEK PÜNKÖSDRE

37

(Sz. V. Ü. 259.)

JÖJJ SZENTLÉLEK ÚRISTEN, — Áraszd reánk teljesen, — Mennyből fényességedet, — Mennyből fényességedet! — Jöjj el, jöjj el, — Jöjj el, jöjj el, Jöjj Szentlélek Uristen!

Jöjj el, árvák gyámola, — Jöjj el, szívünk orvosa, — Oszd ki égi kincsedet, — Oszd ki égi kincsedet. — Jöjj el, stb.

Jöjj el, lelki vígaszunk, — Testi, lelki támaszunk, — Érezzük bőségedet, — Érezzük bőségedet. — Jöjj el, stb.

Fáradságban nyugalmunk, — Hévben hűvös árnyékunk, — Sírásunkban örömünk,, — Sírásunkban örömünk. — Jöjj el, stb.

P Áraszd reánk Szentlelkedet és újjászületünk.

H És megújul az egész világ. (Alleluja.)

OLVASMÁNYKÖZI NÉPÉNEK

PÜNKÖSD ÉS ÉVKÖZI IDŐ

38

(Hozs. 422.)

1. Dícsérd lelkem dallal a nagy Úristent, alleluja, alleluja. — Nagy voltával nincs aki vetekedjen, alleluja, alleluja. — Mennybolt az ő sátra, palástja a fény, — Étkét tőle kéri minden földi lény. Alleluja, alleluja.
2. Arcát rejti, éj lepi a világot, alleluja, alleluja. — Lelkét küldi, föld színe kivirágzott, alleluja, alleluja. — Dícsér minden műved magasságos Úr, — Dícsérünk, míg élünk lankadatlanul. Alleluja, Alleluja.

MISEÉNEKEK SZENTHÁROMSÁG VASÁRNAPJÁRA

39

(ZSA.)

SZENTHÁROMSÁGNAK az én életemet, — Fölajánlottam testemet lelkemet. — Őt fogom dícsérni és dicsőíteni. — Áldassál Szentháromság, örökké egy valóság.

Dicsőség legyen az örök Atyának, — A nagy mindenség hatalmas Urának, — Mind földön, mind mennyben őt imádja minden. — Áldassál, stb.

40

(Sz. V. U. 222.)

FUTVA JÖTTEM ELIBÉD SZENTÉLYEDBE, Isten, — Édes arcod örömét be kerestem! — Mint a szarvas hűs eret, csobogót, — Úgy kívánlak, mérhetetlen égi jót.

Háromságban örök egy, téged magasztallak, — Békességet permetezz az igaznak! — Énekszóval áldalak művedért, — Áldott Krisztus, kegyelmedbe visszavégy.

EGYÉB OLVASMÁNYKÖZI NÉPÉNEKEK KÜLÖNBÖZŐ ALKALMAKRA

APOSTOLOK

41

(Hozs. 441.)

1. Téged hirdet az ég, zeng a mennybolt, alleluja. — Benned ébred a lét, rólad harsog, alleluja. — Művedet áldja mind, ami él, — Csillagos este, hajnali fény. — Alleluja, alleluja.
2. Sátrat ver föl a nap hajnalt bontva, alleluja. — Égő szárnyakra kap, fényét ontja, alleluja. — Alkotó Isten, szent nagy Urunk! — Trónod elébe hadd borulunk, — alleluja, alleluja.

FÉRFI SZENTEK

42

(Hozs. 444.)

1. Felséges Isten, érted omlott vérem, — Ellenem támadt megannyi testvérem. — Én minden órán országodért éltem, — alleluja.
2. Látszatra győztek, mégsem vagyok veszve, — Tőrbe nem estem, üres a kelepce; — Vész, vihar elmúlt, magasztallak egyre, — alleluja.

NŐI SZENTEK

43

(Hozs. 449.)

1. Isten útján járni gyönyörűség. — Amit rendelt tenni: igaz hűség. — Neki élni szabadság, alleluja, — Helytállani boldogság, alleluja.
2. Hogy utadat járjuk, segíts minket. — Igazság útjára vezess minket. — Ezt áhítja a szívünk, alleluja, — Ez legyen az életünk, alleluja.

ÁLDOZÁS UTÁNI ZSOLTÁR
ÉS ISTENT DICSÉRŐ ÉNEKEK

44

(116. számu zsoltár)

L A U D A T E DOMINUM OMNES GENTES, — Laudate eum omnes populi. — Quoniam confirmata est super nos misericordia eius, — Et veritas Domini manet in aeternum.

— Gloria Patri et Filio et Spiritui Sancto, — Sicut erat in principio, et nunc et semper, — Et in saecula saeculorum. Amen.

45

(116. számu zsoltár.)

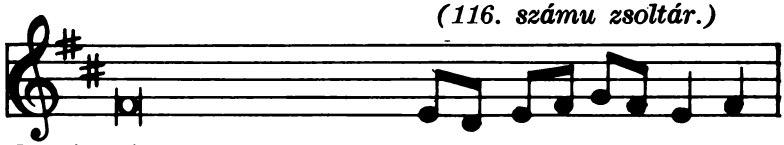

1-Dicsérjétek az Urat..min- den nem-ze-tek.
2-Mert megerősödött
rajtunk az ő.....ir- gal-mas-sá-ga,
3-Dicsőség az Atyá-....nak és Fi- u-nak,
4-Miképpen kezdetben
vala.....most és min-den-kor



1-Dicsérjétek őt.....min-den né- pek.
2-és az Úr igaz
vólta megmarad.....mind-ö-rök- ké.
3-és Szentlé-.....lek Isten- nek.
4-és mindörökkön.....ö-...rök-ké A- men.

46

(Bárdos—Kertész: Harmonia Sacra)

MINDEN FÖLDEK ISTENT DICSÉRJÉTEK! — Ujjongjatok és énekeljetek! — Daloljatok az Úrnak! Daloljatok az Úrnak citerával, — Citerával és zengő muzsikával, — Citerával és zengő muzsikával, — Harsona zengje s bugó, bugó kürtök őt, — Ujjongjatok az Úr s király előtt!

47

(ZSA.)

TÉGED ISTEN DICSÉRÜNK, Urunknak vallunk s Atyánknak, — Téged e földön velünk minden teremtményid áldnak, — Neked minden hatalmak földön s mennyben hódolnak.

Szent fölséged nagy voltát angyalid kilenc osztálya — Dicsérvén énekszóval szünet nélkül eképp áldja: Szent, szent, szent vagy Uristen! és dicső földön, mennyben.

Apostolok, próféták, vértanuk, dicsőült szentek, — És az anyaszentegyház hívei áldva dicsérnek, — Atya, Fiú, Szentlélek, egyenlő szent személyek.

Atyaisten egy Fia Krisztus, dicsőség királya! — Testet vévén magadra, mentél értünk kínhalálra, — Most jobbján ülsz Atyádnak, honnan eljössz bíránknak.

48

(Hozs. 280.)

GYŐZELEMRŐL ÉNEKELJEN napkelet és napnyugat, — Millió szív összecsengjen, magasztalja az Urat, — Krisztus újra földre szállott, vándorlásunk társa lett, — Mert szerette a világot, kenyérszínbe rejtezett. — Krisztus, kenyér s bor színében, úr s király a föld felett, — Forrassz eggyé békességben minden népet s nemzetet.

Egykor értünk testet öltött, kisgyermekként jött közénk, — A keresztfán vére ömlött váltságunknak béreként. — Most az oltár Golgotáján újra itt a drága vér, — Áldozat az Isten Bárány, Krisztus teste a kenyér. — Krisztus, kenyér stb.

István király árva népe, te is hajtsd meg homlokod, — Borulj térdre, szórd elébe minden gondod, bánatod. — A kereszt volt ezer éven reménységed oszlopa: — Most is Krisztus jele légyen jobb jövődnek záloga. — Krisztus, kenyér stb.

49

(Sz. V. U. 276.)

TÉGED, ISTEN DICSÉRÜNK!

Téged Úrnak ismérünk,
Téged, örök Atyaisten,/Mind egész föld áld és tisztel.
Téged minden szép angyalok,/kerubok és szeráfkarok,
Egek és minden hatalmak/szűntelenül magasztalnak.
Szent vagy, szent vagy,/erősséges szent Isten vagy!

Nagyságoddal telve ég, föld/dicsőséged mindent betölt.
Téged dícsér, egek Ura,/apostolok boldog kara.
Dícséretes nagy próféták/súlyos ajka hirdet és áld.
Jeles mártír seregek/magasztalnak tégedet.
Vall tégedet világszerte/Szentegyházad ezerszerte.
Óh, Atyánk, téged/s mérhetetlen nagy fölséged.
S azt, ki hozzánk tőled jött le,/Atya igaz egyszülöttje.
És áldjuk veled/vígasztaló Szentlelkedet.
Krisztus, Isten egyszülöttje/király vagy te mindörökre.
Mentésünkre közénk szálltál, — szűzi méhet nem utáltál.
Halál mérgét megtiportad,/mennyországod megnyitottad.
Isten jobbján ülsz most széket,/Atyádéval egy Fölséged.
Onnan leszel eljövendő,/mindeneket ítélendő.

(letérdelve)

(hangváltással)

Téged azért Uram, kérünk,/mi megváltónk maradj vélünk.
Szenteidhez végy fel égbe,/ az örökös dicsőségbe.
Szabadítsd meg Uram, néped,/áldd meg a te örökséged.
Te kormányozd, te vigasztald,/mindörökké felmagasztald.

(felállva)

(alaphangon)

Mindennap dícsérünk téged,/szent nevedet áldja néped.

Bűntől e nap őrizz minket,/és bocsásd meg vétkeinket.
Irgalmazz, Uram, irgalmazz,/híveidhez légy irgalmas.
Kegyes szemed legyen rajtunk,/tebenned van bizodalmunk.

(hangváltással)

Te vagy Uram, én reményem,/ne hagyj soha szégyent érnem!

(alkalmi válaszos ima)

P Üdvözítsd népedet, Urunk! és áldd meg örökségedet.
H **Kormányozd és védelmezd most és mindörökké.**
P Napról napra áldunk Téged!
H **Szent nevedet áldjuk mindörökké.**
P Urunk, ments meg ma minden bűntől minket!
H **Irgalmazz nekünk, Urunk, irgalmazz!**
P Urunk, mutasd meg nekünk irgalmasságodat.
H **Mert Tebenned bízunk!**
P Tebenned van bizodalmunk!
H Ne hagyj soha szégyent érnünk!

ÉNEKEK AZ OLTÁRISZENTSÉGRŐL

50

(Dallam változó)

O SALUTARIS HOSTIA, quae coeli pandis ostium, — Bella premunt hostilia, da robur fer auxilium.

Uni trinoque Domino sit sempiterna gloria, — Qui vitam sine termino nobis donet in Patria. Amen.

51

(Dallam változó)

Ó ÜDVÖSSÉGES ÁLDOZAT, ki eget nyitsz néped előtt. — Ellenség hoz reánk hadat,, küldj segítséget, adj erőt!

Egy háromságos Istenünk, örök dicsőség Teneked, — Ki a hazában minekünk adsz határtalan életet. Amen.

52

(Dallam változó)

TANTUM ERGO sacramentum veneremur cernui, — Et antiquum documentum novo cedat ritui, — Praestet fides supplementum sensuum defectui.

Genitori genitoque laus et jubilatio, — Salus, honor, virtus, quoque sit et benedictio, — Procedenti ab utroque compar sit laudatio. Amen.

53

(Az utolsó és előtte való vers külön szám alatt van, mert gyakran csak azokat szoktuk énekelni.)

(Sz. V. U. 108.)

MONDJ ÉNEKET, ZENGŐ NYELVEM, szentséges Úr Testének!
Adj hálákat, buzgó lelkem, drágalátos Vérének!
Mit a Szűznek méhéből vőn, s ád emberi nemzetnek.

Tiszta szüztől véve testet, földre szállt, és jára itt:
Boldogítva hintegette szent igéje magvait,
S befejezte főcsodaval életének napjait.

Végvacsorán, mikor ennék kedves tanítványival,
S az ünnepet megszentelné az ó-törvény módjával:
Kenyér és bor színe alatt testét adá csodával.

Igéjére kenyér testté, a bor vérré változik,
Bár az elme s érzékenység ezen elcsodálkozik,
De a tiszta szív nyugodtan a hitre támaszkodik .

54

(Dallam változó)

AZÉRT EZT A NAGY SZENTSÉGET leborulva imádjuk,
Teste s vére Úr Krisztusnak, mert itt vagyon, jól tudjuk.
Ha elménkkel meg nem fogjuk, hitünkkel megfoghatjuk.

Az Atyának és Fiúnak dícséret és tisztesség,
Szentlélekkel egyetemben áldás, örök dicsőség,

Háromságban egy szent Istent áldjon minden nemzetség! (Amen.)

ENGESZTELŐ IMA ÉS ÉNEK

55

Áldott legyen az Isten.
Áldott legyen az Ő szent neve.
Áldott legyen Jézus Krisztus, valóságos Isten és valóságos ember.
Áldott legyen Jézus szent neve.
Áldott legyen Jézus szentséges Szíve.
Áldott legyen Jézus drágalátos vére.
Áldott legyen Jézus a legméltóságosabb Oltáriszentségben.
Áldott legyen a Szentlélek, a vígasztaló.
Áldott legyen a Szűz és Istenanya, Mária.
Áldott legyen az Ő Szeplőtelen Fogantatása.
Áldott legyen a Boldogságos Szűz dicsőséges mennybevétele.
Áldott legyen Szűz Mária szent neve.
Áldott legyen Szent József, a szent Szűz tisztaságos jegyese.
Áldott legyen Isten angyalaiban és szentjeiben. Amen.

56

(Sz. V. U. 129.)

SZENT VAGY URAM, szent vagy, — Minden fölött szent vagy, — Jézus kenyér színében, — az Oltáriszentségben.

Térdet, fejet hajtok, — Néked áldást mondok, — Hiszem, itt vagy valóban, — E nagy Szakramentomban.

57

(Sz. V. U. 112.)

EZ NAGY SZENTSÉG VALÓBAN — Ezt imádjuk legjobban, — Melyet Jézus nekünk hagyott Testamentomban.

Jelen van itt test és vér, — Minden kinccsel ez felér, — Ha elhagyjuk vétkeinket, minden jót ígér.

Állj mellettünk, nagy Isten, — Titkos kenyér színében, — Légy irgalmas és meghallgass minden szükségben.

Háborútól oltalmazz, — Híveidnek irgalmazz, — Betegséget, éhínséget tőlünk távoztass.

58

(Sz. V. U. 116.)

IMÁDLAK, NAGY ISTENSÉG, — Test s vér, titkos mély Szentség, leborulva. — Itt van Isten s emberség, — Véghetetlen nagy Fölség, föláldozva.

Üdvözlégy, te szent manna! — Ennél többet ki adna? Nincs mód benne. — Ez az égi nagy jóság, — A teljes Szentháromság nagy kegyelme.

Szent testével így táplál, — Hogy ne ártson a halál! Mily kegyesség! — Szent vérével harmatoz, — Így szelídít magához ez Istenség.

59

(ZSA.)

ÜDVÖZLÉGY, ÁLDOTT LÉGY szent Test és Vér! — Mely kenyér s bor színben elrejtettél. — Lelkünk eledele, bús szívünk öröme, — Megváltó Jézusunk teste s vére.

Csodálja ég és föld irgalmadat, — Hogy ily áldozatra adtad magad. A bűnös emberért, a háládatlanért — Adtál kínhalállal oly drága bért.

60

(Sz. V. U. 142.)

ZÁLOGÁT ADTAD, ÓH JÉZUS, örök szeretetednek, — Rendelvén e nagy Szentséget és adván tieidnek, — Hogy teveled egyesüljünk, s téged viszont szeressünk, — Örök hála és imádás légyen azért nevednek.

Irgalmadban nem vizsgáltad a mi gyarlóságunkat És ellened elkövetett sok hálátlanságunkat. — Megmenteni így akartál, azért értünk meghaltál, — Eltörölvén a keresztfán régi adósságunkat.

61

(Sz. V. U. 132.)

ÜDVÖZLÉGY ÉDES JÉZUSUNK! — Erős hittel itt megvallunk, — E szentségben mi imádunk, — Istenünknek magasztalunk.

Te vagy világ Megváltója, — Mennyországnak

megnyitója, — Éhes lelkünk táplálója, Bús szívünknek orvoslója.

Elménk ezen csodálkozik, — Értelmünk is álmélkodik, — Hogy tested itt elrejtezik, — Kenyérszínbe öltözködik.

62

(ZSA.)

ÓH SZERETET SZENT EMLÉKE, Jézus szent teste s vére, — Ki jelen vagy az oltáron lelkünknek élelmére, — Vedd szívünk mély imádását, lelkünk erős fogadását, — Háladásul s viszonzásul neved dicsőségére.

Mit az utolsó vacsorán tanitványidnak adtál, — S annyi kín közt a keresztfán érettünk feláldoztál, — Itt van drága tested, véred, Istenséged, emberséged — Elrejtezve, te szeretve végig velünk maradtál.

Óh! Ki ennyire szerettél élve halva bennünket, — És az örök boldogságra így táplálod lelkünket, — Add, hogy kik most magasztalunk, hozzád mindig hűk maradjunk, — Hit, reményben szeretetben tartsd meg végig szívünket.

63

(Saját gyüjtemény)

ITT AZ ÜNNEPÉLYES CSENDBEN, az Oltáriszentségben, — Jézus árasztja kegyelmét, nálunk lakva szüntelen. — Mily jó itt lenni, mily jó pi-

henni, — Jézus legszentebb Szívén, — Jézus legszentebb Szívén.

Itt az ünnepélyes csendben, száll a sóhaj Tefeléd, — Te is jobban hallgatsz ránk, ha szánk helyett szívünk beszél. — Mily jó itt lenni, stb.

Jézus, ki nagy szeretetből folyton köztünk lakozol, — Hogy szívünk végső percéig legyen kedves otthonod. — Mily jó itt lenni, stb.

64

(Saját gyüjtemény)

JÖJJ HOZZÁM, ÉN ÜDVÖZITŐM, jöjj forró vágyam, — Ne tekintsed én sok vétkem, jöjj, maradj nálam. — Jézus, Jézus, epedve várlak, — Jöjj én édes Üdvözítőm, jöjj, maradj nálam.

Mosd le a te szent véredben minden bűnömet, — Öt sebedbe rejts el engem, Krisztus, szerelmem. — Jézus, Jézus, stb.

Mosd le a te szent véredben minden bűnömet, — Csak nálad van üdülésem, irgalmazz nekem. Jézus, Jézus, stb.

65

(Sz. V. U. 118.)

KRISZTUS TESTE ÉS SZENT VÉRE, angyaloknak étele, — Elevenen van itt jelen a kenyér és bor-színben. — Boruljunk le és rettegve imádjuk e Fölséget, — az Oltáriszentséget.

Bár e csodát, hitünk titkát elménk meg nem fog-

hatja, — De biztosít az igaz hit, melyre Jézus taníta. — Boruljunk le, stb.

A keresztfán haldokolván rejlett csak az Istenség, — Itt elrejtve és elfedve Istenség és emberség. — Boruljunk le stb.

66

(Sz. V. U. 114.)

ÉGBŐL SZÁLLOTT SZENT KENYÉR, — Értünk ontott drága vér, — Hittel áldunk és imádunk, — Bár az elme föl nem ér.

Véghetetlen Istenség, — Szerető nagy kegyesség, — Az oltáron velünk áldjon, — Tégedet a föld s az ég.

Óh mennyei seregek! — Velünk egyesüljetek, — Tiszta lelkek, az Istennek — Irgalmáról zengjetek.

67

(Sz. V. U. 122.)

MOST AZ ÚR KRISZTUSNAK drágalátos teste, — Itt felemeltetett szentséges szent vére, — A kenyér s bor színe alatt ez a titkos nagy áldozat, — Jézust magasztaljuk, szent, szent, szent, kiáltjuk.

Imádunk tégedet, óh drága nagy Szentség, — Melyben elrejtve van Istenség s emberség. — A kenyér s bor, stb.

Kérünk óh Jézusunk, add, hogy hozzád térjünk, — Szent tested s véredben méltóképp résztvegyünk. — Igy hisszük, hogy majd menny-égben — Mint most

kenyér s bor színében — Nevedet áldhatjuk, szent, szent, szent, kiáltjuk.

68

(Sz. V. U. 123.)

MOST LETT A KENYÉR Krisztus testévé, — Most vált a színbor Jézus vérévé. — Test már a kenyér, a bor igaz vér. — Hiszem ezt, ámbár elmémbe nem fér.

Itt az Istenség az emberséggel, — Im megegyezett nagy szövetséggel. — Ebben reménylek, amíg csak élek, — Ebben erősíts, Jézusom, kérlek.

Itt a test és vér felmutattatott, — Mely a keresztfán értünk ontatott. — Óh nagy szeretet, érted menynyit tett, — Valld meg hát, bűnös, mért nem szereted.

69

(Sz. V. U. 127.)

ÓH SZENTSÉGES, óh kegyelmes, édességes Jézusom! — Dicsértessél, tiszteltessél, én megváltó Krisztusom! — Szállj be szívem hajlékába, jöjj be lelkem pitvarába, — Ott nyugodjál, ott lakozzál, soha el se távozzál.

Téged áldlak, magasztallak mély alázatossággal, — Megölellek, megcsókollak, úgy imádlak nagy lánggal. — Légy irgalmas, légy kegyelmes, kérlek, tőled el ne kergess, — Én szívemhez szorítalak, mint angyalok, kívánlak.

70

(Saját gyüjtemény)

ÓH ÜDVÖZITŐ JÉZUSOM, szerelmed, hogy hálálhatom? — Szeretni vágylak tégedet, miként szerettél engemet. — Jézus, kit rejt e nagy Szentség, örökre hőn imádva légy, — Szűz Mária veled együtt legyen dícsérve mindenütt.

Szomjas, miként forrás után sietve fut, enyhet kíván, — Hasonlóképp óhajtlak én, óh Jézusom, siess felém. — Jézus, kit rejt stb.

71

(ZSA.)

ÓH URAM, ÓH URAM, nem vagyok méltó, — Hogy bejöjj, hogy bejöjj hajlékomba, — Hanem csak, hanem csak szóval mondjad, — És meggyógyuland és meggyógyuland én bűnös lelkem. (3-szor éneklendő.)

72

(Sz. V. U. 136.)

ÜDVÖZLÉGY OLTÁRISZENTSÉG! — Csodálatos szent Istenség! — Téged szívből mind imádunk, oltárodnak trónján áldunk. — Üdvözlégy szent Szakramentom! — Százezerszer, meg ezerszer én Jézusom!

Ha szenteknek nagy szívével, s angyaloknak lángnyelvével — Köszönthetne minden lélek, méltán úgy sem dícsérnének. — Üdvözlégy stb.

73

(ZSA.)

DICSÉRD SION ÜDVÖZITŐD, — Jó pásztorod, hű segítőd, — Áldja hangos éneked. Áldja hangos éneked.

Himnuszt mondj egész szíveddel, — Szóddal úgy sem érheted el, — Méltón nem dícsérheted, — Méltón nem dícsérheted.

Nagy dologról szól az ének. — Élet élő kútfejének, — A kenyérnek hódolunk, — A kenyérnek hódolunk.

Estelén a búcsútornak — A tizenkét apostolnak — Mit kiosztott Krisztusunk, — Mit kiosztott Krisztusunk.

Hangosan hát fönnesengjen, — Ujjongjon és égre csengjen — Zengő lelkünk hangja ma, — Zengő lelkünk hangja ma.

Mert mit ajkunk most magasztal: — Amaz ünnep, amaz asztal, — Amaz első lakoma, — Amaz első lakoma.

Ott új Húsvét napja támadt, — Új kötése új királynak, — Régi Húsvét betellett, — Régi Húsvét betellett.

ÉNEKEK JÉZUSRÓL ÉS JÉZUS SZENT SZIVÉRŐL

74

(Sz. V. U. 150.)

URAM JÉZUS, LÉGY VELÜNK, mi egyetlen örömünk. — Nálad nélkül keserűség itt a földön életünk. — Óh egyetlen örömünk, Uram Jézus légy velünk.

Uram Jézus, tégedet szívünk lelkünk úgy eped,
— Mert kívüled nem találhat sehol biztos nyughelyet.
— Boldog mással nem lehet, Uram Jézus, csak veled.

75

(Saját gyüjtemény)

HOZZÁD MENEKÜLÖK, Jézus isteni Szíve, — Hogyha vész fenyeget, te segíts engemet, — Tenálad van az üdv, tenálad van a béke, — Te vagy, óh drága Szív, a bűnösök menedéke. — Jézus Szíve, könnyezve hozzád járulok, — Bűnöm súlya alatt sírva feljajdulok. — Szeretlek tége.....det,
szeretlek tégedet,
Megbánom vétke .....met,
megbánom vétke-

met,
Felajánlom ne .....ked
felajánlom neked
Testemet lelke .....met
testemet, lelkemet,
Óh örökre hív drága Szív.

76

(Sz. V. U. 154.)

JÉZUSOMNAK SZIVÉN megnyugodni jó, — Elmerülni benned, csendes tiszta tó, — Földi bútól, bajtól szíved enyhülést ad, — Tenálad lelkünk megpihen, ki sírva sírt, vígad.

Jézusom szent szívét lándzsa döfte át, — Megnyitotta nékünk drága oldalát. — Szent szívébe rejtve törli minden bűnünk, — A szenvedés ott nem sajog, őbenne örülünk.

77

(Sz. V. U. 113.)

ÉDES JÉZUS, NEKED ÉLEK, — Édes Jézus, neked halok, — Életemben, halálomban édes Jézus, tiéd vagyok.

78

(Saját gyüjtemény)

ÓH JÉZUS SZENT SZIVE, tebenned bízom én, — Tebenned bízom én, — Óh Jézus szent Szíve, —

óh Jézus szent Szíve, — Tebenned bízom én. (3-szor éneklendő.)

79

(ZSA)

Ó H ÖRÖK SZERETET nagy mélysége, — Megváltó Jézusunk kegyes Szíve! — Hozzád folyamodunk esdve, kérve, — Tekints itt könyörgő híveidre. — Jézus Szíve, kérünk, végy be — Minket szerelmednek kegyelmébe.

Előttünk a váltság keresztfája, — A mi vétkeinknek drága ára. — Ott oldalad sebe ki van tárva, — Az epedő lelket mindig várva — Jézus Szíve, stb.

80

(Sz. V. U. 144.)

É D E S JÉZUS, ÉN SZERELMEM, óh mily nagyon szeretlek, — Te vagy kincsem és mindenem, hű szívembe elrejtlek. — Jöjj el, jöjj el, siess már, — Jézus, téged szívem vár.

Édes Jézus, mivel téged minden felett szeretlek, — Minden kincset és örömet érted Jézus megvetek. — Jöjj el, stb.

Buzgó szívvel kérlek téged, óh Jézus, örök Fölség! — Szeretettel s kegyelemmel teljes igaz Istenség, — Jöjj el, stb.

81

(Dallam 1635.)

O QUAM AMABILIS,
Es, bone Jesu!
O dulcis Jesu!
Quam delectabilis,
Es, pie Jesu!
O cordis jubilum,
Mentis solatium,
O bone Jesu!
O bone Jesu!

Quam admirabilis,
Es, bone Jesu!
O dulcis Jesu!
Quam honorabilis,
Es, pie Jesu!
O cordis jubilum,
Mentis solatium,
O bone Jesu!
O bone Jesu!

82

(ZSA)

ADD NEKEM JÉZUS SZIVEDET, akarlak szeretni, — Mert az én szívem kedvedet nem tudja keresni, — Ha csak veled nem egyesül, ha szívedben nem részesül, — Jézus, én szerelmem! Jézus én szerelmem!

Érettem a szűz méhében te testbe öltöztél, — A kenyér és bor színében eledelem lettél, — Hogy teveled egyesüljek, és csak téged szeresselek, — Jézus én szerelmem! Jézus én szerelmem!

Óh, csodálatos egyesség: itt van e szent helyen, — Az Isten és az emberség egy személyben jelen, — Amit itt látsz, nem csupa jel, hanem angyali eledel, — Jézus teste s vére, Jézus teste s vére.

Óh, kegyelemnek tengere! érted eped szívem, — Óh angyaloknak kenyere, téged óhajt lelkem, — Tápláljad éhes lelkemet, áztassad száraz szívemet, — Jézus teste s vére, Jézus teste s vére.

83

(Sz. V. U. 146.)

HOL VAGY ÉN SZERELMES Jézus Krisztusom? — Hol találjak téged, kegyes Megváltóm? — Adj világosságot, mert fényes vagy, — Nálad nélkül szívem igen bágyadt.

Téged az én lelkem kíván keresni, — Mert tenálad nélkül el kell kárhozni, — Óh szerelmes Krisztus, fordulj hozzám, — Vígasztald meg szívem, tekints énrám.

Míg fel nem találjak, keresni foglak, — Mind éjjel, mind nappal sírva kiáltlak, — Óh jelenj meg, Krisztus, szomorúnak, — Vígasztalást hozzál te szolgádnak.

84

(Josvay: Lelki gyöngyök)

ÓH ÉDES ISTENEM, én minden reményem, — Csak te vagy egyedül életem s mindenem. — Istenem, szeretlek, tőled el sem megyek, — Valahová fordulsz, utánad sietek.

Óh édes Istenem, csak téged szeretlek, — Kívüled mást soha nem is kedvelhetek. — Istenem, szeretlek, stb.

Kísértsen test, világ ezer mesterséggel, — Égesse szívemet csábítás tüzével. — Istenem, szeretlek, stb..

85

(Saját gyüjtemény)

ÓH JÉZUS ÉN SZERELMEM, Tied szívem

lelkem. — És minden gondolatom most és mindenkoron. — Hiszen áldott kegyes szíved, — oly forrón szeret engemet. — Óh hadd, hogy szerethesselek, én Uram Istenem!

Óh Jézusom szent Szíve mit szenvedtél értem? — Mennyi kínt és gyötrelmet okozott a vétkem? — Szent Szíved végső csepp vére, — bűnöm engesztelő bére, — Óh miért nem szeretlek tehát? Én Uram Istenem!

Szent Szíved kész mindenkor kegyelmet nyújtani. — A szívből megtérőnek bocsánatot adni. — Jöjjetek hozzám fáradtak, — szívemben nyertek nyugalmat, — Óh vonj magadhoz engem is, én Uram Istenem!

Szerető Szíved még a bűnöst sem zárja ki. — Irgalmas kegyelméből, hogyha kész megtérni. — Te vagy a leghívebb barát, — ki minden rosszért csak jót ád, — Óh légy irgalmas hozzám is, én Uram Istenem!

ÉNEKEK
A BOLDOGSÁGOS SZŰZ MÁRIÁRÓL

86

(Sz. V. U. 284.)

BOLDOGASSZONY ANYÁNK, régi nagy pátrónánk, — Nagy ínségben lévén, így szólít meg hazánk: — Magyarországról, édes hazánkról, — Ne feledkezzél el szegény magyarokról.

Óh Atyaistennek kedves, szép leánya, — Krisztus Jézus anyja, Szentlélek mátkája, — Magyarországról, stb.

87

(Sz. V. U. 285.)

EGEK ÉKESSÉGE, földnek dicsősége, — Magyarok asszonya s királynéja, — Hozzád buzgó szívvel, s köteles hűséggel — Járulunk, szentséges Szűz Mária! — Mint pátrónánkhoz, édes anyánkhoz, — Teljes reménységgel folyamodunk, — S minden szükségünkben fohászkodunk.

88

(ZSA)

ÉGI SZŰZ VIRÁG, áldjon a világ, — Té-

ged, óh Szűz Mária! — Mert te mihozzánk, mint édesanyánk, — Jó vagy, jó vagy, Mária.

Óh légy oltalom, mert bűn súlya nyom, — Minket, óh Szűz Mária! — Égből kiesni, bűnben elveszni — Ne hagyj, ne hagyj Mária.

89

(ZSA)

ÓH ÉLETÜNK REMÉNYE! Istennek szent Anyja! Dicsőségedből nézz le, s légy néped oltalma. — Kik főképp bűnbe estünk, zokogva, sírva esdünk: Mária, Mária, Mária, segíts!

Te látod, mennyi bajjal kell mindig küzdenünk, — Hogy kísértéssel s jajjal van telve életünk. — Magunkban bízni félünk, azért esengve kérünk: Mária, Mária, Mária, segíts!

90

(Josvay: Lelki gyöngyök)

NAGYASSZONYUNK, HAZÁNK REMÉNYE, bús nemzeted zokogva esd. — Nyújtsd irgalom-jobbod feléje, botlásiért óh meg ne vesd. — Mi lesz belőlünk, hogyha te elhagysz, bús árvaságunk sírba hervaszt, — Minden reményünk csak te vagy, szent Szűz Anyánk, — Szent Szűz Anyánk, óh el ne hagyj!

Hozzád sír a jobbak keserve, jámbor családok tűzhelyén, — A szebb idők után esengve, mikor nap ült hazánk egén. — Óh kérjed Istent újra miértünk,

ne hagyd elveszni árva népünk, — Minden reményünk stb.

91

(Sz. V. U. 195.)

TE VAGY FÖLDI ÉLTÜNK vezércsillaga, — Édes reménységünk, kegyes Szűzanya! — Téged rendelt jó anyánknak az Isten Fia, — Azért áldunk örvendezve, óh Szűz Mária!

Te hajnalcsillag vagy éltünk hajnalán, — Hogy kövessünk annak egész folyamán, — Téged rendelt, stb.

92

(Saját gyüjtemény)

ÓH NAGYASSZONY, nemzetünk reménye, — Rád szegezzük könnytelt szemeink, — Veszni indult István öröksége, — Szép kertedben ős erényeink. — Szállj közénk, óh sírj te is velünk, — Könnyeiddel mentsd meg nemzetünk.

Ifjúságunk hófehér virága — Porba hullott, alszik szent hite, — Hü szerelmed, szereteted lángja — Nem hevít igaz magyar szívet. — Szép Nagyasszony, sírj te is velünk, — Könnyeiddel mentsd meg nemzetünk. — Szállj közénk, óh sírj te is velünk, — Könnyeiddel mentsd meg nemzetünk.

93

(Saját gyüjtemény)

ÓH MÁRIA, ISTEN ANYJA, énnekem is

jó anyám, — Szívemnek szent lángbuzgalma dícsér késön és korán, — Bánatomban s örömömben, jó s balsorsban csak azt zengem: —Üdvözlégy Szűz Mária, üdvözlégy Szűz Mária.

Ha gyermeked leszek mindig, ígérem ezt Szűzanyám, — Kérlek, ne hagyj engem soha, oltalmazó pátrónám. — Végórámban állj mellettem, hogy akkor is azt zenghessem: — Üdvözlégy Szűz Mária, üdvözlégy Szűz Mária.

94

(Sz. V. U. 292.)

MÁRIÁT DICSÉRNI hívek, jöjjetek,, — Mert ő fogja kérni Fiát értetek. — Üdvözlégy Mária. mondja minden hív, — Áldott légy Mária, mondja nyelv és szív.

Ha értünk Mária Fiát kérleli, — Kérését szent Fia meg nem vetheti. — Üdvözlégy Mária, stb.

95

(Saját gyüjtemény)

ÓH LEGSZENTEBB SZIV ASSZONYA. — El ne fordulj tőlünk soha, — Gyengék vagyunk, bűnben élünk, — Légy segélyünk, maradj vélünk, — Isten előtt védelmezz, — Teéretted legyen hozzánk kegyelmes, — Óh legszentebb Szív Asszonya.

Sok rosszat szül ez a világ, — Szeplőtelen égi virág, — Te vagy csupán tiszta jóság, — Szűzességben állandóság, — Isten előtt stb.

96

(Josvay: Lelki gyöngyök)

ÓH ÁLDOTT SZÜZANYA, mennvei szép rózsa, — Boldog mennyországnak drága gyöngyvirága, — Bűnösnek kegyes szószólója! — Vigyázz reánk, Édesanyánk, — Angyaloknak királyné-asszonya, — Angyaloknak királyné-asszonya.

Hajtsd hozzánk, óh Anyánk, angyali orcádat, — Drága szent Fiadat érettünk imádjad, — Hogy láthassuk mennyben szent Atyánkat. — Vigyázz reánk stb.

97

(ZSA)

ÜDVÖZLÉGY SZENT SZÜZ teljes malaszttal, — Igy köszönté angyal a szép Szűz Máriát, — Krisztusnak választott Anyját.

És **mon**dá tovább, Ur vagyon veled, — Ime fogansz fiat, akin fogsz örülni, — Menny és a föld álmélkodni.

Óh **ang**yal úgy mond, miként lehet ez? — Mert szűz leány vagyok, férjet nem ismerek. — Bizonyságim ebben egek.

A **Szent**léleknek rád száll ereje, — Mert miként a harmat reggel száll a földre, — Ugy lesz az ő születése.

Angyal szavának hivén a szent szűz, — Magát megalázza, szolgálónak vallja, — Legyen úgy mint szavad mondja.

98

(Hozs.171.)

MONDJ SZIVEM DALT és magasztald Máriának szent nevét. — Őt dícsérjed és megüljed buzgalommal ünnepét. — Kell csodálnod, hogyha látod, mily magasra tétetett. — Mert szülőnek s tiszta szűznek csak magát nevezheted.

Hívd segédül, hogy bűnöktől tisztogassa lelkedet. — Nem tetéznek annyi vétkek, őt ha buzgón tiszteled. — Higyjed érte szent szülötte minket újra befogad. — Bánkódóknak, jobbulóknak bő kegyelmet osztogat.

Zengj szívem dalt és magasztald a világ nagyasszonyát, — Mert legyőzte ő szülötte a pokolnak zsarnokát. — Üdvözítő anyja lett Ő, kiben éltünk újula. — Véghetetlen jókat Isten nyújt nékünk őáltala.

99

(Hozs. 191.)

Ó DICSŐSÉGES ASSZONYSÁG, — Nap-szépen fénylő tisztaság. — Kit illet mennyben boldogság — És égben, földön méltóság.

Életünk Éva elveszté, — Te szent Szülötted megszerzé, — Siralmainkat elvevé — És boldogságunk megnyeré.

Égi királynak szent Anyja, — Világosságnak ajtaja, — Kiben az élet szép napja — Magát miránk kiárasztja.

Dicsőség szentek Szentinek, — Ki alkotója min-

dennek, — Atya, Fiú, Szentléleknek, — Örökkön élő Istennek.

100

(Sz. V. U. 287.)

ANGYALOKNAK KIRÁLYNÉJA, tiszta Szűz! — Kérjed a te szent Fiadat érettünk. — Ékes virágszál, hozzád esdeklünk, — Szép Szűz Mária, könyörögj értünk!

Pátriárkák királynéja, tiszta Szűz! stb.
Prófétáknak királynéja, tiszta Szűz! stb.
Apostolok királynéja, tiszta Szűz! stb.
Vértanúknak királynéja, tiszta Szűz! stb.
Hitvallóknak királynéja, tiszta Szűz! stb.
A szűzeknek királynéja, tiszta Szűz! stb.
Mindenszentek királynéja, tiszta Szűz! stb.
Rózsafüzér királynéja, tiszta Szűz! stb.
Békességnek királynéja, tiszta Szűz! stb.
Magyarország Nagyasszonya, tiszta Szűz! stb.

LORETTÓI LITÁNIA

101

(Sz. V. U. 200.)

Uram irgalmazz nekünk!
Krisztus kegyelmezz nekünk.
Krisztus hallgass minket!
Krisztus hallgass meg minket!
Uram irgalmazz nekünk!
Mennybéli Atya Isten!

Megváltó Fiú Isten!
Szentlélek Úr Isten!
Szentháromság egy Isten!
Irgalmazz minekünk!

Szentséges Szűz Mária!
Istennek szent Anyja!
Szűzeknek szent szűze!
Krisztusnak szent Anyja!
Könyörögj érettünk!

Isteni kegyelemnek anya!
Tisztaságos anya!
Szeplőtelen szűz anya!
Makula nélkül való anya!
Könyörögj érettünk!

Szűz virág szent anya!
Szeretetreméltó anya!
Csodálatos anya!
Teremtőnk szent anyja!
Könyörögj érettünk!

Üdvözítőnknek anyja!
Nagy okosságú szűz!
Dicsérendő szent szűz!
Nagy hatalmú szent szűz!
Könyörögj érettünk!

Kegyes és irgalmas szűz!
Hívséggel teljes szűz!
Igazságnak tüköre!

Bölcsességnek széke!
Könyörögj érettünk!

Örömünknek oka!
Lelki tiszta edény!
Tiszteletes edény!
Ájtatosságnak teljes edénye!
Könyörögj érettünk!

Titkos értelmű Rózsa!
Dávid királynak tornya!
Elefántcsontból való torony!
Mária, aranyház!
Könyörögj érettünk!

Frigynek szent szekrénye!
Mennyországnak ajtaja!
Hajnali szép csillag!
Betegek gyógyítója!
Könyörögj érettünk!

Bűnösök oltalma!
Szomorúak vigasztalója!
Keresztények segítsége!
Magyarország oltalmazója!
Könyörögj érettünk!

Angyalok királynéja!
Pátriarkák királynéja!
Próféták királynéja!
Apostolok királynéja!
Könyörögj érettünk!

Mártírok királynéja!
Hitvallók királynéja!
Szűzek királynéja!
Minden szentek királynéja!
Könyörögj érettünk!

Eredeti bűn nélkül fogantatott királynéː
Szent olvasó királynéja!
Béke királynéja!
Magyarok Nagyasszonya!
Könyörögj érettünk!

Isten báránya, te elveszed a világ bűneit.
Kegyelmezz minekünk.
Isten báránya, te elveszed .... hallgass meg minket!
Isten báránya, te elveszed .... Irgalmazz minekünk.

Krisztus hallgass minket!
Krisztus hallgass meg minket!
Uram irgalmazz nekünk!
Krisztus kegyelmezz nekünk.
Uram irgalmazz nekünk!

SZŰZ MÁRIA KARÉNEKEK

102

(Sz. V. U. 201.)

ÜDVÖZITŐNK ÉDESANYJA, menynyeknek megnyílt kapuja, — Tengerjárók szép csillaga, boldogságos Szűz Mária!

Légy segítség hű népednek, az elesett bűnösök-

nek, — Ki szülője Istenednek, anyja lettél Teremtődnek.

103

(Sz. V. U. 203.)

MENNYORSZÁGNAK KIRÁLYNÉJA! — Angyaloknak szent asszonya! — Áldott gyökér Szűz Mária! — Üdvözlégy Krisztus szent Anyja.

Teáltalad e világra — Új világosság virrada, — Örülj dicsőség virága, — Kinél szebb nem jött világra.

Áldott légy drágalátos Szűz! — Isten veled szép virág szűz! — Mennyben szent Fiad mellett ülsz, — S tudjuk, rajtunk is könyörülsz.

104

(Sz. V. U. 207.)

MENNYORSZÁGNAK KIRÁLYNÉJA, — Irgalmasságnak szent anyja, — Élet, édesség, reménység, — Üdvözlégy szép Szűz Mária.

Évának árva fiai, — Számkivetett maradéki, — Siralminak örökösi, — Sok nyavalyáknak hajléki.

E siralomnak völgyében, — Kik nyavalygunk nagy ínségben, — Hozzád sóhajtunk menny-égbe, — Hol vagy örök dicsőségben.

105

(Sz. V. U. 205.)

MENNYNEK KIRÁLYNÉ ASSZONYA, — Örülj szép Szűz, Alleluja! — Mert kit méhedben

hordozni méltó voltál, Alleluja! — Amint megmondotta vala, feltámadott, Alleluja! — Imádd Istent, hogy lemossa bűneinket, Alleluja!

106

AVE MARIA, gratia plena, Dominus tecum.
Benedicta tu in mulieribus, et benedictus
fructus ventris tui Jesus.
Sancta Maria, Mater Dei
Ora pro nobis peccatoribus
Nunc et in hora mortis nostrae. Amen.

A SZŰZ MÁRIA HÁLAÉNEKE

107

(Magnificat Luk. 1-56.)

MAGASZTALJA LELKEM az Urat,
és szívem újjong üdvözítő Istenemben.
Tekintetre méltatta alázatos szolgáló leányát:
íme ezentúl boldognak hirdet minden nemzedék,
mert nagy kegyelmet adott nekem a Mindenható,
a mi szent Istenünk.
Irgalmasan megáldja nemzedékről nemzedékre mindazokat, akik félő tisztelettel hódolnak neki.
Nagyszerű dolgokat művel karjának ereje,
a szívük szándékában gőgöseket széjjelszórja.
Uralkodókat taszít le trónjukról,
de fölemeli az alázatosakat.
Jóllakatja az éhezőket,
de üres kézzel küldi el a gazdagokat.

Fölkarolja szolgáját, választott népét,
megemlékezve irgalmáról,
amint megígérte Atyáinknak,
Ábrahámnak és utódainak mindörökre.

KARÁCSONYI ÉNEKEK

108

(Saját gyüjtemény)

ÖRVENDJÜNK MINDNYÁJAN, Krisztus született, — Lejövén a földre, értünk ember lett. — Hozzánk való szeretetből a menny honát elhagyá ő, — Gloria, gloria, gloria in excelsis Deo.

Az ég tele fénnyel, angyalok jönnek, — Bájló ékes hangon glóriát zengnek. — Hozzánk való szeretetből, stb.

109

(Sz. V. U. 21.)

DICSŐSÉG MENNYBEN AZ ISTENNEK! — Dicsőség mennyben az Istennek! — Az angyali seregek vígan így énekelnek: — Dicsőség, dicsőség Istennek.

Békesség földön az embernek! — Békesség földön az embernek! — Kit az igaz szeretet a kis Jézushoz vezet, — Békesség, békesség embernek.

Dícsérjük a szent angyalokkal, — Imádjuk a hív pásztorokkal. — Az isteni gyermeket, ki minket így szeretett, — Dícsérjük, imádjuk és áldjuk.

110

ADÉSTE, FIDÉLES!
Laeti triúmphántes
Veníte, veníte in Béthlehem,
Natum vidéte Regem angelórum.
Veníte adorémus,
Veníte adorémus,
Veníte adorémus Dóminum.

Deum de Deo,
Lumen de lúmine,
Gestant puéllae víscera
Deum verum génitum, non factum.
Veníte...
Cantet nunc Io
Chorus angelórum,
Cantet nunc aula coeléstium,
Glória, glória in excélsis Deo.
Veníte...

111

(Sz. V. U. 32.)

PÁSZTOROK, pásztorok örvendezve — Sietnek Jézushoz Betlehembe, — Köszöntést mondanak a kisdednek, — Ki váltságot hozott az embernek.

Angyalok szózata minket is hív, — Értse meg ezt tehát minden hű szív, — A kisded Jézuskát mi is áldjuk. — Mint a hív pásztorok magasztaljuk.

112

(Bárdos—Kertész: Harmonia Sacra)

GLÓRIA szálljon a mennybe fel, — Jöjjön a

földre a béke, — És az emberi szívbe a jóakarat. — Amen, Amen.

113

(Sz. V. U. 18.)

AZ IGE MEGTESTESÜLT Názáretben, — Kit Mária szűzen szült Betlehemben. — Itt vagyon elrejtve kenyérszínben, — Imádjuk mindnyájan egyetemben.

Ezt az igaz nagy Isten bölcsessége — Mindeneknek javára cselekedte. — E dolgon angyalok csodálkoznak, — Emberek, állatok álmélkodnak.

Betlehembe ne menjünk, föltaláljuk — Jelen e szent oltáron, s magasztaljuk. — Mert szívünk ha tiszta és ártatlan, — Kedvesebb az neki, mint az arany.

Dícsőség és dícséret az Atyának, — E világra született szent Fiának, — És vele a kegyes Szentléleknek, — Szentháromságban az egy Istennek.

114

(Josvay: Lelki gyöngyök)

ÓH BOLDOG BETLEHEM, áldások városa, — Ott sír a védtelen, bús árvák támasza. — Földiek öröme, égiek szent gyönyöre, Ne sírj kis Jézuskám!

Még a vészfergeteg nem zúg fejed felett, — Ölelő szeretet dajkál, enyelg veled. — Védnek az angyalok, őrt állnak a pásztorok: — Ne sírj kis Jézuskám!

Nem Judás az, ki most csókokkal elborít, — Szűz-

anyád az, ki most hő keblére szorít. — Ringatnak karjai, befödöznek szárnyai, — Ne sírj kis Jézuskám!

115

(Sz. V. U. 25.)

MENNYBŐL AZ ANGYAL lejött hozzátok — Pásztorok, pásztorok, — Hogy Betlehembe sietve menvén, — Lássátok, lássátok.

Istennek Fia, aki született — Jászolban, jászolban, — Ő leszen néktek Üdvözítőtök — valóban, valóban.

Mellette vagyon az édesanyja — Mária, Mária, — Barmok közt fekszik, jászolban nyugszik — Szent Fia, szent Fia.

A kis Jézuskát egyenlőképpen — Imádják, imádják, — A nagy Uristent ilyen nagy jókért — Mind áldják, mind áldják.

116

(Saját gyüjtemény)

CSENDES ÉJ, boldog éj, a világ álma mély, Csak a szent Szűz van még ébren, — Szent Józseffel zengve szépen, — Álmodj álmodj édesen, — Édes kedves gyermekem.

Csendes éj, fényes éj, sötétség eltűnél. — Ő, út, élet és igazság, — a világnak világosság, — Most midőn megszületett, — Jézus Megváltónk eljött.

117

(Sz. V. U. 29.)

ÓH GYÖNYÖRŰ SZÉP titokzatos éj, — Égszemű gyermek, csöpp rózsalevél, — Kisdedként az édes Úr jászolában megsímul — Szent karácsony éjjel.

Óh fogyhatatlan csodálatos ér, — Hópehely ostya, csöpp búzakenyér, — Benne, lásd, az édes Úr téged szomjaz, rád borul, — Egy világgal ér fel.

118

(Sz. V. U. 20.)

CSORDAPÁSZTOROK, midőn Betlehemben — Csordát őriznek, éjjel a mezőben.

Isten angyali jövének mellékjük, — Nagy félelemmel telék meg ő szivük.

Örömet mondok nektek, ne féljetek, — Mert ma született a ti üdvösségtek.

119

(Sz. V. U. 23.)

ISTENGYERMEK, kit irgalmad közénk lehozott, — Angyaloknak énekével néked áldozok, — Terjeszd fölém kezedet, hogy az istenszeretet — Töltse el ma szívem, lelkem jászolod tövén.

Bár nem látom gyermek-arcod szent vonásait, — Hiszem mégis rendületlen, hogy már te vagy itt, — És mosolygón fölfogod könnyemet, amit hozok — Ajándékul jászolodnak trónusához én.

Istengyermek, nézd szívemnek forró vágyait, — Boldogságot adni másnak nincs hatalma itt. — Csak tenéked, Istenem, óh ha arcod megjelen, — Áldott ostya szent színében, boldog vagyok én.

120

(Josvay: Lelki gyöngyök)

FEL NAGY ÖRÖMRE, most született, — Aki után a föld epedett. — Mária karján égi a lény, — Isteni kisded szűznek ölén. — Egyszerű pásztor jöjj közelebb, — Nézd a te édes Istenedet.

Nem ragyogó fény közt nyugoszik, — Bársonyos ágya nincs neki itt. — Csak ez a szalma, koldúsi hely, — Rá meleget a marha lehel. Egyszerű pásztor térdeden állj, — Mert ez az égi s földi király.

121

(Saját gyüjtemény)

ITT E SZÉP MEZŐN égi fényözön, — Tündöklő angyalok énekelnek. — Hozzánk érkezők, földre szálltak ők, — Váltságot hirdetvén mindeneknek. — Pásztorok örvendjünk, Jézushoz siessünk, — Föl útra föl társak Betlehembe.

Boldog éjjel ez, váltságot jelez, — Kit régtől jósoltak, emberré lett. — Nincs már éjjelünk, Jézus van velünk, — Ő a fény, ő a nap, ő az élet. — Látni a kisdedet, kit angyal hirdetett, — Pásztorok, siessünk Betlehembe.

ÉNEKEK GYERTYASZENTELŐRE

122

(Sz. V. U. 163.)

KI NEGYVEN NAP ELŐTT üdvösségünkre — Lejöttél az égből bűnös földünkre, — Szálli be lelkünk hajlékába, — Ó világ világossága!

Ki a szűz méhében testbe öltöztél, — Hogy megmentsd az embert, emberré lettél, — Szállj be stb.

123

(Nunc Dimittis, Lukács 2—32.)

(A következő versszak a zsoltárok versei között énekelhető.)

Antifona (5. tónus)

H Új fény támadt, pogányoknak üdvösség, kiválasztott nemzetednek dicsőség.

MOST MÁR ELBOCSÁTHATOD SZOLGÁDAT, Uram,
Igéreted szerint békességben,
Minthogy szemmel láttam küldöttedet,
az Üdvözítőt.
Őt adtad nekünk, hogy meglássa minden nemzet,
új fény támadt:
Pogányoknak üdvösség,
Kiválasztott nemzetednek dicsőség.

ÉNEKEK HAMVAZÓSZERDÁRA

124

(MM.)

BŰNBÁNATI RUHÁT ÖLTSÜNK,
hamut hintsünk fejünkre.
Böjtöljünk és könnyes szemmel boruljunk az Úr elé,
végtelen nagy irgalmában megbocsátja bűneinket Istenünk.
A templomcsarnok és az oltár között sírjanak az Úr papjai,
hangos szóval kiáltozzanak az Úr szolgái:
Kíméld, Urunk népedet, kíméld,
ne hagyd, hogy elhaljon ajkunkon dícséreted.

125

(Hozs. 51.)

HAMVAZKODJÁL hívő lélek, mert porba tér ez az élet. — Akármennyit örvendeznél, ne feledd, hogy porból lettél.

Hamvazkodjál, szegény ember, viseld sorsod türelemmel: — Hamu hull a gyötrelemre, s irgalom a hű szívekre.

Örömeink mind elmúlnak, könnyeink is porba hullnak. — Boldogok, kik megjavulnak, hamu szaván megindulnak.

Ó, ki tested meggyötörted s a Golgotán összetörted: — Adj nekünk is töredelmet, testünk ellen győzedelmet.

S ha majd egyszer sírba szálltunk, testünk szerint porrá váltunk: — Őrizd porló csontjainkat s hamvainknak adj nyugalmat.

NAGYBŐJTI ÉNEKEK

126

(Sz. V. U. 63.)

A KERESZTFÁHOZ megyek, — Mert máshol nem lelhetek — Nyugodalmat lelkemnek. — S ott talállak, óh Szűzanya, — Fájdalom közt bágyadozva, — Tőr veré át lelkedet.

Mely gyötrelem volt neked — Isteni szülöttedet — Látni szegény jászolban. — S midőn annyi ellenségek — Romlására esküvének, — Tőr veré át lelkedet.

De midőn ezek felett — Láttad, mennyit szenvedett — Szenvedett az ártatlan. — Láttad őt a Kálvárián, — Két lator közt a keresztfán, — Kínodat ki mérje meg?

A nap elsötétedett, — Ennyi kínt nem nézhetett, — Borzadván rengett a föld. — Sírt, kesergett, gyászolt minden — Az egész nagy természetben — De gyötrelmed nagyobb volt.

127

(Hozs. 55.)

KERESZTEN HALDOKLÓ ÉDES JÉZUSOM — Jövök én tékozló, hozzád orvosom, — Nagy bű-

nökkel telten eléd térdepeltem, — Én kegyes Jézusom tisztítsd meg a lelkem.

Lábadnál, Jézusom, vezekelni jó, — Én gőgös homlokom a porba való. — Most tudom mit érek, bűnös ember féreg, — Most tudom; por vagyok és a porba térek.

Szórjad, ó Istenem főmre hamudat. — Bánat és kegyelem tisztaságot ad. — Én vétkem, én vétkem, én igen nagy vétkem, — Lábadnál levetem töredelmességben.

Én kegyes Jézusom, tied vagyok én! — Menynyei orvosom, egyetlen remény. — Csak egy, amit kérek: majd ha porba térek, — Lássa meg arcodat a megtisztult lélek.

128

(ZSA)

ÓH SZENT KERESZT ÁLDOTT FÁJA, —Drága a te gyümölcsöd, — Isten ember Úr Krisztus, Úr Krisztus, — Rajtad függ értünk Jézus.

Te vagy váltságunk zászlója, — Üdvösségünk záloga, — Rajtad a kín és halál, és halál, — Örök éltünkre szolgál.

Fán kezdődött kárhozatunk, — Fán végződött váltságunk. — Egyik halált okozott, okozott, — A másik éltet hozott.

129

(ZSA)

AZ ATYÁNAK EGY FIA, Isten ember

értünk — Éjjel elfogattaték édes Üdvözítőnk.

Kedves tanítványai elhagyák, s azonnal — Rárohantak a zsidók, karddal és botokkal.

Hurcolák Pilátushoz őt hat óra tájban ,— S vádolák hamis tanúk mint gonoszt szavában.

Megkötözve álla ott, csapdosák orcáját, — Rútul összepökdösék az egek világát.

Kilenckor kiált a nép: fel, feszítsd fel őtet! — S gúnyolódva rá bíborpalástot terített.

130

(Sz. V. U. 71.)

KERESZTÉNYEK SÍRJATOK, — Mélyen szomorkodjatok, — Keseregjen minden szív, — Aki Jézusához hív.

Nincsen abban irgalom, — Hozzád buzgó fájdalom, — Aki téged meg nem szán, — Óh Jézus a keresztfán.

Szent testednek sebeit, — Vérrel folyó kékeit, — Aki látja és nem sír, — Élő hittel az nem bir.

A kősziklák repednek, — Nap és hold sötétednek, — Minden állat megindul, — Csak a bűnös nem búsul.

131

(Hozs. 49.)

ÁRVA BŰNÖS LELKEM RESZKET, — Átkarolja szent kereszted. — Édes Jézus, szíved értem, — Mennyi vért vesztett!

Tilos, gonosz úton jártam, — Hívó szódra nem

vigyáztam. — Édes Jézus, Golgotáig — Jártál utánam.

Tévedt bárány, gyönge, hűtlen: — Bűn árjában elmerültem. — Égi pásztor, szent szívednek — sokba kerültem.

Bűnöm szennyét úgy utálom, — Karjaim csak feléd tárom. — Jöjj el, édes, könyörülj meg — rossz báránykádon.

Szent öledre síró lélek — Karjaidba visszatérek. — Ott maradok, néked élek —amíg csak élek.

Jézus, édes jó szerelmem, — Mily jó nálad megpihennem. — Engedd szíved szent irgalmát — örökre zengnem.

132

(ZSA)

SZERETTÉL ENGEMET, szeretlek tégedet, én Jézusom! — Te megváltál, értem haltál, kínokat szenvedtél, — Keresztfán függöttél, én Jézusom!

Ha pokol nem volna, s mennyország elmúlna, én Jézusom! — Szeretnélek, kedvelnélek, mert te csak egyedül — Jó vagy mindenestül én Jézusom!

133

(ZSA)

ÁLLA A KESERVES ANYA, — Keresztfánál síránkozva, — Midőn függne szent Fia, — Midőn függne szent Fia.

Kit lelkének bánatában, — És siralmas fájdalmában, — Hegyes tőr általjára, — Hegyes tőr általjára.

Óh mely nagy volt rettegése, — Aggodalma, s epedése, — Mely gyötrelmet szenvede, — Mely gyötrelmet szenvede.

Sírt és szíve vérzett, látván, — Hogy nagy kínban a keresztfán — Függ isteni gyermeke, — Függ isteni gyermeke.

Ki az, aki meg nem indul — Krisztus anyján, — könnye nem hull, — Látván őt kesergeni, — Látván őt kesergeni.

134

(Saját gyüjtemény)

PARCE DOMINE, parce populo tuo, — Ne in aeternum irascaris nobis. — Miserere mei Deus, secundum magnam misericordiam tuam. — Parce Domine, etc. — Et secundum multitudinem miserationum tuarum — Dele iniquitatem meam. — Parce Domine, etc.

JEREMIÁS PRÓFÉTA SIRALMAIBÓL

(Szóló ének esetében a zárószöveget „Jeruzsálem stb." alkalmazásként kevesebb versszak után is énekelhetik a hivek.)

135

(Tárkányi: Kath. egyházi énektár)

I. fejezetből

Jód.

Az ellen kezét mindenre tette, — Mit ő szeretett. — És pogány ment szent helyére. — Nem nézvén törvényeket.

Kaph.

Az egész nép sírt kenyérért, — S kincsén élelmet veve. — Nézd Uram! s vedd fontolóra, — Néped mily szegény leve.

Lámed.

Óh, ti mind, kik úton jártok — Lássátok s figyeljetek: — Van-e kín, mint milyet az Úr — kezétől én szenvedek?

Mem.

Csontjaimba a magasból — Ő tüzet lövelgetett, — S hálót vetve lábaimnak, — Bánattal emésztetett.

Nun.

Rajtam van bűnöm igája, — S azt kezével fonta meg; Oly kezekbe tett az Isten, — Honnan föl nem kelhetek.

Jeruzsálem! Jeruzsálem! térj meg a te Uradhoz Istenedhez!

136

II. fejezetből

Lámed.

Hol van a kenyér? Hol a bor? — A szülőket kérdezék, — Midőn az utcán ölükben — Lelküket kilehelék.

Mem.

Jeruzsálem szűz leánya! — Kihez hasonlítsalak? — Inséged tenger: hol enyhed, — És mint vígasztaljalak?

Nun.

Prófétáid ámítottak — S nem födék fel vétkedet, — Hogy megtérj: — csak álnokságot, — S száműzést láttak neked.

Számech.

Taposván csúfolt, üvöltött. — Ki melletted elmene, — Mondva: ez ama szép város, — Az egész föld öröme?!

Jeruzsálem! Jeruzsálem! térj meg a te Uradhoz Istenedhez!

137

III. fejezetből

Heth.

Hogy el nem fogyánk, — az Úr nagy irgalma adott erőt; — Hív, kegyes ő s osztályrészem — és azért én várom őt.

Teth.

Jó az Úr ahhoz ki benne — bízik és őt keresi, — Várja csendben és igáját — ifjúkortól viseli.

Jód.

Hallgat ülve egymagában — mert igát rá ő adott: porba hull jobbat remélve — tűri a gyalázatot.

Jeruzsálem! Jeruzsálem! térj meg a te Uradhoz Istenedhez!

ÉNEKEK VIRÁGVASÁRNAPRA ÉS KRISZTUS KIRÁLY ÜNNEPÉRE

138

(Sz. V. U. 77.)

MEGVÁLTÓ KIRÁLYUNK elébe megyünk, — Méltó tisztelettel Urunkhoz legyünk, — Hozsannát kiáltson néki minden hív, — Dicsérettel áldást mondjon nyelv és szív.

Így tisztelte Jézust a zsidó nemzet, — Virágvasárnapján nagy gyülekezet, — Elébe kimentek pálmaágakkal, — Dicsérő énekkel és virágokkal.

Hogy a szent városhoz már közelgetett,, — És fényes pompával bévezettetett, — Ruháját a népség földre teríté, — És útját zöld ággal fölékesíté.

És örvendő szívvel kiáltozának: — Hozsánna, hozsánna Dávid fiának! — Áldott az, ki az Ur szent nevében jön! Áldják őt a hívek most és örökkön.

Áldás néked, édes Isten Báránya, — ki jössz e világnak megváltására, — Dicsőség, dícséret, imádás legyen — Néked földön, égen, örökkön. Amen.

139

(MM.)

HOZSANNA, Dávid fia néked: — Áldva áldott légyen a Messiás, ki az Úr nevében jön közénk!

— A **nép** vígan **áld**ja királyát: — Hozsanna a magasságban.

140

(A következő versszak a zsoltárok versei között énekelhető, mint Antifóna.)

(MM.)

A VÁLASZTOTT NÉP gyermekei, kezükben pálmaágakkal † kivonultak az Úr elé, hangosan kiáltva: — Hozsanna! Dicsőség a világ Urának!

23. Zsoltár (5. tónus)

Istené a világ és benne **min**den, a földkerekség és akik **raj**ta élnek.

Alapjait ő ágyazta tengerek **mély**ibe, — s a vizek árjában **szi**lárdan ő tartja.

Ki jut fel az Isten **he**gyére, — és ki állhat meg **szent**séges helyén?

Akinek keze ártatlan és szíve **tisz**ta, — aki nem veszi hiába Isten nevét, és nem tesz **ha**mis esküt.

Az Úr megáldja az ilyen **em**bert: — üdvözítő Istene **szent**té teszi.

Ez az istenkeresők **né**pe, — mely látni kívánja a szövetség Istenét.

Kapuk, magasra nyíl**jatok!** † Táruljatok, ősi kapuk **szár**nyai, — hadd vonuljon be a **dics**őség Királya!

Ki ez a dicsőséges **ki**rály? — az erős és hatalmas Úr: a harcok **győ**zelmes Istene.

Kapuk, magasra nyíl**jatok!** † Táruljatok, ősi kapuk szárnyai, — hadd vonuljon be a **dics**őség Királya!

Ki ez a dicsőséges király, — Az égi seregek Ura,
a dicsőség Istene.

141

(A következő versszak a zsoltárok versei között énekelhető, mint Antifona.)

Antifona (5. tónus)

A VÁLASZTOTT NÉP gyermekei ruháikat Jézus elébe terítik, † és csengő hangon kiáltják: — „Hozsanna Dávid fiának! Áldott, aki az Úr nevében érkezik."

46. Zsoltár (5. tónus)

MINDEN NEMZETEK, TAPSOLJATOK VIGAN! — Ujjongó dallal Istent áldjátok!
Fölséges és félelmetes az Isten, — hatalmas király az egész földön.
Nemzetek fölé emelt minket, — a pogányság fölött diadalt szerzett nékünk.
Örökségül nekünk szánta országát: — dicsőségünket, hogy szeretett népe lettünk.
Szóltak a kürtök, és fölment az Isten: — fölszállt az Ur harsonadallal.
Énekeljetek az Úrnak, örömdalt mondjatok: — királyunknak zsoltárt zengjetek!
Mivel király az Isten az egész föld felett, — bölcsességgel himnuszt mondjatok!
Országol az Úr a népeken: — uralkodik hatalma trónusán.

A népek vezetői hozzánk gyűlnek, — és egyesülnek Isten népével.
Nagyon hatalmas a mi Istenünk: — övé a föld minden védő pajzsa.

142

(Mind a két zsoltár énekelhető úgy is, hogy a következő Antifonat énekeljük a zsoltárok versei között.)

(Sz. V. U. 77, 5.)

A GYERMEKEK KÉZBE PÁLMAÁGAKAT — Vevén, dallal áldják szent királyukat. Ez az, ki népének jött váltságára, — Minden földi ember boldogságára.

143

(A zsoltárok nélkül énekelhetők a következő Gregorián-énekek.)

(MM.)

JERUZSÁLEM GYERMEK-NÉPE
kezében olajágat lenget,
és örvendezve jő az Úrhoz.
Szent énekszóval így áldják:

„Hozsanna a magasságban!"
Jeruzsálem gyermek-népe
ruha-szőnyeget terít az útra,
harsány hangon kiáltva:
„Hozsanna néked Messiás!
Áldva áldott légyen, ki az Úr nevében jön közénk!"

144

(MM.)

Kar: HÓDOLAT ÉS ÁLDÁS NÉKED, † Krisztus, mi királyunk! — Néked a gyermeki nép zengte ma zsenge dalát.

H (ismétlik: Hódolat és áldás . . .)

Kar: Áldott égi Király! † Istennek jössz te nevében, — Izrael édes Ura, Dávid igazi gyökere.

H Hódolat és áldás . . .

Kar: Téged a mennyeiek boldog kara áld a magasban. — Áld a szegény ember, áld vele mind, ami él.

H Hódolat és áldás . . .

Kar: Pálmafa-ágakkal te eléd kivonult a zsidó nép: — dallal, hű szívvel imhol elédbe jövünk.

H Hódolat és áldás . . .

Kar: Ők kínod küszöbén rótták le a hála adóját, — mennyei fényedben áld a mi boldog imánk.

H Hódolat és áldás . . .

Kar: Azt kedvvel nézted: † jó szívvel nézz le miránk is, — hisz teneked, Jóság, kedves a jó akarat.

H Hódolat és áldás . . .

145

(A fenti Himnusz helyett a következőket énekelhetjük:)

(Sz. V. U. 283,1)

KRISZTUSUNK, NAGY KIRÁLY, üdvözlégy
ezerszer,
Százezerszer!

Téged áld és imád, hódolva néz reád
Minden ember.
A négy égtáj, a csillagok.
Mennyben lakó angyalok
Hódolnak, imádnak, uruknak vallanak,
Krisztus Király!

146

(Sz. V. U. 159.)

Ó ÉDES JÉZUS, ég és föld dicsőséges királya,
Hozzád repes az angyalok alázatos imája.
Édes igád terhe ellen
Föllázadt a gonosz szellem,
Szívek trónját bitorolja, de mi híven kiáltunk:
„Jézus a mi királyunk!"

147

(Cantus Cantorum 326. oldal.)

CHRISTUS VINCIT, Christus regnat,
Christus, Christus imperat.

148

(Áldozattal dallamára.)

PÁLMAÁGGAL SZIVHÁLÁVAL jött hozzád a hív sereg, — Most hív néped imádással s áldozattal közeleg, — A kenyér s bor áldozatja buzgó hálánkat mutatja, — Kegyes Jézus, engedd, hogy a tetszésedet nyerje meg.

ÉNEKEK NAGYCSÜTÖRTÖKRE

149

(MM.)

IV. antifóna (8. G. tónus)

„ARRÓL FOGJÁK MEGISMERNI, hogy tanítványaim **vagy**tok, — ha szeretetben **él**tek egymással."

Akkor így szólt Jézus tanítványai**hoz**: † „Arról fogják megismerni, hogy tanítványaim **vagy**tok, — ha szeretetben **él**tek egymással. (János 13—35)

150

(MM.)

V. antifóna (11. tónus)

JÉZUS MONDJA: † „Új parancsot adok **nek**tek, — szeressétek egymást, ahogy az én **szí**vem szeret titeket!" (János 13—34)

151

(MM.)

VI. antifóna (8. G. tónus)

MARADJON MEG KÖZTETEK ez a **hár**om: † a hit, a remény és a **sze**retet: — de közülük legnagyobb a szeretet!

Most még megmarad ez a három: † a hit, a remény és a szeretet: — de közülük legnagyobb a szeretet.
Maradjon meg köztetek ez a három: † a hit, a remény és a szeretet; — de közülük legnagyobb a szeretet! (I Kor-13—13)

152

(Sz. V. U. 263, 1, 3, 4, 5 sz.)

URAM HISZLEK ÉS REMÉLLEK, tiszta szívből szeretlek.
Vallom magam kereszténynek, hitelt adok mindeneknek,
Amit Krisztus hitén vallnak, mert mindezek tőled vannak.
E szent hitben, reménységben, szeretetben erősíts!

Uram hiszlek és reméllek, tiszta szívből szeretlek.
Hiszem Krisztust, Isten Fiát, e világnak megváltóját,
Ki a mennyből alászállott, emberré lett, és megváltott.
E szent hitben, reménységben, szeretetben erősíts!

Uram hiszlek és reméllek, tiszta szívből szeretlek.
Hiszem, vallom a Szentlelket, vígasztaló örömünket.
Ki szívünket megszentelte, kegyelmekkel betöltötte.
E szent hitben, reménységben, szeretetben erősíts!

Uram hiszlek és reméllek, tiszta szívből szeretlek.
Benned, Uram, reménységem, hogy elnyerjem üdvösségem,
Mert bűneim megbocsátod, megtérésem hogyha látod.
E szent hitben, reménységben, szeretetben erősíts!

153

(Dallam: Sz.V. U. 159.)

Antifóna: Ott van az Isten mindenütt, ahol él a szeretet, isteni jóság, irgalom tölti be a lelkeket.

(MM)

1. ÖSSZEGYÜLTÜNK SZENT REMÉNYBEN, Jézus Krisztus szerelmében. Vígadozva, örvendezve dícsérjük nagy Istenünk! Egymást szívből szeressük!

   Antifóna: Ott van az Isten mindenütt, ahol él a szeretet, isteni jóság, irgalom tölti be a lelkeket.

2. Békében ha összejöttünk,
   Egyetértés legyen köztünk! Civódás ne ártson többé, gyűlölet se szívünkben: Krisztus éljen körünkben!

   Antifóna: Ott van az Isten mindenütt, ahol él a szeretet, isteni jóság, irgalom tölti be a lelkeket.

3. Szentjeidnek seregében
   Lássuk arcod égi fényben, Te légy igaz boldogságunk, mérhetetlen örömünk, Jézus Krisztus, Istenünk! — (Ámen.)

ÉNEKEK NAGYPÉNTEKRE

FELHIVÁS A KERESZT FELMUTATÁSÁNÁL

154

(Sz. V. U. 63.)

P Ime a szent keresztfa,
rajta függött valaha a világnak váltsága!

H **Jöjjetek hát, keresztények, hódolattal hajtsunk térdet:**
Üdvözlégy szent keresztfa.

vagy:

155

(MM.)

P Ime, Jézus keresztjének drága áldott fája:
ezen függ az egész világ váltságdíja,
és üdvünket őáltala nyertük.

H **Jöjjetek, hívek, hódoljunk, és buzgó szívből mind imádjuk!**

ÉNEKEK A SZENT KERESZT TISZTELETE FOLYAMÁN

156

(Antifona 4 g Zs.-tónus)
(MM.)

Egész kar: Kereszted előtt hódolunk **Urunk,** † szent föltámadásodért magaszta**lunk** és dícsé-

rünk; — íme, a keresztfa által jött az üdvösség az egész világra.

Félkar: Könyörüljön rajtunk az Isten, és áldjon meg minket: — ragyogtassa fel arcát, és legyen irgalmas!

Egész kar: Kereszted előtt hódolunk Urunk, † szent föltámadásodért magasztalunk és dícsérünk; — íme, a keresztfa által jött az üdvösség az egész világra.

157

Panasz-ének (4. G. zsoltártónus)

(MM.)

I.

Egész kar: Választott népem, mit vétettem ellened? — Felelj nekem, mivel bántottalak meg téged?

1. félkar: Talán mert kivezettelek Egyiptom földjéről, — Megváltódnak kereszttel és kínhalállal fizettél.

2. félkar: Választott népem, mit vétettem ellened? — Felelj nekem, mivel bántottalak meg téged?

Egész kar: Szent Isten, szent erős, szent halhatatlan Isten, — irgalmazz nekünk!

1. félkar: Talán mert kézenfogva vezettelek a pusztában negyven évig, † és bevezettelek az Igéret-földjére, — Megváltódnak kereszttel és kínhalállal fizettél.

Egész kar: Szent Isten, szent erős, szent halhatatlan Isten, — irgalmazz nekünk!

1. félkar: Mit kellett volna még tennem néked? † Kiválasztott és szépen művelt szőlőm lettél, — mégis keserűséget okoztál nékem.

2. félkar: Ecetet adtál, hogy oltsam szomjamat, — és átszúrtad lándzsával Megváltód oldalát.

Egész kar: Szent Isten, szent erős, szent halhatatlan Isten, — irgalmazz nekünk!

158

(Sz. V. U. 82.)

ÉN NEMZETEM, zsidó népem! — Te ellened mit vétettem? — Hogy tőled halált szenvedtem, — Felelj meg immár énnekem.

Én tégedet Egyiptomból — Kihoztalak nagy rabságból, — Te engem kedves hazámból — Kivertél, a szent városból.

Egyiptomból kimentedben — Nyílást tettem a tengerben, — Te mellemet megnyitottad, — Piros vérem kiontottad.

HIMNUSZ

159

Antifóna (egész kar):

(Dallam: Sz. V. U. 76.)

HŰ KERESZTFA, minden fánál százezerszer nemesebb:

Virág, lomb, fa, drága termés erdőn nem nő becsesebb.
Édes ág, te, édes szeg, te: de a terhed édesebb!

1. Zengd, ó nyelv, a győzedelmet, mely dicső harc bére lett,
S a keresztnek szent jeléről mondj dícsérő éneket:
Ilyen hősi áldozattal csak a Krisztus győzhetett.

2. Hű keresztfa, minden fánál százezerszer nemesebb
Virág, lomb, fa, drága termés erdőn nem nő becsesebb.

1. Mikor hát a szent időnek teljessége ránk köszönt,
Küldetett az égi várból ama drága Egyszülött,
És a szűzi tiszta méhben testruhába öltözött.

2. Édes ág te . . .

1. Már a harminc év lepergett, és a kör teljesre vált.
A keresztet Üdvözítőnk szabad szívvel fogta át,
És a Bárányt a keresztre áldozatnak felvonák.

2. Édes ág te . . .

1. Epe-ital elepeszti; vérzi testét szeg, tövis,
Lándzsa forrást nyit szívében, s ömlik drága vér és víz:
Ez a szent hab mos fehérre eget, tengert, földet is

2. Hű keresztfa . . .

1. E világnak áldozatját méltón csak te tarthatád,
Hullám-hányta életpályánk révbe rajtad át talált.
S mert a Bárány vére mosta, le is győzte a halált.

2. Hű keresztfa . . .

Egész kar: A Háromság dicsőségét énekeljék mindenek,

Atyát, Fiút és a Lelket egy dícséret zengje meg,
És nevét a Három-Egynek föld dícsérje és egek! (Amen)

160

(Hozs. 82.)

KIRÁLYI ZÁSZLÓ JÁR ELŐL, — Keresztfa titka tündököl. — Melyen az élet halni szállt, — S megtörte holta a halált.

Kegyetlen lándzsa verte át, — Gonosz vasával oldalát. — S mely szennyet, vétket eltörölt: — Belőle víz és vér ömölt.

Az ősi jóslat itt betelt, — Mit a hű Dávid énekelt: — Az Ur, halljátok nemzetek! — Kereszten trónol köztetek.

Ó kereszt, áldunk, szent remény, — A szenvedés ez ünnepén. — Kérünk, kegyelmet adj nekünk, — Add vétkünkért vezeklenünk.

Szentháromság, dícsérjenek, — Üdvösség kútja, mindenek. — Legyen győzelmünk, add meg ezt, — A diadalmas szent kereszt.

ÉNEKEK NAGYSZOMBATRA ÉS HUSVÉTRA

MINDENSZENTEK LITÁNIÁJA

161

(Cantus cantorum 237. oldal.)

P Uram, irgalmazz nekünk!
H Uram, irgalmazz nekünk!
P Krisztus, kegyelmezz nekünk!
H Krisztus, kegyelmezz nekünk!
P Uram, irgalmazz nekünk!
H Uram, irgalmazz nekünk!
P Szűz Mária, Isten Anyja,
H Könyörögj érettünk!
Szent Mihály főangyal,
Mindnyájan szent angyalok,
H Könyörögjetek érettünk!
Keresztelő Szent János,
H Könyörögj érettünk!
Szent József,
Szent Péter és Pál apostol,
H Könyörögjetek érettünk!
Szent András apostol,
H Könyörögj érettünk!
Szent János apostol,
Szent Mária Magdolna,

Szent Isván vértanú
Antiochiai Szent Ignác,
Szent Lőrinc vértanú,
Szent Perpétua és Felicitas
vértanú asszonyok,

H **Könyörögjetek érettünk!**

Szent Ágnes vértanú,

H **Könyörögj érettünk!**

Szent Gergely pápa,
Szent Ágoston püspök,
Szent Atanáz püspök,
Szent Vazul püspök,
Szent Márton püspök,
Szent Benedek apátúr,
Szent Ferenc és Domonkos,

H **Könyörögjetek érettünk!**

Xavéri Szent Ferenc,

H **Könyörögj érettünk!**

Vianney Szent János,
Sziénai Szent Katalin,
Ávilai Szent Teréz,
Istennek minden szentjei,

H **Könyörögjetek érettünk!**

P Légy irgalmas,

H **Ments meg, Uram, minket!**

Minden gonosztól,
Minden bűntől,
Az örök haláltól,
Megtestesülésed által,
Halálod és föltámadásod által,

Mi bűnösök,

H Kérünk téged,
hallgass meg minket.

Húsvéti szertartásoknál kiegészítő szöveg:
(Ha jelen vannak keresztelendők:)

Hogy e választottaidat a keresztség
kegyelmével új életre támaszd,

H Kérünk téged,
hallgass meg minket.

(Ha nincsenek jelen keresztelendők:)

Hogy e vizet fiaid kegyelmi
újjászületésére megszenteld,

H Kérünk téged,
hallgass meg minket.

Jézus, az élő Isten Fia,

H Kérünk téged,
hallgass meg minket.

Krisztus hallgass minket!

H Krisztus, hallgass minket!

Krisztus, hallgass meg minket!

H Krisztus, hallgass meg
minket!

162

(MM.)

TI, FORRÁSVIZEK, ÁLDJÁTOK AZ ISTENT,
dicsérjétek és magasztaljátok mindörökkön-örökké!

163

Antifóna (8. G. zsoltártónus)

(MM.)

VIZFORRÁST LÁTTAM FAKADNI a templom jobboldalán, alleluja;
mindazok, akikhez elért a víz, üdvösséget nyertek, — és így énekeltek: Alleluja, alleluja!

164

VIDI AQUAM egredientem de templo, — a latere dextro, alleluia: — et omnes ad quos pervenit aqua ista, salvi facti sunt, et dicent, alleluia, alleluia.

Confitemini Domino quoniam bonus, — quoniam in saeculum misericordia ejus.

Gloria Patri et Filio, et Spiritui Sancto:

Sicut erat in principio, et nunc et semper, et in saecula saeculorum. Amen.

Vidi aquam etc ...

165

(Josvay: Lelki gyöngyök)

LÁTTAM A SZENT HÁZ JOBBJÁRÓL JÖTT VIZET, alleluja, — S mindaz, kire üdvözítő árja hullt, megújula. — Magasztaljuk, áldjuk Istent, mert jó és kegyelmes ő, — És irgalma mindenekre, mindörökre terjedő. — Dicsőség neked, óh Atya, Fiú s Szentlélek Isten, — Miképpen kezdetben vala, most és örökkön. Amen. — Láttam....(ismétlés)....megújula

166

(Sz. V. U. 83.)

MINT A SZARVAS ér vizéhez, — Lelkem Hozzád, égi lény, — Úgy sóhajt, úgy szomjaz, éhez, — **Vajh** elérlek **egy**kor én? — Bús hívednek bánat árja — Éjjel nappal étke lett, — Mert az álnok azt kiáltja, — **El** nem érlek Tégedet.

Rád gondolva, árva lelkem — Búbánatban ég, eped, — Nem dallhatván hálatelten — **Temp**lomodban **é**neked. — Üdvözít az Isten engem, — Bár ma Hermon hegy tövén — Száz örvény közt, förgetegben — **Ten**ger kínnal küzdök én.

167

(Josvay: Lelki gyöngyök)

HINTS MEG ISTENEM IZSÓPPAL, s megtisztulok általa, — Moss meg engem és fehérebb leszek, mint a tél hava. — Irgalmazz nekem,, nagy Isten, végtelen kegyed szerint, — És töröld el bűnöm árját irgalmad bőségeként. — Dicsőség neked, óh Atya, Fiú s Szentlélek Isten, — Miképpen kezdetben vala, most és örökkön. Amen. — Hints meg .... (ismétlés) .... tél hava.

168

(Sz. V. U. 87.)

FÖLTÁMADT KRISZTUS E NAPON, — Alleluja! Hála legyen az Is**ten**nek.
Hogy minden ember **v**igadjon, Alleluja! stb.

Értünk halált kínszenvedett, Alleluja! stb.
És megváltott minden lelket, Alleluja! stb.
Mennek a szent nők sírjához, Alleluja! stb.
Kenetet visznek Krisztushoz, Alleluja! stb.
Fényes szép angyalt látnak ott, Alleluja! stb.
S hallanak boldog szózatot, Alleluja! stb.
Ti félénk asszony-emberek, Alleluja! stb.
Galileába menjetek, Alleluja! stb.
Tudják meg az apostolok, Alleluja! stb.
Hogy az Úr él s feltámadott, Alleluja! stb.
Megjelent ő szent Anyjának, Alleluja! stb.
Kesergő szent Magdolnának, Alleluja! stb.
Megjelent aztán Péternek, Alleluja! stb.
Megjelent majd a híveknek, Alleluja! stb.
Húsvéti boldog lélekkel, Alleluja! stb.
Dícsérjük Istent énekkel, Alleluja! stb.
Dicsőség Szentháromságnak, Alleluja! stb.
Adjunk ma hálát Urunknak, Alleluja! stb.

169

(Josvay: Lelki gyöngyök)

HÁLA LEGYEN AZ ISTENNEK, — Ki üdvöt ád az embernek! — Alleluja vígadjunk, Istennek hálát adjunk.

Krisztus a sírból fölkele, — Égnek földnek örömére. — Alleluja stb.

Juda dicső oroszlánja — A pokollal szembeszálla, — Alleluja stb.

Zengje velünk az ég és föld, — Melyet dicsősége betölt! — Alleluja stb.

ÉNEKEK PÜNKÖSDRE

170

(Sz. V. U. 260.)

JÖJJ EL SZENTLÉLEK URISTEN! Tekints reánk kegyelmesen, — Isteni segítségeddel, végtelen kegyelmeddel — Áraszd hét ajándékodat, — Add a te szent malasztodat.

Jöjj el Szentlélek Uristen! Mi vígasztalónk mindenben, — A lelki tanító nyelvét igazgasd és gyújtsd föl szívét, — Hogy te szent akaratodat — Hirdesse nagy jóvoltodat.

Jöjj el Szentlélek Uristen! Mennyei fényességedben — Részesítsd minden hívedet, — Kik dícsérnek itt tégedet, — Hogy így a bűnnek rútságát, — Lássák és nagy gonoszságát.

171

(Hozs. 97.)

JÖJJ SZENTLÉLEK ISTENÜNK, — Add a mennyből érzenünk — Fényességed sugarát. — Jöjj el, jöjj el, jöjj el, jöjj el jöjj Szentlélek Istenünk.

Jöjj, szegények atyja te, — Bőkezűség Istene, — Lelkünk fénye hassa át. — Jöjj el, stb.

Édességes vígaszunk, — Drága vendég, szomjazunk, — Édes lélekújulás! — Jöjj el, stb.

Boldogságos tiszta fény, — Szállj meg szívünk rejtekén, — Híveidnek napja légy! Jöjj el. stb.

172

(Josvay: Lelki gyöngyök)

NAGY AZ ÚRISTEN, nagy az ő jósága, — mert ma Szentlelke híveire szálla. — Zengjen hát minden lélek a malaszt kútfejének: — Im egybegyűlve itten, — Áldunk, Szentlélek Isten!

Keresztség által a Te szent kegyelmed — az üdvözítő társaságba felvett. — Ó ezért hála Néked, dicsőség és dícséret. — Szentegyházad kebelében — tarts meg Szentlélek Isten.

Az üdvözítő hitnek szent világa — magas kegyelmed legfőbb adománya. — Adj erőt és hitünkért áldozzunk életet s vért: — Malasztod lelkesítsen — minket, Szentlélek Isten!

Megszenteléd ma, kik a szent keresztnek — Megváltónk által követői lettek! — Im, amit felajánlunk, Ő legyen adományunk — a bor s kenyér színében, — Neked, Szentlélek Isten.

Zengjen szavunkban, zengjen szíveinkben: — szent, örökké szent, szent a nagy Úr Isten! — Imádva zengje minden: — szent a Szentlélek Isten!

EGYÉB ALKALMI ÉNEKEK

173

(Sz. V. U. 293.)

ISTEN, HAZÁNKÉRT TÉRDELÜNK ELŐDBE, — Rút bűneinket jóságoddal född be, — Szent magyaroknak tiszta lelkét nézzed, — Érdemét idézzed.

István királynak szíve gazdagságát, — Szent Imre herceg kemény tisztaságát, — László királynak vitéz lovagságát, — Óh, ha csak ezt látnád.

Szent Erzsébetből hős szeretet árad, — Margit imái vezekelve szállnak, — S minket hiába, Uram, ne sirasson — Áldott boldogasszony.

Ránk bűnösökre minden verés ráfér, — De könyörögnek ők tépett hazánkért, — Hadd legyünk mi is tiszták, hősök, szentek: — Hazánkat így mentsd meg!

174

(Saját gyüjtemény)

IMÁDKOZZUNK A HAZÁÉRT, boruljunk le arcra, — Gondviselő szent Istenünk hisszük, meghallgatja. — Fáj a keblünk, vérzik szívünk, sír az egész ország, — Gondviselő szent Istenünk, tekints az égből ránk.

Ezer éve, hogy megóvtad ezt a dicső Hazát, — Védd meg most is az ellentől, amely törve jő ránk. — Fáj a keblünk, stb.

175

(Saját gyüjtemény)

BÚS MAGYAROK IMÁDKOZNAK, égi Atyánk, hozzád, — Fordítsd felénk, magyarokra jóságos szent orcád. — Sírva sírunk, fohászkodunk, hozzád száll a lelkünk, — Ennyi tenger sok fájdalmat nehéz elviselnünk.

Úristenünk, kezedben van minden ország sorsa. — Ím tudod, hogy hova vezet éltünk terhes útja. — Te mondtad: ki engem követ, nem jár sötétségben. — Tarts meg minket követésed áldott örömében.

176

(Sz. V. U. 294.)

AH HOL VAGY MAGYAROK tündöklő csillaga, — Ki voltál valaha országunk istápja? — Hol vagy, István király? Téged magyar kíván, — Gyászos öltözetben teelőtted sírván.

Rólad emlékezvén csordulnak könnyei, — Búval harmatoznak szomorú mezei, — Lankadnak szűntelen vitézlő karjai, — Nem szűnnek iszonyú sírástól szemei.

Virágoskert vala híres Pannonia, — Mely kertet

öntözé híven Szűz Mária, — Katholikus hitnek bő volt szép virága, — Be megsötétedett örvendetes napja.

177

(Saját gyüjtemény)

(„Isten Hazánkért" dallamára)

SZENT IMRE HERCEG, Magyarország éke, — Szűz tiszta élet legszebb példaképe, — Serdülő ifjak pajzsa, menedéke, — Könyörögj érettünk.

Gyöngy volt a lelked, tiszta mind a sírig, — Mint liliomszál, amely csak most nyílik, — Oly csillag voltál, mely csak égre illik, — Könyörögj érettünk.

Szent Imre herceg, magyar ifjak pajzsa, — A veszélyt tőlünk karod távoltartsa, — Ne engedj jutnunk kísértésbe, bajba, — Könyörögj érettünk.

178

(Sz. V. U. 275.)

HOL SZENT PÉTER SIRBA TÉVE, — És Rómának dobog szíve, — Ezrek ajkán, ezer nyelven — Hő ima zeng édesdeden: — Tartsd meg, Isten, szent Atyánkat, Krisztusnak helytartóját.

Arany födél, márvány falak — s a Vatikán visszhangzanak, — S a hét halom tág körében — Megharsanva körülröppen: — Tartsd meg stb.

179

(ZSA.)

JÓ ATYÁNKÉRT ESDEKLÜNK, — Tartsd meg Isten őt nekünk. — Színed előtt nyerjen tetszést — Szíves kérelmünk.

Segítsd, hogy a szent kezed — Által rámért terheket — Jól viselvén, magasztalja — Nagy kegyelmedet.

Majd ha innét szent szavad — Kiszólítja, te magad — Légy jutalma, nyisd meg neki — Mennyországodat.

FŐPÁSZTOR FOGADÁSÁRA

180

(Bárdos—Kertész: Harmonia Sacra)

ECCE SACERDOS MAGNUS, — qui in diebus suis placuit Deo: — Ideo iure iurando fecit illum Dominus — Crescere in crescere in plebem suam.

(SÓLÓ): Benedictionem omnium gentium dedit illi, et testamentum suum confirmavit super caput eius.

(KAR): Ideo iure iurando fecit illum Dominus. — Crescere in crescere in plebem suam.

(SÓLÓ):Gloria Patri et Filio et Spiritui Sancto.

(KAR): Ideo iure...

SZENTBESZÉD ELŐTT

181

VENI CREATOR SPIRITUS, — Mentes tuorum visita; — Imple superna gratia, — Quae tu creasti pectora.

Qui diceris Paraclitus, — Altissimi donum Dei, — Fons vivus, ignis, caritas, — Et spiritalis unctio.

Tu septiformis munere, — Digitus paternae dexterae, — Tu rite promissum Patris, — Sermone ditans guttura.

Accende lumen sensibus, — infunde amorem cordibus, — Infirma nostri corporis — Virtute firmans perpeti.

Hostem repellas longius, — Pacemque dones protinus: — Ductore sic te praevio, — Vitemus omne noxium.

Per te sciamus da Patrem, — Noscamus atque Filium, — Teque utriusque Spiritum — Credamus omni tempore.

Deo Patri sit gloria, — Et Filio, qui a mortuis — Surrexit, ac Paraclito, — In saeculorum saecula. Amen.

(Magyar szentbeszéd előtti éneket, lásd 256. oldal, 170. énekszám.)

SZENTBESZÉD UTÁN

182

(Hozs. 261.)

HALLOTTUK ISTEN, a te szent igédet, — Szívünkbe véssük sok kegyes intésed. — Azt fogjuk követni, soha meg nem vetni, — Csak te add szent kegyelmed, legyen rajtunk áldásod.

Tarts meg Úristen, az egy igaz hitben, — Tarts meg örökké te szent kegyelmedben. — Szent igéd értelme bűn ellen védelme — Legyen a mi lelkünknek, erre segíts bennünket.

ADVENTI ÉNEK

183

(Hozs. 13.)

MINT FORRÓ SÓHAJ, elhaló bús jaj, — Kél

halk énekünk — Sötétben járunk, hajnalra várunk, — Jöjj el Istenünk!

Választott néped így sírt fel érted, — Nyögve bús igát. — Ősszülők lelke, várta, epedte — Isten egy Fiát.

A bűn úr, most is; gyötör is, foszt is. — Sír a jó teléd: — Mikor jössz végre kitűzni égre — Győzelmed jelét?

Jöjj, a bűn éget, jöjj, várunk téged, — Jézus Istenünk! — Isteni gyermek, ó, hozz kegyelmet, — Hozz békét nekünk!

ÉNEK VIZKERESZTRE

184

(Hozs. 46.)

IM AZ ÉGEN FELTŰNIK fénye, melynek **nem** szűnik, — Jákob üdvös csillaga, a való fényár maga. — Nincs homály, itt a nap, **min**den új fényt kap.

Három bölcs, je**les** király, aki régen **jel**re vár, — Látja már e csillagot, fényességest és nagyot. — Nincs homály, stb.

És a csillag**fény** nyomán járnak egy nagy **Úr** után: — Betlehemben föllelik, buzgalommal tisztelik. - Nincs homály, stb.

És arany **ajá**ndékot, mirrha- s tömjénillatot — Hódolattal nyújtanak annak, akit áldanak. — Nincs homály, stb.

Régi törvény **vak** ködét új világ os**zlatja** szét. — Tört reménység éjjelén fölragyog ma új remény. — Nincs homály, stb.

Ó, te boldog, szép remény, melyre int az égi fény, — Veled már a szív tele, csüggedésnek nincs helye. — Nincs homály, stb.

ÉNEK ÁLDOZÓCSÜTÖRTÖKRE

185

(Hozs. 95.)

KRISZTUS A MENNYBE FÖLMENE. — Alleluja, alleluja. — Egeknek élő Istene. Alle- alleluja!

Mit álltok itt ti férfiak? Alleluja, Alleluja. — Miért a néma bámulat? Alle- alleluja!

Ki most az égbe szálla fel, alleluja, alleluja. — Egykor mint bíró így jön el! Alle- alleluja!

Rabokat oldoz karja el, alleluja, alleluja, — S viszi az égi honba fel! Alle- alleluja!

Nékünk is utat így csinál, alleluja, alleluja. — Amint a nyíló égbe száll. Alle- alleluja!

Galileai féfiak! Alleluja, alleluja! — Ujjongjon hát az áhítat! Alle- alleluja!

Örüljünk mink is most velük, alleluja, alleluja! — És zengjen boldog énekünk: Alle- alleluja!

ÉNEK SZENTHÁROMSÁG VASÁRNAPJÁRA

186

(Hozs. 104.)

KIBEN ÉLÜNK, MOZGUNK S VAGYUNK, ó teljes Szentháromság! — Minden kincsünk és jutalmunk, — Véghetetlen nagy jóság! — Add nekünk bé-

kédet! —Árassz ránk bőséget, — Lelkünknek üdvösséget.

Dicsőség a szent Atyának, ki semmiből teremtett, — Dicsőség ő egy Fiának, — Ki vérével megmentett, — Kettőtől származó Szentlélek Istennek. — Háromságban, Egységnek.

ÉVVÉGI HÁLAADÁSRA

187

(Sz. V. U. 37.)

ISTEN, KI AZ IDŐNEK HATÁRÁT KIMÉRTED, — S örök bölcsességeddel sorsunkat intézed, — Előtted most az évnek estéjén imádva, — Jő néped és egy szívvel, s lélekkel kiáltja: — Hála tenéked.

Ah, de mi jóvoltoddal sokszor visszaéltünk, — Elhagytunk és a bűnnek ösvényére tértünk. — De te minket, Jó Pásztor, az örök életre — Óhajtottál megnyerni, s kerestél szeretve. — Hála tenéked.

Hívásodat követvén, jobbulást ígérünk, — Hogy ebben az új évben csak teneked élünk. — Segíts meg szándékunkban, hogy ezt megtarthassuk, — S élet-esténk ha eljő, nyugodtan mondhassuk: — Hála tenéked.

188

(Hozs. 38.)

AZ ESZTENDŐ FORDULÓJÁN — Összegyűltünk mind ez órán, — Oltárodnál leborulunk hálaadásra, — Mindenttudó színed előtt számadásra.

A múló év minden napja — Kegyelmedet megmutatja. — Testi-lelki bajainkban gyógyítottál, — Halál-testvér karjaitól megtartottál.

A mezőket te ruházod, — Ég madarát te táplálod; — Nem engedtél elpusztulni árván minket, — És megadtad mindennapi kenyerünket.

UJÉVRE

189

(Sz. V. U. 41.)

ÓH SZÉP JÉZUS! ez új esztendőben légy híveidben. — Óh Mária! Esedezzél értünk, édes reményünk! — Hogy ez új esztendőben minden ügyeinkben — Lehessünk Jézus drága kedvében.

Óh szép Jézus! Drága szent nevedért kelj föl népedért. — Óh Mária! Tekints híveidre, te szent Fiadért. — Hogy ez új esztendőben minden ügyeinkben — Lehessünk Jézus drága kedvében.

Óh szép Jézus! Tartsd meg híveidet, mint tieidet. — Óh Mária! Jézusnak szent anyja, országunk tornya! — Adjad kérünk, hogy ebben az új esztendőben — Lehessünk épek testben, lélekben.

ESKETÉSI ÉNEK

190

(László József. Dallama: Halmos Lászlótól)

OLTÁR ELŐTT KÉZ A KÉZBEN áll az ifjú pár. — A lelkükre Isten szent kegyelme száll. — Hí-

vek lesznek ők a sírig, Kemény esküvel: — Igy fogadták, a szívükben öröm énekel.

Békességes nagy örömet nekik Jézus ad, — Gyermekáldás boldogítja házasságukat. — Tűrés, jóság, hű szeretet mindig boldogít, — Hajlékukban áldásával Isten ott lakik.

Szűz Anyánk is védőn tartja fölöttük kezét. — Hogy e kötést ne szakítsa soha semmi szét. — Igy élnek majd boldogságban, mert övék a hit: — Igaz embert, hű családot Isten megsegít.

MAGYAR HIMNUSZ

191

(ZSA)

ISTEN, ÁLDD MEG A MAGYART, — Jó kedvvel, bőséggel, — Nyújts feléje védő kart, — Ha küzd ellenséggel. — Balsors, akit régen tép, — Hozz reá víg esztendőt, — Megbűnhődte már e nép a múltat s jövendőt.

Őseinket felhozád — Kárpát szent bércére, — Általad nyert szép hazát: — Bendeguznak vére; — S merre zúgnak habjai, — Tiszának és Dunának, — Árpád hős magzatai felvirágozának.

Szánd meg Isten a magyart, — kit vészek hányának, — Nyújts feléje védő kart — tengerén kínjának; — Balsors akit régen tép, — Hozz reá víg esztendőt, — Megbűnhődte már e nép a múltat s jövendőt.



Szent Polikárp Vértanú halála 69-166

ÉNEKEK HALOTTI SZERTARTÁSOKRA

ZSOLTÁROK

22. ZSOLTÁR

A KOPORSÓBA TÉTELKOR

(minden vers között responsoriummal)

Emlékezzél meg rólam Uram, országodban.

A HALOTTAS HÁZBAN

Emlékezzél meg rólam Uram, országodban.

192

(MM.)

AZ ÚR NÉKEM PÁSZTOROM: — ínséget nem kell látnom.
Viruló réteken ád helyet nékem, — felüdít a tiszta vizek forrásából.
Előttem jár az igaz úton: — vezet engem jó szívével.
A halál sötét völgyében sem félek, mert ott vagy velem: — biztos vagyok pásztorbotod oltalmában.
Asztalt terítesz és táplálsz engem, — hogy üldözőimet szégyen érje.
Fejemen illatos olaj csillog, — serlegem megtöltöd bőkezűen.
Jóságod és irgalmad nyomon követ — életemnek egész útján.
És otthonom lesz az Isten háza — mindörökké szünet nélkül.

129. ZSOLTÁR

A KOPORSÓBA TÉTELKOR

(minden vers között responsoriummal)

Hozzád kiáltok Uram.

vagy:

Reménykedik lelkem az Urban!

A HALOTTAS HÁZBAN

(minden vers között responsoriummal)

Hozzád kiáltok Uram.

vagy:

Reménykedik lelkem az Úrban!

KÖRMENET A SÍRHOZ

(antifona)

Mennyország örömébe vigyenek az angyalok, hogy ott Lázárral, kiről az Úr szólt, életed legyen mindörökké.

(Dallamát, lásd 296. oldal.)

193

(MM.)

A MÉLYSÉGBŐL KIÁLTOK, Uram, hozzád: — Istenem, hallgass a szómra!

Figyelj imádságomra kegyes szívvel, — amikor bocsánatodat kérem!

Uram, ha vétkeinket számonkéred, — színed előtt senki meg nem állhat.

Ám te megbocsátod minden vétkünk, — hogy áhítattal szolgáljunk néked.

Reménykedve nézek az Úrra: — igéjében bízva bízom.

Jobban mint virrasztó a hajnalt várja, — óhajtja Istenét az ő népe.

Mert az Úr irgalmas hozzánk, — bőséges az oltalom nála.

Isten megváltja népét: — megbocsájtja minden bűnét.

(A 129. zsoltárnak megfelelő ének, lásd 178. oldal.)

115. ZSOLTÁR

KÖRMENET A TEMPLOMBAN

(antifona)

Fogadjon téged az angyalok kórusa, és vigyen

Ábrahám kebelére, hogy az egykor szegény Lázárral együtt tied legyen az örök élet.

vagy:

Hangot hallottam az égből. Ezt mondta: Boldogok az elhúnytak, akik az Úrban halnak meg.

194

12. 13. 15. 16bc. 17. 17. (MM.)

MI AZ AMIT AZ ÚRNAK ADHATOK, — mind-azért, amit kaptam tőle?

Veszem az üdvösség kelyhét, — és az Urat nevén szólítom.

Drágalátos dolog az Úr szemében, — amikor szentjei meghalnak.

Szolgád vagyok, Uram, és szolgálód gyermeke: — bilincseimet leoldod rólam.

Hálaáldozatot áldozok néked, — és az Urat nevén szólítom.

Mindent megadok, amit az Úrnak fogadtam — Isten népének színe előtt.

120. ZSOLTÁR

KÖRMENET A TEMPLOMBAN

195

(MM.)

SZEMEMET SION HEGYÉRE EMELEM, — mert onnan jő a segítségem.

Isten az én erős segítőm: — a mennynek és a földnek alkotója.

Nem hagyja botlani lábadat: — nem alszik el, aki őriz téged.
Bizony, nem szunnyad, nem is alszik el, — aki védelmezi Isten népét.
Isten árnyéka nekünk oltalom, — megkímél a nap hevétől.
A déli hőség nem fog ártani, — sem a dermesztő holdas éjjel.
Az Úristen védi lelkedet, — távol tart minden rosszat tőle.
Vigyáz reád jártadban-keltedben, — mostantól fogva szünet nélkül.

121. ZSOLTÁR

KÖRMENET A TEMPLOMBAN

196

1—8. (MM.)

ÖRVENDEK, MERT AZT HALLOTTAM: — „Az Úr házába megyünk."
Ime, beléptünk a szent város kapuján; — Isten országa, benned élünk.
Sion városa jól megépült, — részei szilárdan eggyéforrtak.
Oda vonul fel Isten népe, — melyet az Úr kiválasztott.
(Övéinek törvénybe adta, — hogy nevére áldást mondjanak.
Itt állnak az ítélet székei, — Dávid fiának hatalmából.

Imádkozzunk, hogy békét lásson Isten népe: — „Biztonságban éljen, aki szeret téged!"
Béke lakozzék falaid között, — nyugalmat élvezzünk tornyaid alján!)
Testvéreim miatt és társaim miatt — kívánom neked a boldog békét.

122. ZSOLTÁR

KÖRMENET A TEMPLOMBAN

197

(MM.)

SZEMEM TEHOZZÁD EMELEM, — aki ott élsz fönn az égben.
Miként a szolgák szeme figyelmes — urunk kezének érintésére.
Miként a szolgáló leány figyel az úrnő kezére, — úgy tekintünk Istenre, Urunkra: — kegyességét várva várjuk.
Könyörülj rajtunk, Urunk, könyörülj, — mert zúdul ránk a megalázás!
Megszégyenítenek a kevély gazdagok; — torkig vagyunk a gúnyolással.

50. ZSOLTÁR

KÖRMENET A TEMPLOMBA
(antifona)

Adj Uram örök nyugodalmat neki, és az örök világosság fényeskedjék neki.

vagy:

Add Urunk, hogy szenteiddel együtt örvendezzék a dicsőségben ez a lélek, akit a testből kiszólítottál.

vagy:

Ujjongjanak az Úrban az alázatosak csontjai.

198

3—6. 12—15. 17—19. (MM.)

KÖNYÖRÜLJ RAJTAM, Jóságos Isten, — nagy irgalmasságoddal töröld el minden vétkem!

Moss egészen tisztára engem, — bűnöm szennyét vedd le rólam!

Elismerem, hogy bűnbe estem, — gonoszságomat mindíg látom.

Ellened vétettem, csakis ellened: — elkövettem, amit rossznak ítélsz.

Istenem teremts bennem tiszta szívet, — alkosd újjá igazságban lelkem mélyét!

El ne taszíts engem orcád elől, — Szentlelkedet ne vond meg tőlem!

Hadd örvendjek újra annak, hogy megváltóm lettél, — adj erőt, hogy szolgálatodra lelkem készen álljon.

Megtanítom a bűnöst, hogy utadon járjon, — s az istentelen hozzád térjen.

Nyisd meg ajkamat, Uram, — hogy dícsőségedet hirdesse szájam!

Ha a vérontásban kedvedet lelnéd, — égő áldozatokat mutatnék be neked.

Az én áldozatom a bűnbánó lélek. — Ne vesd meg az alázatos, megtört szívet!

(Az 50. zsoltár Nagybőjti ének is.)

HAMVAZÓSZERDÁN

(antifona)

Töröld el Urunk, gonoszságunkat.

199

(Az 50-ik zsoltárnak megfelelő ének.)
(Sz. V. U. 53.)

KÖNYÖRÜLJ ISTENEM én bűnös lelkemen, — Szánakozz immáron szomorú szívemen, — Haragodnak mennykövét, éles, hegyes tőrét, — Vedd vissza vétkeim büntető vesszőjét.

Továbbá mosogasd bűnöktől lelkemet. — Tisztítsd meg, gyógyítsd meg sebektől szívemet, — Bűneimet megvallom, nyilván tapasztalom: — Miattok nem lehet nyugságom, vígságom.

Vétkeim lelkemet mint kígyók, úgy marják, — Mint éles tövisek, szívemet átjárják: — Hová fussak színedtől, fegyveres kezedtől? — Félek és rettegek nagy ítéletedtől.

Istenem! egyedül ellened vétettem. Előtted ellened gonoszt cselekedtem; — Kegyelmes Úristenem! Mi hasznod vesztemen? — Irgalmazz, s könyörülj én bűnös lelkemen.

92. ZSOLTÁR

KÖRMENET A TEMETŐBEN

(antifona)

Földből alkottál engem, testet adtál nekem, Megváltóm, Uram, támassz fel az utolsó napon.

200

1. 2. 5. (MM.)

KIRÁLY AZ ÚR, fölségbe öltözik: — királyi köntösét erővel övezi.

A földkerekség által létezik, + erőssé tette, hogy szilárdan álljon. — Örökké élsz, és trónod meg nem rendül.

Igéreteid igazak és biztosak: + Urunk, szentség illeti házadat, — és megmarad örök időkre.

125. ZSOLTÁR

KÖRMENET A TEMPLOMBAN

201

(MM.)

MIDŐN AZ ÚR HAZAHIVJA Sionnak foglyait, — olyanok leszünk, mint akik álmodnak.

Szívünk akkor eltelik vígsággal, — nyelvünk pedig az öröm szavával.

Azt mondják majd akkor a nemzetek: — „Nagy csodát művelt az Úr vélünk."

Hatalmas dolgot művelt az Úr vélünk, — azért szívből ujjongunk.

Fordítsd, Uram, jóra sorsunkat, — mint nyári eső megújítja a kiszáradt folyókat!

Akik könnyek között vetnek, — aratáskor újjongva hozzák a kévét!

202

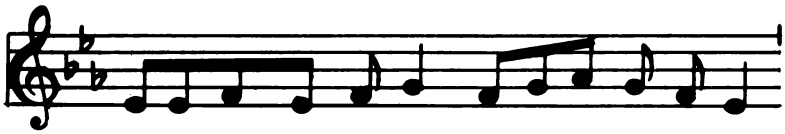

Körülvett már engem fájdalom és halál.

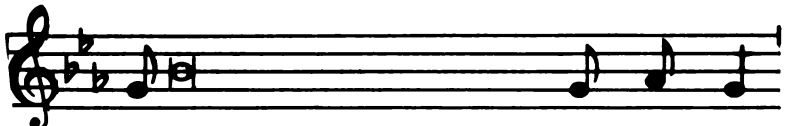

1- Hálásan szeretlek téged...Is- te- nem
2- Kegyes szívvel voltál.....ir- án- tam

(Körülvett stb.)

3- Megkötözött a halál.
Börtönbe zárt az.....el- mu- lás.
4- De segitségül hívtam az...Úr ne- vét:
(Körülvett stb.)
5- Irgalmas a mi Urunk,
és ugy itél...fö- löttünk:
6- A védtelen embernek
gondját...vi- se- li:
(Körülvett stb.)
7- Kiragadott a halálból,
letörölte szemem...kö- nye-it,
8- Ezentul Isten szine el....őtt já-rok
(Körülvett stb.)

(114. számu zsoltár.)

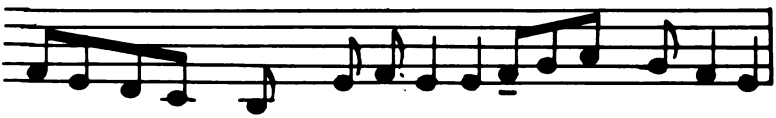

U-ram a Te szent kezedbe a-ján-lom lelkemet.

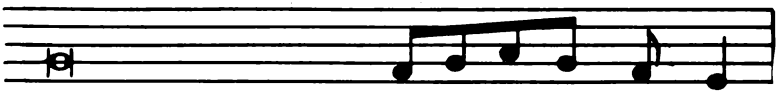

1-mert meghallgattad könyör-gő sza-va- mat.
2-midőn hozzád
kiáltottam.....é- le- tem fo-lya-mán.

3-nyugtalanság és...fáj-da-lom fo-ga-dott.
4-Isten-.....em mentsd meg lelke- met!

5-Is-.....ten kö-nyörülj rajtunk.

6-senki vól.....tam, még is üd-vöz- it.

7-megóvott, ne.....hogy a mély-be hull-jak
8-az.....é- lők or-szá-gá- ban.

24. ZSOLTÁR

KÖRMENET A TEMETŐBEN

(antifona)

Tekintsd Uram, alázatosságom és fáradalmaim, bocsásd meg minden bűnömet.

203

24. zsoltár 4—9. (MM.)

UTADAT, URAM, MUTASD MEG NEKEM: — ösvényeidre taníts engem! Taníts és vezess igazságod szerint, — mert te vagy üdvözítő Istenem: szűntelenül benned bízom.

Emlékezz, Uram, hogy mindíg könyörültél népeden, — ősidők óta jóságos voltál hozzánk!

Ifjúságom bűneire és gyarlóságaira ne gondolj vissza, kegyes szívvel emlékezz énrám, — hiszen te jó vagy, Istenem!

Édes az Úr és hűséges, — az eltévedtnek utat mutat. Az alázatost a jóban vezérli, — a szelídet útjára tanítja.

41. ZSOLTÁR

KÖRMENET A TEMETŐBEN

(antifona)

Belépek a csodálatos lakóhelyre, egészen az Úr házáig.

204

1. 2. 3. 42. zs. 3. 4. (MM.)

MINT SZARVASGÍM a források vizére, — úgy sóvárog utánad, én Uram, a lelkem.

Szomjazza lelkem az erős, élő Istent: — mikor juthat színe elé a lelkem.
Isten csodálatos hajlékába készülök — örömújjongással és hála-dallal.
Fényességed és igazságod küldd el: az legyen vezérem; — hadd vezessen engem hajlékaidba és szent hegyedre!
Isten oltára elé járulok, Istenhez, aki örömöm és boldogságom: + „Istenem, énekkel dícsérlek, — hárfaszóval zengem a zsoltárt."

(A 41. zsoltárnak megfelelő ének, lásd 254., 287., 288. oldal.)

117. ZSOLTÁR

KÖRMENET A TEMETŐBEN

(antifona)

Nyissátok meg nekem az igazság kapuit, belépek rajta és dicsőítem az Urat.

vagy:

Ez a mennyország kapuja, az igazak lépnek be rajta.

KÖRMENET A SIRHOZ

(antifona)

Nyissátok meg az igazság kapuit; bemenvén azokon hálát adok az Úrnak.

205

1. 8. 9. 19—21. 25—27a. (MM.)

ADJATOK HÁLÁT AZ ÚRNAK, mert jóságos hozzánk — mivel irgalma örökké megmarad!

Jobb az Istenre bízni magunkat, — mint emberek oltalmát várni.
Jobb az Istenre bízni magunkat, — mint fejedelmek védelmét remélni.
Nyissátok meg előttem az igazság kapuját, — hadd menjek be rajta, hogy hálát adjak az Úrnak.
Ez az Úristen kapuja: — Isten házába igazak lépnek.
Hálát adok neked, hogy törődtél velem, — és megszabaditó Istenem lettél.
Istenem, üdvözíts engem! — Add, Uram, hogy célunkhoz érjünk!
Áldott, ki az Úr nevében érkezik! — Isten házából megáldunk titeket.
Urunk, az egyetlen igaz Isten, — fénylik, mint a tündöklő napkelet.

118. ZSOLTÁR

KÖRMENET A TEMETŐBEN

206

27. 72. 76. 77. 127—130. (MM.)

ISTENEM TE VAGY A JUTALOM, — megfogadtam, hogy igéidet híven őrzöm.
Többre tartom ajkad törvényét, — mint sok ezernyi aranyat, ezüstöt.
Jóságod vígasztaljon meg engem, amint megmondottad szolgádnak!
Jöjjön irgalmasságod és éltessen engem, — mert törvényedben találom kedvemet!

Parancsaidat jobban szeretem — mint a színtiszta aranyat.
Mindenben parancsaidhoz tartom magamat; a gonosz utat szívből gyűlölöm.
Csodálatos törvényt hoztál; — megtartok mindent, amit rendeltél.
Fényességet áraszt igéd értelme: — okossá teszi a gyermeket.

118. ZSOLTÁR

207

1. 2. 4. 5. 17. 18. 33. 34. (MM.)

BOLDOGOK, AKIKNEK ÚTJA SZEPLŐTLEN: — kik az Úr törvényét járják.
Boldogok, akik megtartják, amit Isten rendelt, — őt keresik teljes szívvel.
Parancsban kívánod tőlünk, — hogy híven megtartsuk amit rendeltél.
Bárcsak arra irányulnának összes utaim, hogy törvényeidet megtartsam!
Légy jó szolgádhoz: add, hogy éljek, — és igéidet őrizzem!
Uram, nyisd meg szememet: — hadd lássam törvényed csodáit!
Taníts járni az igaz úton törvényeid szerint, Istenem: — sohase térjek le róla!
Adj belátást, hogy törvényedet megtartsam, — és szívvel lélekkel őrizzem!

(antifona)

Én vagyok a feltámadás és az élet; aki bennem hisz, még ha meghalt is, élni fog; és mindaz, aki hisz bennem, nem hal meg mindörökké.

208

(MM.)

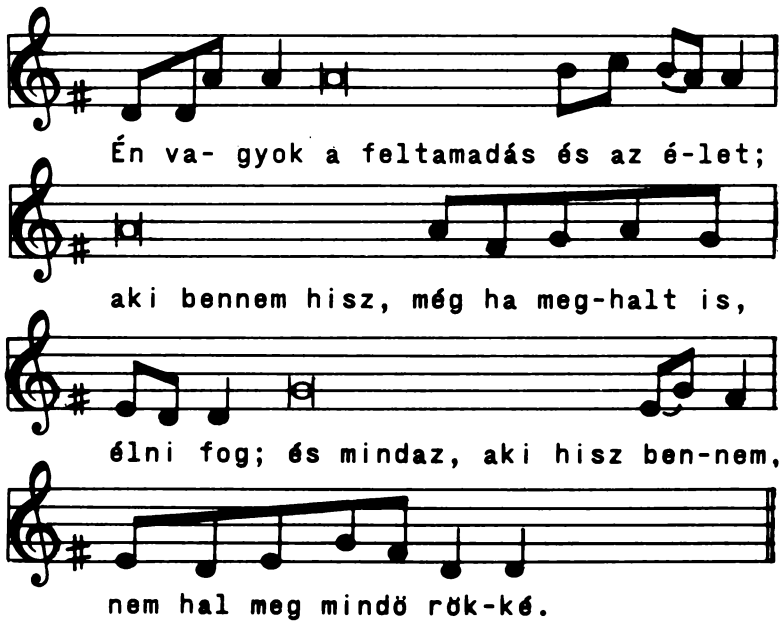

209

ÁLDOTT LEGYEN AZ ÚR, Izrael Istene — mert meglátogatta és megváltotta népét.
Erős szabadítót támasztott nekünk, — szolgájának, Dávidnak házában.
Amint meghirdette szentjei által — prófétái ajkával ősidőktől fogva:
Megszabadított ellenségeinktől és mindazoktól, — akik gyűlölnek minket: irgalmas volt atyáinkhoz, — megemlékezett szent szövetségéről és az esküről, amelyet Ábrahám atyánknak esküdött:
Hogy ellenségeinktől megszabadulva, félelem nélkül szolgáljuk őt, szentségben és igazságban színe előtt, életünk minden napján.
Te pedig, gyermek, a Magasságbeli prófétája leszel: — az Úr előtt haladsz, hogy előkészítsd útját, és megismertesd népével az üdvösséget, mely bűnei bocsánatában van.
Mélységes irgalmából meglátogatott minket az Isten, a magasságból Fölkelő, — hogy világítson a sötétségben és a halál árnyékában sínylődőknek, és lépteinket a békesség útjára vezesse.

MISEÉNEKEK

(A temetési szertartásnál helyi szokásoknak és rendeleteknek megfelelően énekelhető feltámadási vagyis husvéti ének is.)

(Lásd 179. oldal, vagy Jézusról szóló ének, lásd 201. oldal.)

210

(Sz. V. U. 238.)

ELŐK, HOLTAK SZENT ISTENE, óh hallgass meg minket itt, — Kik könyörgünk, hogy szűntesd meg szolgád szenvedéseit. — Fogadd a szent áldozatot, mit bemutat fölkent papod, — Nyerjenek az égbe utat néki szent vércseppjeid.

Ne nézd számos gyarlóságát, melyeket elkövetett, — Óh ne vond meg hű szolgádtól a mennyei örömet. — Engedd meg, hogy színed lássa, s szenteidnek legyen társa, — Hogy azokkal imádhassa fölséges szent lényedet.

Jézusunk, ki váltságunkért égből földre szállottál, — Nézz reánk, kik itt könyörgünk szent oltárod lábánál, — Adj hívednek boldogságot, melyet a szem még nem látott, — S add, hogy majd irgalmasságot leljünk mi is trónodnál.

211

(Sz. V. U. 236.)

ADJ IRGALMAT, adj nyugalmat, óh Atyánk, a lelkeknek, — Akikért ez áldozattal testvéreink esdenek. — Adjon nekik enyhületet a végtelen szeretet. — Adj irgalmat, adj nyugalmat minden megholt hívednek.

A szerető tanítványnak, Szent Jánosnak mondatott: — Ird föl: Boldog mindörökké az Úrban elhúnyt halott. — Engedd Uram, hogy halottunk, kiért hozzád fordulunk, — Tőled hallja ezen égi vígasztaló szózatot.

Édes Jézus, aki értünk föláldoztad magadat, — Legyen kedves teelőtted ez a tiszta áldozat. — Adjon enyhet, szabadulást, mennyországba feljutást, — A szenvedő jámboroknak, akik várják napjukat.

Zengjük áldva: Szent az Isten! Élők s holtak Istene! — A kegyelem s irgalomnak mérhetetlen tengere. — Mind az ő szent kezén vagyunk, néki élünk és halunk, — Szent az Isten, szent az Isten, élők s holtak Istene!

A SZENTMISE OLVASMÁNYKÖZI NÉPÉNEKE GYÁSZMISE

212

(Hozs. 451.)
(41. zsoltár motivuma alapján.)

Mint a gímszarvas vágyik források hűsére, — Én úgy szomjazom Istent szívemnek mélyére. — Köny-

nyes szemmel áhítom színről színre látni, — Mindenható nagy Fölség trónusához állni.

Jó, rossz háborog bennem, kín gyötör míg élek, — Lelkem bízik az Úrban: békét hoz hívének. — Éjjel nappal készülök számot adni néki, — Szent nevével ajkamon meghalni és élni.

213

(Hozs. 452.)

(41. zsoltár motivuma alapján.)

Mint vad a víz hűvösére, — Vágyik az erdei erre, — Vágyom a mennyei fényre.

Ég Ura, küldd ide fényed, — Nélküle senki sem élhet, — Áldalak érte, míg élek.

ALKALMI ÉNEKEK

214

(Jósvay: Lelki gyöngyök)

JÉZUS AZ ÉN REMÉNYEM, mély sír fedjen be bár, — Nincs ok remegve félnem, rám a menny üdve vár. — Boldog, ki hisz nevemben! E szó örökké él, — S az üdv megmérhetetlen, melyet nekünk ígér.

Nyugton megyek elődbe, szerelmes Jézusom! — Te hívsz fel a nagy égbe, hol nincsen fájdalom. — Te tisztítál meg engem, s megkérleléd Atyád, — Ki most nekem az égben örök jutalmat ád.

Az élet száz bajában te védtél engemet, — S most a hívők lakában te adsz nekem helyet. — Óh boldog én, ki pályám csendben bezárhatom, — Lelkem neked ajánlván, Megváltó Jézusom!

215

(ZSA)

JÉZUS! ÚT, IGAZSÁG, ÉLET! — könyörülj holt híveden, Aki a te szent kereszted — csendes árnyában pihen.

Aki, míg e földön valál — holtnak adtál életet, Óh ne hagyd, hogy örök halál — győzhessen híved felett!

Légy a boldogságnak útja, — vezesd a mennyekbe őt, Kérünk, karod el ne hagyja — a sír mélyén pihenőt.

E magasztos áldozatnak, — test, s vérednek érdeme, Váljék az eltávozottak — lelke üdvösségére.

Add, hogy egykor az égben — azt lehessen zengenünk: — Szent az irgalmas nagy Isten. — Urunk, Atyánk, mindenünk.

216

(Hozs. 70.)

JÉZUS, VILÁG MEGVÁLTÓJA, — Üdvözlégy élet adója, — Megfeszített Isten Fia, — Szent kereszted szívem hívja, — Jézus add, hogy hozzád térjek, — Veled haljak, veled éljek.

Jézusom, ha jön a végnap, — Ismerj engem magadénak, — Homlokomon piros véred: — Tied vagyok, úgy ítélj meg! — Jézus add, hogy hozzád térjek, — Veled haljak, veled éljek.

217

(Jósvay: Lelki gyöngyök)

JÉZUSOMNAK KEGYELMÉBŐL már elértem végemet, — Véghetetlen érdeméből várom üdvösségemet. — Istenem, Istenem, ki voltál mindenem, — Könyörülj én lelkemen!

Amíg éltem e világban, benned bíztam, Istenem! — Mindennemű dolgaimban csak te voltál mindenem. — Istenem, stb.

Óh ne nézzed a gyarlóság bűnös ballépéseit, — Hanem a te szent Fiadnak végtelen érdemeit. — Istenem, stb.

218

(Régi ének Chilko gyüjteményéből)

ÜTÖTT MÁR AZ ÓRA. — Testem nyugovóra — E mély sírba száll. — Nem fél odamenni — És ott porrá lenni. — Tört az út és járt. — Nincs egyedül a gyászhelyen. — Úr és szolga ide megyen.

Felséges Istenem. — Teremtőm s mindenem, — Kezed művének, Adj itt csendes nyugvást, — Boldog feltámadást gyarló testemnek. — Im megváltottál nagy áron, — Könyörülj hát te szolgádon (szolgálódon).

VÁLASZOS ÉNEKEK

219

Kérünk, Urunk Istenünk, vedd magadhoz ennek az elhúnytnak lelkét, akiért véredet ontottad;

+ Emlékezzél arra Urunk, hogy por vagyunk és az ember olyan, mint a fű és a mező virága.

Félek Uram, a rámbízottak miatt és pirulok előtted, pedig Te irgalmas vagy.

+ Emlékezzél . . .

220

Mielőtt születtem, ismertél engem, a Te képedre alkottál Uram;

+ Teremtőm, most visszaadom neked lelkemet.

Félek Uram, a rámbízottak miatt és pirulok előtted, amikor ítéletre jössz, ne taszíts el engem.

+ Teremtőm . . .

221

Hiszem, hogy Megváltóm él, és az utolsó napon feltámadok a földből;

+ És testemben látom megszabadító Istenemet.

Magam látom Őt és nem más, az én szemeim nézik Őt.

+ És testemben . . .

Erős ez a remény az én szívemben.

+ És testemben . . .

222

Uram, Te feltámasztottad Lázárt a sírból;

+ Te adj neki nyugalmat és a megbocsátás országát.

Adj Uram, örök nyugodalmat neki, és az örök világosság fényeskedjék neki.

+ Te adj neki . . .

223

Jöjjetek segítségül Isten szentjei, siessetek az Úr angyalai: Fogadjátok az ő lelkét: Állítsátok őt a Magasságbeli színe elé.

V. Fogadjon téged Krisztus, aki meghívott: és vezessenek téged az angyalok Ábrahám kebelére.

R. Fogadjátok az ő lelkét: + Állítsátok őt a Magasságbeli színe elé.

V. Adj Uram örök nyugodalmat neki és az örök világosság fényeskedjék neki.

R. Állítsátok őt a Magasságbeli színe elé.

224

SUBVENITE Sancti Dei, occurrite, Angeli Domini: Suscipientes animas eius: Offerentes eam in conspectu Altissimi.

V. Suscipiat te Christus, qui vocavit te: et in sinum Abrahae Angeli deducant te.
R. Suscipientes animas eius. Offerentes eam in conspectu Altissimi.
V. Requiem aeternam dona ei, Domine: et lux perpetua luceat ei.
R. Offerentes eam in conspectu Altissimi.

225

(Sz. V. U. 243.)

MENTS MEG ENGEM URAM! az örök haláltól, — Ama rettenetes napon minden bajtól. — Midőn az ég és föld meg fognak indulni, — S eljössz a világot lángokban ítélni.

Reszket minden tagom, borzadok és félek, — Földi pályát végzett szegény bűnös lélek. — Félek a naptól, mely vizsgálni fog s dúlni, — Midőn az ég és föld meg fognak indulni.

Örök nyugodalmat adj, óh Uram, neki, — S örök világosság fényeskedjék neki. — Hogy szent trónod körül ő udvarolhasson, — S téged, boldogítót örökké áldhasson.

226

Ments meg engem, Uram a pokol útjától. Te törted össze az érckapukat, leszálltál a pokol tornácába, és hogy Téged lássanak, világosságot vittél azoknak;
+ Akik a sötétség büntetését szenvedték.

Hangos szóval kiáltották: Megérkeztél Megváltónk.

+ Akik a...

Adj Uram, örök nyugodalmat nekik és az örök világosság fényeskedjék nekik.

+ Akik a...

ANTIFÓNÁK

227

**Az angyalok vezessenek téged a Paradicsomba,
megérkezésedkor fogadjanak a vértanúk,
és kísérjenek be Jeruzsálembe, a szent városba.**

228

**Fogadjon téged az angyalok kórusa,
és az egykor szegény Lázárral együtt
legyen tiéd az örök élet.**

229

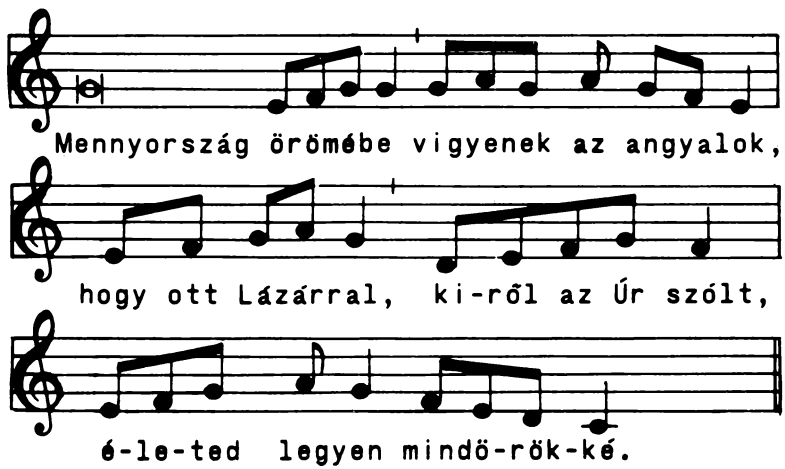

230

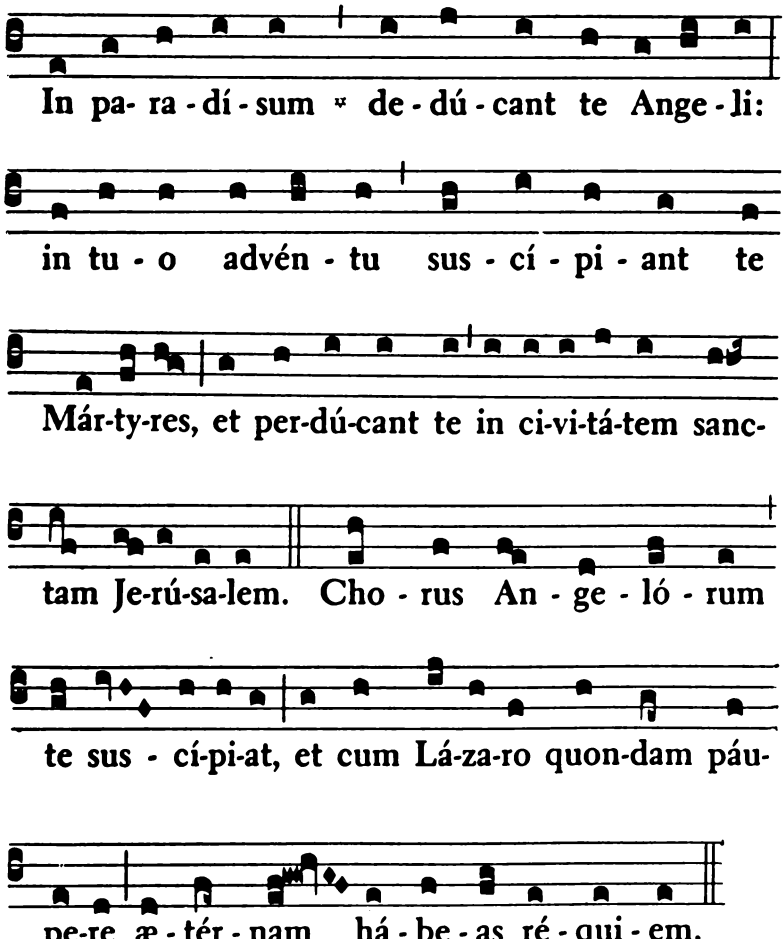
In pa- ra - dí - sum * de - dú - cant te Ange - li:
in tu - o advén - tu sus - cí - pi - ant te
Már-ty-res, et per-dú-cant te in ci-vi-tá-tem sanc-
tam Je-rú-sa-lem. Cho - rus An - ge - ló - rum
te sus - cí-pi-at, et cum Lá-za-ro quon-dam páu-
pe-re æ - tér - nam há - be - as ré - qui - em.

VIII
JÉZUS ÜNNEPEI

URUNK BEMUTATÁSÁNAK ÜNNEPE

GYERTYASZENTELÉS

(A pap a szertartás helyére vonul, ahol a hívek állnak, gyertyával kezükben. Ezeket a szertartás kezdetén meggyujtják. Közben ének. „Ki negyven nap előtt", lásd 226. oldal.)

P Az Atya, a Fiú és a Szentlélek nevében.

H Amen.

P A mi Urunk, Jézus Krisztus kegyelme, az Atyaisten szeretete és a Szentlélek egyesítő ereje legyen mindnyájatokkal!

vagy:

P Kegyelem nektek és békesség Anyánktól, az Istentől és Urunktól, Jézus Krisztustól!

vagy:

P Az Úr legyen veletek.

H És a te lelkeddel.

P Kedves testvéreim! Negyven napja Urunk születésének örömünnepét ültük, és ma van az a boldog nap, amikor Jézust bemutatták a templomban. Ő ezáltal látszólag csupán az ószövetségi törvényt teljesítette, voltaképpen azonban hívő népével találkozott. Azok a jámbor öregek, akik a Szentlélek késztetésére a templomba mentek, és ott — szintén a Szentlélektől megvilágosítva — felismer-

ték az Urat, örvendező lélekkel tettek tanúságot róla. Hozzájuk hasonlóan minket is a Szentlélek gyűjtött egybe. Vonuljunk tehát Isten házába, és járuljunk Krisztus elé. Találkozni fogunk vele, és felismerjük a kenyérszegésben addig is, amíg majd nyilvánvaló dicsőségben el nem jön.

(Mondható más, hasonló értelmü intelem is.)

(A pap — összetett kézzel — megáldja a gyertyákat.)

P Könyörögjünk!
Istenünk, te vagy minden világosság kútfeje. A mai napon megmutattad az igazlelkű Simeonnak a világ Világosságát. Alázatosan kérünk: áldd meg † és szenteld meg ezeket a gyertyákat. Fogadd kegyesen hívő népedet, mely neved dicsőségére egybegyűlt, hogy égő gyertyával járuljon színed elé. Add meg, hogy méltó legyen eljutni az erények útján az örök világosságra.
Krisztus, a mi Urunk által.

H Amen.

vagy:

P Könyörögjünk!
Istenünk, te vagy az igazság napja: tőled ered és belőled sugárzik az örök világosság. Áraszd híveid szívébe kegyelmed állandó fényességét, hogy mindnyájan, akikre szent templomodban ezeknek a gyertyáknak fénye sugárzik, eljussanak dicsőséged boldogító fényébe!

Krisztus, a mi Urunk által.

H **Amen.**

(Meghinti szenteltvízzel a gyertyákat, minden formula nélkül. Most a pap is égő gyertyát vesz kezébe és felszólítja a népet:)

P Induljunk békességben, hogy találkozzunk az Úrral!

(Ének közben megindul a menet az oltárhoz. Ha kivülről jönnek, a templomba érkezéskor kell elkezdeni a mise kezdőénekét, vagy helyette más megfelelő éneket. Lásd 226. oldal.)

(A miséből a köszöntés, a bünbánati szertartás és a Kyrie elmarad, és azonnal a "Dicsőség" következik.)

HAMVAZÓSZERDA

(Ezen a napon a misében áldja meg és hinti a hivek fejére az Egyház az előző évben megáldott olajfa- vagy barkaágak elégetéséből nyert hamut.)

BEVEZETŐ SZERTARTÁSOK ÉS IGELITURGIA

KEZDŐÉNEK (Bölcs. 11, 24—25. 27)

P Az egész világon könyörülsz, Urunk, és semmit sem vetsz el abból, ami kezed műve, eltörlöd az emberek bűneit, ha bűnbánatot tartanak, és irgalmas vagy hozzánk, Urunk Istenünk.

(Helyette ének a NAGYBŐJTI ÉNEKEK-ből. Lásd 229. old.)
(A szokásos bünbánati cselekmény [közgyónás stb. és az «Uram irgalmazz!»] elmarad.)

KÖNYÖRGÉS

P Kérünk, Urunk: a szent bőjt elkezdése adjon erőt nekünk keresztény életünk minden küzdelmére, hogy a bűnök ellen vívott harcainkban az önmegtagadás legyen biztos védőpajzsunk. A mi Urunk, Jézus Krisztus, a te Fiad által, aki veled él és uralkodik a Szentlélekkel egységben, Isten mindörökkön örökké.

A HAMU MEGÁLDÁSA ÉS HAMVAZÁS

(Homilia után a pap összetett kézzel mondja:)

P Kedves Testvéreim!
Alázattal könyörögjünk Istenünkhöz, mennyei Atyánkhoz, hogy árassza jóságosan bőséges kegyelmét erre a hamura, amit a bűnbánat jeléül fejünkre hintünk.

(Rövid, csendes imádság után folytatja:)

P Istenünk, téged az alázatosság könyörületre indít, a bűnbánat megengesztel; hallgass kegyesen könyörgésünkre, és amikor híveid fejére hamut hintünk, áraszd rájuk kegyesen szent † áldásodat, hogy buzgón gyakorolva a nagyböjt bűnbánati cselekedeteit, szent Fiad húsvéti föltámadását megtisztult lélekkel ünnepelhessék.
Krisztus, a mi Urunk által.

H Amen.

vagy:

P Istenünk, te nem kívánod a bűnös halálát, hanem csak azt, hogy megtérjen és éljen: hallgasd meg kegyesen könyörgésünket, és irgalmas jóságodban áldd † meg ezt a hamut, amit fejünkre akarunk hinteni. Elismerjük, ezzel, hogy por vagyunk, és a porba térünk vissza. Kérünk, hogy a nagyböjti jócselekedetek buzgó gyakorlásával elnyerjük bűneink bocsánatát, és életünk megújuljon föl-

támadt szent Fiad hasonlatosságára. Krisztus, a mi Urunk által.

H **Amen.**

(A pap meghinti a hamut szenteltvízzel, minden kísérő szöveg nélkül.)

(Azután minden eléje járuló hívőnek hamut hint a fejére, miközben mondja:)

P Tartsatok bűnbánatot, és higgyetek az Evangéliumban! (Mk. 1, 15)

(Vagy ezt mondja:)

P Emlékezzél, ember, hogy por vagy és porrá leszel! (1 Móz. 3,19).

(Ezalatt a hívek énekelnek. [*Az antifónák 2. tónusban.*] *Lásd 229. oldal. 50. zsoltár, lásd 275. oldal.)*

(Válaszvers [*V. ö. Bar 3, 2*]*)*

P Tegyük jóvá, amit tudatlanságunkban vétkeztünk, nehogy váratlanul érjen minket a halál órája. Akkor már hiába keresünk rá módot. Nem lesz már időnk bűnbánatra. Tekints ránk, Istenünk, könyörülj rajtunk; megbántottunk, Urunk, téged. Segíts rajtunk, üdvözítő Istenünk, szent neved dicsőségéért. Urunk, szabadíts meg minket.

(Zsoltár 78, 9)

P Tekints ránk, Istenünk, könyörülj rajtunk; megbántottunk, Urunk, téged.

(Az antifónák helyett más alkalmas éneket is énekelhetünk.)

(A hamvazás után a pap megmossa kezét és a Hívek könyörgésével befejezi a hamvazás szertartását.)

(Ma nincs "Hiszekegy".)

VIRÁGVASÁRNAP

(Ezen a napon ünnepli az Egyház Krisztus Urunk Jeruzsálembe való bevonulását a husvéti misztérium beteljesitésére.)
(Bevonulásra: "Megváltó királyunk"
vagy „Hozsanna", lásd 236. oldal.)

(A pap a szokott módon üdvözli a népet; rövid intelmet ad, hogy a hivek tevékenyen és tudatosan vegyenek részt ennek a napnak a megünneplésében. Ezekkel, vagy hasonló szavakkal fordul hozzájuk:)

P Kedves Testvéreim! A nagyböjt eleje óta szívünket bűnbánattal és jócselekedetekkel már előkészítettük. Ma azért gyűltünk össze, hogy az egész Egyházzal együtt lélekben előre átéljük Urunk húsvéti misztériumát, vagyis szenvedését és föltámadását. Ő ugyanis ezt a misztériumot akarta beteljesíteni, amikor fölment városába, Jeruzsálembe. Szívünk élő hitével és odaadásával emlékezünk meg erről az üdvösségszerző bevonulásról. Lépjünk mi is az Úr nyomába, hogy amint kegyelméből társai vagyunk a kereszthordozásban, ugyanúgy föltámadásának és örök életének is részesei lehessünk.

(Az intelem után a pap a következő két könyörgés egyikét imádkozza összetett kézzel:)

P Könyörögjünk!

Mindenható örök Isten, szenteld meg áldásoddal † ezeket az ágakat, hogy mi, akik most örvendezve lépünk Krisztus Király nyomába, őáltala egykor az örök Jeruzsálembe is eljussunk. Aki él és uralkodik mindörökkön örökké.

H Amen.

vagy:

P Könyörögjünk!

Növeld, Urunk, azoknak hitét, akik benned remélnek. Hallgasd meg kegyesen könyörgő imánkat, hogy mi, akik ma virágzó ágakat hozunk a diadalmasan bevonuló Krisztus Király elé, a jócselekedetek gyümölcseit teremjük általa. Aki él és uralkodik mindörökkön örökké.

H Amen.

(A pap szenteltvízzel meghinti az ágakat, minden kísérő szöveg nélkül.)

(Az Úr bevonulásáról szóló evangélium után rövid homilia is mondható.)

(A pap a körmenet elindulását ezekkel vagy hasonló szavakkal jelenti:)

P Kedves Testvéreim! Kövessük a Jézust ünneplő jeruzsálemi nép példáját és induljunk békével.

(Míg a körmenet halad, az énekkar és a nép énekel. Lásd 237–241. oldal.)

MISE

(A körmenet vagy ünnepélyes bevonulás után a pap könyörgéssel kezdi a misét.)

KÖNYÖRGÉS

P Mindenható örök Isten, te az alázatosság követendő példáját állítottad az emberiség elé, amikor Üdvözítőnk szent akaratod szerint megtestesült, és vállalta a kereszthalált; kegyes jóságoddal segíts minket, hogy kínszenvedésének tanítását megértsük, és boldog föltámadásában is társai lehessünk. A mi Urunk, Jézus Krisztus, a te Fiad által, aki veled él és uralkodik a Szentlélekkel egységben, Isten mindörökkön örökké.

H Ámen.

(Minden olyan misében, amellyel kapcsolatban nincs barkaszentelés, körmenet, vagy ünnepélyes bevonulás, — ott egyszerü bevonulással emlékezünk meg Urunk jeruzsálemi bevonulásáról.)

(A magánmisékben és olyan más misékben, amelyeken nincs ének, a pap mihelyt az oltárhoz ért és azt megcsókolta, üdvözli a népet, elolvassa a kezdőéneket és a szokott módon folytatja a misét.)

KEZDŐÉNEK

P Hat nappal húsvét ünnepe előtt fölment Jézus Jeruzsálembe. Kivonultak eléje a gyermekek, kezükben pálmaágakkal. És kiáltották hangos szóval: Hozsanna a magasságban! Áldott vagy, aki nagy irgalommal hozzánk jöttél.

(Zsoltár [23—9, 10] énekelhető 2 tónusban:)

P Örök kapuk, táruljatok, szent kapuk magasra nyíljatok, most vonul be Királyotok, dicső Uratok. Ki az a dicsőséges Király? Ő az égi seregeken uralkodó Úr és Király!

A husvéti szent háromnap:

Nagycsütörtök - Nagypéntek - Nagyszombat

NAGYCSÜTÖRTÖK

ESTI MISE
AZ UTOLSÓ VACSORA EMLÉKÉRE

(Az esti órákban mutatjuk be az utolsó vacsora miséjét, a helyi hivő közösség teljes részvételével. Minden pap és egyházi személy résztvesz benne a rendjének megfelelő szolgálattal.)

BEVEZETŐ SZERTARTÁSOK
ÉS IGELITURGIA

P „Dicsőség a magasságban Istennek!"

(Amig a "Dicsőség"-et éneklik, szólnak a harangok: utána elhallgatnak egészen a husvéti vigiliáig, hacsak az illetékes helyi főpásztor másként nem intézkedik.)

KÖNYÖRGÉS

P Istenünk, annak a szent vacsorának megünneplésére jöttünk össze, amelyen egyszülött Fiad, mielőtt meghalt értünk, új és örökre szóló áldozatát, és szeretetlakomáját az Egyházra bízta. Kérünk, segíts, hogy ebből

a nagy misztériumból a szeretet és az élet teljességét meríthessük. A mi Urunk, Jézus Krisztus, a te Fiad által, aki veled él és uralkodik a Szentlélekkel egységben, Isten mindörökkön örökké.

A LÁBMOSÁS SZERTARTÁSA

(Ott, ahol a lelkipásztori megfontolások ajánlják, elvégzik a lábmosás szertartását. Közben ének vagy antifónák. Lásd 242. oldal.)

(A homilia után következnek az egyetemes könyörgések.) (Hitvallást ebben a misében nem mondunk.)

AZ EUCHARISZTIA LITURGIÁJA

(Az Eukarisztia liturgiájának kezdetén a hivek körmenetben hozhatják adományaikat a szegények részére. Közben énekelhető a következő, vagy egy más alkalmas ének. Lásd 244. oldal.)

AZ OLTÁRISZENTSÉG ÁTVITELE

(Az áldozás utáni könyörgés befejezésével a pap az oltár előtt állva tömjént tesz a füstölőbe, majd letérdel és háromszor megtömjénezi az Oltáriszentséget. Azután vélummal a vállán kezébe veszi az áldoztatóedényt, és a vélum lelógó végeivel befödi.

Elindul a körmenet, amelyet a keresztvivő nyit meg. Az Oltáriszentséget fáklyák és tömjénezés kiséretében a templomon át viszik őrzésének helyére, amely egy kápolnában van elkészitve és illendően feldiszitve. Menetközben éneklik a „Mondj éneket zengő nyelvem" kezdetü himnuszt. Lásd 191. oldal.)

(Énekelhető helyette más ének az Oltáriszentségről. Lásd 193. oldal.)

(Amikor a körmenet az Oltáriszentség őrzésének helyére érkezik, a pap leteszi a szentostyákat tartalmazó edényt, tömjént tesz a füstölőbe, térdenállva megtömjénezi a szentséget, miközben az előző himnusz két utolsó versszakát éneklik. Lásd 191. oldal.)

(Ezután következik az oltárfosztás. Ha lehet, a kereszteket kiviszik a templomból. A templomban maradó keresztet ajánlatos lepellel befödni.)

(A hívek megfelelően egy ideig végezzenek éjszakai szentséglátogatást a külön őrzőhelyre vitt Oltáriszentség előtt. Éjfél után azonban ez a szentségimádás már minden ünnepélyesség nélkül történjék.)

Krisztus Urunk arcképe



A Turinói lepel utánzása

NAGYPÉNTEK

Urunk szenvedésének ünneplése

(Az Egyház ősrégi hagyomány alapján ezen és a következő napon egyáltalán nem mutat be szentmiseáldozatot, nem szolgáltat ki ünnepélyes szentségeket.

Délutáni órákban, mégpedig — hacsak lelkipásztori megfontolások későbbi időpontot nem kívánnak — három órakor ünnepeljük meg Urunk szenvedésének emlékezetét. Ennek a szertartásnak három része van: 1. igeliturgia, 2. hódolat a szent kereszt előtt, 3. szentáldozás.

Ezen a napon csak Urunk szenvedésének megünneplése keretében van templomban áldoztatás.)

MEGNYITÓ IMA

(A pap a következő két könyörgés egyikét mondja — a "Könyörögjünk" felszólítás nélkül.)

KÖNYÖRGÉS

P Emlékezzél meg irgalmasságodról, Urunk, Istenünk, és örök oltalmaddal szenteld meg híveidet, akiknek számára vére árán sze-

rezte a húsvét szent titkát a te Fiad, Jézus Krisztus. Aki él és uralkodik mindörökkön örökké.

H Amen.

vagy:

P Istenünk, te az ősbűnnek az egész emberi nemre átszálló örökségét, a halált legyőzted szent Fiadnak, a mi Urunk Jézus Krisztusnak szenvedésével. Add, hogy mi, akik hozzá hasonlókká váltunk, miként születésünknél fogva hordoztuk a földi ember képét, úgy a kegyelemből újjászületve a mennyei embernek képét is hordozzuk.
Krisztus, a mi Urunk által.

H Amen.

I. rész: IGELITURGIA

(A könyörgés után mindenki leül és felolvasásra kerül két olvasmány a hozzátartozó zsoltárral együtt. Utána Urunk szenvedésének története. Az Ige liturgiáját az egyetemes könyörgések fejezik be. A pap utasitást adhat a híveknek "Boruljunk térdre", "Álljunk fel" felszólitással a megfelelő magatartásra. Csendes imát is elrendelhet.)

(Közszükség esetén a helyi főpásztor elrendelheti, hogy még más különleges szándékot is kapcsoljanak az Egyetemes könyörgésekhez.

A misekönyvben található alábbi könyörgésekből a pap kiválaszthatja azokat, amelyek a helyi körülményeknek leginkább megfelelnek; de meg kell tartania a megállapitott sorrendet.)

EGYETEMES KÖNYÖRGÉSEK

I. AZ ANYASZENTEGYHÁZÉRT

P Az Isten Egyházáért imádkozzunk, testvérek, hogy Urunk, Istenünk vezesse békében, növelje egységben, s az egész világon tartsa meg épségben, és adja meg nekünk, hogy békés nyugalomban éljünk, és dicsőíthessük a mindenható Atyaistent!

(Csendes ima:)

P Mindenható örök Isten, te örök dicsőségedet Krisztus Urunkban minden népnek bemutattad: őrizd meg a megváltás művét, hogy Egyházad az egész világon elterjedjen, és állhatatos hittel kitartson neved megvallásában. Krisztus, a mi Urunk által.

H Amen.

II. A PÁPÁÉRT

P A Szentatyáért, N. pápáért imádkozzunk, testvérek, az Úristen kiváltságos helyre emelte őt a püspöki rendben. Az Egyház javára tartsa meg jó egészségben és erőben, hogy tovább kormányozhassa Isten szent népét.

(Csendes ima:)

P Mindenható örök Isten, a te gondviseléseden nyugszik minden a világon: hallgasd meg irgalmasan könyörgésünket, és tartsd meg kegyesen Szentatyánkat; segíts, hogy a keresztény nép gondviselésed kormányzásá-

val ennek a pápának uralkodása alatt gyarapodjék a hitben és érdemekben. Krisztus, a mi Urunk által.

H **Amen.**

III. A PAPSÁGÉRT ÉS A HIVEKÉRT

P Most (N. püspökünkért és) minden püspökért, az áldozópapokért, a szerpapokért s az Egyházban szolgálatot teljesítő hívekért imádkozzunk, testvérek, valamint Isten egész népéért.

(Csendes ima:)

P Mindenható örök Isten, Szentlelked megszenteli és vezeti Egyházad minden tagját: hallgass meg minket, amikor a papságért és az összes hívekért hozzád esedezünk, hogy kegyelmed segítségével mindnyájan hűségesen szolgáljunk néked.
Krisztus, a mi Urunk által.

H **Amen.**

IV. A KERESZTELENDŐKÉRT

P A keresztség előtt állókért imádkozzunk, testvérek: az Úristen nyissa meg szívüket, és tárja fel előttük a kegyelem kapuját, hogy újjászületve a keresztség vizében, bűneik bocsánatát elnyerjék, és immár ők is a mi Urunk Jézus Krisztusban éljenek.

(Csendes ima:)

P Mindenható örök Isten, Egyházadat mindig új tagokkal gyarapítod: növeld a kereszte-

lendőkben a hitet és igazságaid megértését; add, hogy újjászülessenek a keresztség vizében, és így gyermekeid közé kerüljenek.
Krisztus, a mi Urunk által.

H Amen.

V. A KERESZTÉNYEK EGYSÉGÉÉRT

P Most imádkozzunk összes testvéreinkért, akik Krisztusban hisznek, hogy Urunk és Istenünk őket igaz tetteik útján az egyetlen Egyházba gyűjtse össze, és őrizze.

(Csendes ima:)

P Mindenható örök Isten, te összegyűjtöd azt, ami szétszóródott, és megőrzöd azt, amit összegyűjtöttél: tekints kegyesen Fiad nyájára, és add, hogy a hit osztatlan épsége és a szeretet köteléke egyesítse azokat, akiket megszentelt az egy keresztség.
Krisztus, a mi Urunk által.

H Amen.

VI. A ZSIDÓKÉRT

P A zsidókért is imádkozzunk, testvérek, hogy azokat, akikhez előbb szólott Urunk Istenünk, segítse, hogy őt egyre jobban szeressék, és állhatatosan őrizzék a szövetségi hűséget.

(Csendes ima:)

P Mindenható örök Isten, te ígéreteidet Ábrahámnak és utódainak adtad: hallgasd meg kegyesen Egyházad könyörgését, hogy az

Ószövetség választott népe eljuthasson a megváltás teljességére. Krisztus, a mi Urunk által.

H **Amen.**

VII. AZOKÉRT, AKIK NEM HISZNEK KRISZTUSBAN

P Most azokért imádkozzunk, akik nem hisznek Krisztusban! A Szentlélek világossága töltse el őket, hogy megtalálják ők is az üdvösség útját.

(Csendes ima:)

P Mindenható örök Isten, add, hogy azok, akik még nem hisznek Krisztusban, őszinte szívvel járjanak előtted, és találják meg az igazságot; mi pedig a kölcsönös szeretetben mindig előbbre haladjunk, és örök életed szent titkának egyre teljesebb megértésére vágyakozva tökéletesebb tanúságot tegyünk a világban isteni szeretetedről. Krisztus, a mi Urunk által.

H **Amen.**

VIII. AZOKÉRT, AKIK NEM HISZNEK ISTENBEN

P Most azokért imádkozunk, akik nem hisznek Istenben, hogy őszinte szívvel az igazság útján járjanak, megtalálják Istent, és kegyelmével eljussanak hozzá!

(Csendes ima:)

P Mindenható örök Isten, te úgy alkottál minden embert, hogy vágyakozó szívvel keressen téged, és csak benned találja meg nyu-

galmát: kérünk, add, hogy a nehéz akadályok ellenére örömmel valljon igaz Istennek és az emberi nem Atyjának mindenki, látván atyai jóságod jeleit, és híveid jótetteinek tanúságtételét. Krisztus, a mi Urunk által.

H Amen.

IX. A VILÁGI VEZETŐKÉRT

P Az államfőkért és a hatóságokért imádkozzunk, testvérek: az Úristen irányítsa értelmüket és szívüket, hogy szándéka szerint szolgálják mindenki szabadságát és az áldott békét.

(Csendes ima:)

P Mindenható örök Isten, te uralkodol az emberek szívén, és te szabod meg a nemzetek jogait: tekints kegyesen azokra, akik fölöttünk hatalmat gyakorolnak, és add, hogy az igazi békesség, a vallás szabadsága és a népek jóléte uralkodjék az egész világon. Krisztus, a mi Urunk által.

H Amen.

X. A SZENVEDŐKÉRT

P Most azért imádkozzunk, kedves testvéreim, a mindenható Istenhez, hogy tisztítsa meg a világot minden tévelytől, a betegséget tartsa távol tőlünk, az éhínséget űzze el, a börtönöket nyissa, a bilincseket oldja meg, az utazóknak adjon biztonságot, a zarándokoknak szerencsés érkezést, a betegeknek gyó-

gyulást, a haldoklóknak pedig az örök életet.

(Csendes ima:)

P Mindenható örök Isten, szomorúak vigasztalója, bajbajutottak erőssége: jusson el hozzád könyörgésünk, amikor a sokféle bajból hozzád kiáltunk; érezzük mindnyájan boldog örömmel, hogy szükségünkben velünk volt irgalmas jóságod. Krisztus, a mi Urunk által.

H Amen.

II. rész:

HÓDOLAT A SZENT KERESZT ELŐTT

FELHIVÁS A KERESZT FELMUTATÁSÁNÁL

(Dallama Sz. V. U.)

P Íme a szent keresztfa, rajta függött valaha a világnak váltsága!

H Jöjjetek hát, keresztények, hódolattal hajtsunk térdet: Üdvözlégy szent keresztfa.

vagy:

(Dallama MM.)

P Íme, Jézus keresztjének drága áldott fája: ezen függ az egész világ váltságdíja, és üdvünket őáltala nyertük.

H Jöjjetek, hívek, hódoljunk és buzgó szívből mind imádjuk!

(A pap, majd a hívek körmenetszerüen vonulnak a keresztheż, amely előtt egyszerü térdhajtással, vagy más alkalmas jellel, pl. megcsókolva a keresztet, fejezik ki hódolatukat.)

Közben énekek ezekből választva. Lásd 245. oldal, vagy mindezek helyett egyéb ide illő énekeket. Lásd 247. oldal.)

Ezalatt mindenki ül, aki már részt vett a szent kereszt előtti hódolatban.

Csak egyetlen kereszt előtt történjék a hódolat nyilvánitása. Ha a nagy tömeg miatt a hivek nem tudnak egyenkint a kereszt elé járulni, akkor a pap — miután a hivek egy része a kereszt elé járult — a kereszttel a kezében megáll az oltár előtt középen, néhány szóval a szent kereszt előtt való hódolatra hivja fel a népet, majd a keresztet kissé magasabbra emelve, fölmutatja a hiveknek, hogy csendben hódoljanak előtte.

III. rész: SZENTÁLDOZÁS

P Üdvözítőnk parancsára és isteni tanítása szerint így imádkozunk:

(A pap kitárt karral folytatja, és vele együtt mondják a hivek valamennyien:)

H Miatyánk, ki vagy a mennyekben, szenteltessék meg a te neved, jöjjön el a te országod, legyen meg a te akaratod, miképpen mennyben, azonképpen itt a földön is. Mindennapi kenyerünket add meg nekünk ma és bocsásd meg a mi vétkeinket, miképpen mi is megbocsátunk az ellenünk vétkezőknek, és ne vígy minket a kísértésbe, de szabadíts meg a gonosztól.

(A pap kitárt karral — egyedül folytatja tovább:)

P Szabadíts meg, kérünk, Urunk, minden gonosztól. Adj kegyesen békét napjainkban, hogy irgalmadból mindenkor bűn és baj nél-

kül éljünk, míg reménykedve várjuk az örök boldogságot és Megváltónknak, Jézus Krisztusnak dicsőséges eljöttét.

(A pap összeteszi kezét.)

H Mert tied az ország, a hatalom és a dicsőség mindörökkön örökké.

(A pap összetett kézzel csendben mondja:)

P Uram, Jézus Krisztus, szent tested és véred vétele ne váljék ítéletemre és kárhozatomra, hanem jóságodból szolgáljon lelkem és testem oltalmára és gyógyulására.

(Ezután térdet hajt, kezébe vesz egy szentostyát, és egy kissé az áldoztatóedény fölé emelve, a nép felé fordulva, hangosan mondja:)

P Íme, az Isten Báránya, íme, aki elveszi a világ bűneit. Boldogok, akiket meghív lakomájára Jézus, az isteni Bárány.

P H **Uram, nem vagyok méltó, hogy hajlékomba jöjj, hanem csak egy szóval mondd, és meggyógyul az én lelkem.**

(A pap az oltár felé fordulva tisztelettel magához veszi Krisztus testét. Azután a hívek áldoztatására indul. Áldoztatás alatt énekelhető valamely alkalmas ének. Lásd 193. oldal.)

(A pap ezután — megtartva az áldozás utáni szent csendet — a következő könyörgést mondja:)

ÁLDOZÁS UTÁNI KÖNYÖRGÉS

P Könyörögjünk! Mindenható örök Isten, te Jézus Krisztusnak áldott halálával és föltá-

madásával megváltottál minket: folytasd bennünk irgalmad művét, hogy ebben a szent misztériumban részesedve, neked szentelt áldozat legyen egész életünk. Krisztus, a mi Urunk által.

H Amen.

(Elbocsátásra a pap a néppel szemben állva, a nép fölé kiterjesztett karral a következő könyörgést mondja:)

ZÁRÓKÖNYÖRGÉS

P A te néped, Urunk, szent Fiad halálát saját föltámadásának reményében ünnepelte. Kérünk, áradjon rá bőséges áldásod, nyerjen bocsánatot, részesüljön vigasztalásban, szent hite növekedjék és jusson el az örök üdvösségre. Krisztus, a mi Urunk által.

H Amen.

NAGYSZOMBAT

(Nagyszombaton az Egyház Urunk sirjánál időzik, az ő szenvedéséről és haláláról elmélkedik. A szent asztal megfosztva áll, a szent áldozatot nem mutatják be mindaddig, mig csak az ünnepi vigilia, vagyis a föltámadás éjszakai virrasztva várásának liturgiája be nem fejeződik. Csak ezután lesz helye a husvéti örömnek, amelynek bőséges folyama ötven napra árad ki. A szentáldozás ezen a napon csak mint szent utravaló szolgáltatható ki.)

HUSVÉTVASÁRNAP

Urunk feltámadásának ünnepe

Husvéti vigilia

(VIRRASZTÁS A SZENT ÉJSZAKÁN)

(Az ősi hagyományok szerint ez az éjszaka az Úrnak lesz szentelve (2 Móz.-12, 42 skk), ugyhogy az evangélium intő szavai szerint (Lk.-12, 35 skk) a kezükben égő gyertyát tartó hivek hasonlókká lesznck azokhoz, akik Urunk érkezésére várnak, hogy amikor megjön, éberen virrasztva találja és teritett asztalához ültesse őket.

A vigiliának menete a következő: 1. rövid lucernárium — fényünnepség, 2. az Egyház arról elmélkedik, hogy mily nagy csodatetteket müvelt az Úr kezdettől fogva népével, egészen addig, 3. amig a föltámadás napjának közeledtével a keresztségben ujjászületett uj tagjaival együtt 4. meghivást nyert ahhoz az asztalhoz, amelyet halála és föltámadása által teritett népének az Úr.)

I. rész:
A VIGILIA ÜNNEPÉLYES MEGKEZDÉSE A LUCERNÁRIUM (Fényünnepség).

(A pap a szokott módon üdvözli az összegyült híveket, — és rövid intő tanitást ad a vigiliáról ezekkel, vagy más, hasonló szavakkal:)

P Kedves Testvéreim! Ezen az éjszakán, amikor a mi Urunk, Jézus Krisztus, a halálból életre támadt, az Egyház meghívja az egész világon szerte élő gyermekeit, hogy virrasszanak és imádkozzanak. Ha így emlékezünk Urunk húsvétjára, vagyis ha igéjét hallgatjuk, halálát és feltámadását megünnepeljük, akkor remélhetjük, hogy a halálon való győzelmének is részesei leszünk és vele együtt élünk Istenben.

(Ezután a pap megáldja a tüzet:)

P Könyörögjünk! Istenünk, te szent Fiad által isteni fényességed tüzét adtad híveidnek. Kérünk, szenteld † meg ezt az új tüzet, és a húsvéti ünnepek kegyelmeivel mennyei vágyakra gyújtsd fel szívünket, hogy tiszta lélekkel jussunk el örök dicsőséged fényének megünneplésére. Krisztus, a mi Urunk által.

H Amen.

(Az új tüzről meggyujtják a husvéti gyertyát.)
(Ha alkalmas, hogy bizonyos jelképekkel külön is kiemeljük a husvéti gyertya jelentőségét és méltóságát, az a következő módon történhetik:)

P 1. Jézus Krisztus tegnap és ma
(a kereszt függőleges vonalát vési a gyertyába)
P 2. Ő a Kezdet és a Vég
(a kereszt vizszintes vonalát vési be)
P 3. Ő az Alfa
(a függőleges vonal fölé vési az Alfát)
P 4. és az Omega
(a függőleges vonal alá vési az Omegát)
P 5. Övé az idő
(a folyó év első számjegyét vési a kereszt bal felső szögletébe)
P 6. és övé az örökkévalóság
(a második számjegyet vési a kereszt jobb felső szögletébe)
P 1. Övé a dicsőség és a hatalom
(a harmadik számjegyet vési a kereszt bal alsó szögletébe)
P 8. Mindörökkön örökké. Amen.
(a negyedik számjegyet vési a kereszt jobb alsó szögletébe)

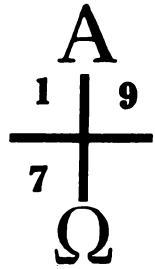

(A jelek bevésése után a pap öt tömjénszemet is szurhat a husvéti gyertyába, kereszt alakban; közben ezt mondja:)

P 1. Szent és dicsőséges
2. sebhelyei által
3. őrizzen
4. és védjen meg minket
5. az Úr Krisztus. Amen.

1
4 2 5
3

(Ezután a pap az uj tüzről meggyujtja a husvéti gyertyát és mondja:)

P A dicsőségesen föltámadt Krisztus világossága oszlassa szét szívünk és elménk homályát,

(A szertartások eddig felsorolt elemeit részben vagy egészben el is hagyhatjuk, a helyi körülmények szerint.)

(Ahol nem rakható szabad tüz a templomon kivül, ott a tüzszentelés a helyi körülményekhez igazodik. A nép a szokott módon gyülekezik a templomban. A pap a husvéti gyertyát vivő segédkezőkkel együtt a templom bejáratához vonul. A nép lehetőleg a pap felé fordul.

Az üdvözlés és intelem ugyanaz, mint fent és a tüz megáldásának módja is.)

KÖRMENET

(Ezután a diakonus vagy a pap kezébe veszi a husvéti gyertyát, fölemeli, és egyedül énekli:)

P Krisztus világossága!

H Istennek legyen hála!

(Azután mindnyájan bevonulnak a templomba, a menet élén a husvéti gyertyát vivő diákonussal. Ha tömjénezés is van, akkor a tömjénvivő a füstölővel a diakonus előtt halad.

A templomajtónál a diakonus megáll, a gyertyát fölemeli és ismét énekli:)

P Krisztus világossága!

H Istennek legyen hála!

(A hivek meggyujtják gyertyáikat a husvéti gyertyáról, és vonulnak befelé.

Amikor a diakonus az oltár elé ér, a nép felé fordulva megáll és harmadszor énekli:)

P Krisztus világossága!
H Istennek legyen hála!
(Ezután meggyujtják a templom gyertyáit és lámpáit.)

HUSVÉTI ÖRÖMÉNEK

(félhangosan)

(DIAKONUS) Adj áldást, Atyám!
P Az Úr legyen szívedben és ajkadon, hogy méltón és illő módon hirdesd a húsvét örömét. Az Atya, a Fiú, † és a Szentlélek nevében.
(DIAKONUS) Amen.

(A diakonus, vagy annak hiján maga a pap, megtömjénezi a könyvet és a gyertyát — ha azt alkalmasnak tartja — majd az ambóról, vagy a könyvállvány mellől énekli a husvéti örömféneket, miközben mindnyájan állnak, kezükben égő gyertyával. A husvéti örömféneket szükség esetén olyan énekes is énekelheti, aki nincs szerpappá szentelve: elhagyja azonban a "Most kérlek titeket" szavakkal kezdődő szakaszt egészen a bevezető rész végéig, továbbá az "Úr legyen veletek!" köszöntést.

Az örömének rövidebb szöveggel is énekelhető, a rövidítés céljára a kihagyható szövegek más betükkel vannak nyomtatva.)

A HUSVÉTI ÖRÖM-ÉNEK HOSSZABB SZÖVEGE

P Az égben immár újjongva zengjen az angyalok kórusa: és énekeljenek örvendezve Istem csodálatos művei: fölséges nagy Királyunk győzelmét búgó kürtnek hangja áldva áldja! A föld is örvendjen, hogy ekkora fényár sugárzik reája, és a nagy Király örök tündök-

lése árad el rajta; érezze meg az egész nagy világ: már tovatűnt a bűnnek árnya! És vígság töltse el szent anyánkat, az Egyházat, hogy ilyen fényesség ragyog benne: Visszhangozzék a nép szent éneke, bátran töltse be az Isten házát!

Most kérlek titeket, kedves testvérek, kik e szent fény csodálatos ragyogásában körülöttem álltok, könyörögjetek velem együtt Istenhez, a mindenható Úrhoz, irgalmasságát kérve nékem! Hogy ő, aki engem, méltatlan szolgáját, levitáinak sorába hívott, árassza rám kegyelmének fényét, és a húsvéti gyertyánk dicséretét általam vigye végbe.

P Az Úr legyen veletek.
H És a te lelkeddel.

P Emeljük fel szívünket!
H Fölemeltük az Úrhoz.

P Adjunk hálát Urunknak, Istenünknek!
H Méltó és igazságos.

P Mert bizony méltó és igazságos, hogy a láthatatlan mindenható Atyaistent, és egyszülött Fiát, a mi Urunkat, Jézus Krisztust, a szív és lélek minden érzésével és zengő szóval áldjuk. Ő lerótta helyettünk az örök Atyának mindazt, amivel Ádám tartozott, s az ősbűn zálogát kiváltotta szent vérének árán. Mert abban áll a húsvét ünnepe, hogy igaz húsvéti Bárányunkat megölték értünk, s ő vére árán megmenti hívő népe életét. Áldott éj, mert ekkor hoztad ki az ősatyákat,

Izrael fiait Egyiptomból: száraz lábbal a Vörös-tengeren átvitted őket.

Áldott ez az éjszaka, mert ekkor oszlatta szét a tűzoszlop sugárzó fénye a bűn minden árnyát.

Áldott ez az éjszaka,
mely világszerte a Krisztusban hívőknek, kiket még homályban tart a világ bűne, bőven adja az isteni kegyelmet, és a szentek közé hívja őket.
Áldott éj, a halál bilincsét ekkor törte szét Krisztus, és az alvilág mélyéről mint győző tért vissza.

Mert semmit sem érne földi életünk, ha a megváltás ránk nem árad.

Ó milyen csodálatraméltó atyai jóságod hozzánk! Ó kimondhatatlan szeretet és jóság: hogy a szolgát megmentsed, fiadat sem kímélted érte. Lám mennyire szükséges volt Ádám vétke, hogy Krisztus legyen váltságának díja! Ó szerencsés vétek, hogy ilyen hatalmas és fölséges Megváltót kívánt és érdemelt!

Ó, valóban áldott éj, csak te voltál méltó, hogy tudjad a napot és órát, amelyben Krisztus a halálból feltámadt. A zsoltáros erről az éjszakáról írja: "Az éjszaka úgy ragyog, mint a nappal fénye, és világosság támad boldogságomnak éjén."

E szentséges éjszaka száműzi vétkünket, lemossa minden bűnünket: a bűnbánóknak

ártatlan szívet ad, a szomorkodóknak vigaszt kínál.

Távol űzi a gyűlölködés átkát és meghozza a békés egyetértést, a zsarnok gőgjét is fékezi.

Ez éjszakáért fogadd el tehát, mennyei szent Atyánk, a dicséret esti áldozatát tőlünk: e gyertyában a méhek munkáját a néked szolgáló papság által ünneplő szent Egyházad nyújtja néked.

Már tudjuk, mit hirdet ez a gyertyaszál nékünk, mely az égi tűzről Isten dicséretére gyulladt lángra. És bármi sokfelé osztottuk szét lángját, e megosztásból semmi kár nem érte. Mert olvadó viasz táplálja szüntelen, amit e gyertyához a dolgozó méhek gyűjtöttek.

Ó valóban áldott éj, mert ekkor lép frigyre isteni és emberi, földi és mennyei!

Most kérünk tehát, Urunk, téged, hogy ne aludjék ki ez a gyertyaláng, melyet néked áldozunk, és el nem fogyó tiszta fénnyel űzze távol lelkünktől az éj minden árnyát. És fogadd jóillatú áldozatként tőlünk, világa olvadjon egybe a mennyei fénnyel, mely tőled árad! Fénylő lángját találja égve a szép hajnalcsillag: az örök Hajnalcsillag, ki soha nem lát alkonyt, a te Fiad, Jézus Krisztus ki visszatérve a sírból, az emberi nemre szelíden árasztja a megváltás fényét, él és uralkodik mindörökkön-örökké.

H **Amen.**

(A husvéti öröm-ének végeztével mindenki leteszi a gyertyáját és leül. A pap ezekkel, vagy hasonló szavakkal fordul a néphez:)

P Kedves Testvéreim! Miután ünnepélyesen elkezdtük húsvéti vigiliánkat, figyelmes lélekkel hallgassuk meg Isten igéjét. Elmélkedjünk azon, miként mentette meg népét Isten a régmúlt időkben, az idők teljességében pedig hogyan küldte el szent Fiát Megváltónkul. Kérjük Istenünket, hogy a megváltás húsvéti művét beteljesítve, vezessen el minket az örök életre.

(Ezután következnek az olvasmányok. — A felolvasó elolvassa az első olvasmányt. A zsoltár-énekes vagy a kántor elénekli vagy felolvassa a zsoltárt,a nép pedig közbeénekli (vagy mondja) a válaszokat. Majd mindnyájan fölállnak, és a pap mondja: "Könyörögjünk". Utána kis ideig mindnyájan csendben imádkoznak.

Ha a válaszos zsoltár helyett csendet tartanak, a "Könyörögjünk" után már nincs külön csend.)

KÖNYÖRGÉSEK AZ OLVASMÁNYOK UTÁN

(Az első olvasmány [A világ teremtése: I. Mózes 1, 1—2, 2; vagy 1, 1. 26—31a] után:)

P Könyörögjünk.
Mindenható örök Isten, te minden végzésedben csodálatra méltó vagy: segítsd megváltott népedet annak megértésére, hogy az egész világot megteremtened nem volt fönségesebb, mint az idők teljességében áldo-

zatul adnod Krisztust, a mi húsvéti bárányunkat. Aki veled él és uralkodik mindörökkön örökké.

H Amen.

vagy:

P Könyörögjünk.
Istenünk, te csodálatosan teremtetted, és még csodálatosabban megváltottad az embert: kérünk, segíts minket, hogy öntudatos lélekkel szálljunk szembe a bűn csábításaival, és így eljussunk a boldog örök életre.
Krisztus, a mi Urunk által.

H Amen.

(A második olvasmány [Ábrahám áldozata: I. Mózes 22, 1—18; vagy 1—2. 9a. 10—18] után:)

P Könyörögjünk!
Istenünk, híveid mennyei Atyja, te igéreted szerint a fogadott fiúság kiáradó kegyelmével az egész földkerekségen megsokasítod gyermekeidet, és a húsvéti áldozat által szolgádat, Ábrahámot esküd szerint minden nemzet atyjává teszed: add, hogy népeid kegyelmi hívásod útjára lépjenek.
Krisztus, a mi Urunk által.

H Amen.

(A harmadik olvasmány [Átkelés a Vörös tengeren: 2. Mózes 14, 15—15,1] után:)

P Könyörögjünk!
Istenünk, régi csodatetteid ma is tündöklő fényben ragyognak előttünk, mert amit ha-

talmas kézzel egyetlen nép javára cselekedtél, hogy megszabadítsd a fáraó üldözésétől, ugyanazt teszed az újjászületés vize által a nemzetek üdvösségére. Kérünk, juttasd el az egész világot Ábrahám fiainak és választott népednek méltóságára.
Krisztus, a mi Urunk által.

H Amen.

(A negyedik olvasmány [Jövendölés az uj Jeruzsálemről: Iz. 54, 5—14] után:)

P Könyörögjünk!
Mindenható örök Isten, neved dicsőségére sokasítsd meg azt, amit őseink hitére megígértél: Sokasítsd meg az ígéret fiait a gyermekkéfogadás szent kegyelmével, hogy aminek jövendő bekövetkezésében szent eleink sohasem kételkedtek, annak nagyrészben való beteljesedését már lássa Egyházad.
Krisztus, a mi Urunk által.

H Amen.

(Az ötödik olvasmány [Az üdvösséget mindenkinek ingyen, kegyelemből kínálja fel Isten: Iz. 55, 1—11] után:)

P Könyörögjünk!
Mindenható örök Isten, az egész világ egyetlen reménysége, te prófétáid jövendöléseiben az újszövetség titkait hirdetted előre: erősítsd meg kegyesen néped jóakaratát, mert híveidben csak sugallatod segítségével növekedhetnek az erények. Krisztus, a mi Urunk által.

H **Amen.**

(A hatodik olvasmány [A bölcsesség forrása: Barnabás 3, 9—15. 31—4,4] után:)

P Könyörögjünk!
Istenünk, te Egyházadat a nemzetek meghívásával mindenkor gyarapítod: kérjük irgalmadat, hogy akiket a keresztvízzel tisztára mosol, oltalmazd szüntelen segítségeddel. Krisztus, a mi Urunk által.

H **Amen.**

(A hetedik olvasmány [Jövendölés az uj szivről és az uj lélekről: Ez 366, 16—28] után:)

P Könyörögjünk!
Istenünk, fogyhatatlan erő és nem szűnő világosság, tekints kegyesen az egész Egyház szent közösségére, és örök végzéseid szerint vezesd megvalósulásra ellenállhatatlanul üdvösségünk művét. Hadd lássa és tapasztalja meg az egész világ, hogy a megvetett magasra kerül, az elavult megújul, és egészen tökéletessé épül Krisztusban, aki mindennek kezdete. Aki él és uralkodik mindörökkön örökké.

H **Amen.**

vagy:

P Könyörögjünk!
Istenünk, te mind a két szövetség könyveivel oktatsz minket, hogy méltón ünnepelhessük húsvét szent titkát: kérünk, segíts meg értenünk irgalmasságodat, hogy a most

kapott ajándékaid erősítsenek meg az eljövendők várására. Krisztus, a mi Urunk által.

H Amen.

(Vagy ha keresztelendők is vannak jelen:)

P Könyörögjünk!
Mindenható örök Isten, kísérje kegyelmed atyai jóságod szent ajándékait, szentségeidet, és azokra a megkeresztelendő új gyermekeidre, akik a keresztvízben új életre születnek, áraszd ki az istengyermekség lelkét, hogy amit szerény szolgálatunkkal végzünk, azt mennyei erőd tegye teljessé.
Krisztus, a mi Urunk által.

H Amen.

(Amikor az utolsó ószövetségi olvasmányt is elolvasták a hozzátartozó válasszal és könyörgéssel együtt, meggyujtják az oltárgyertyákat. A pap énekli: "DICSŐSÉG A MAGASSÁGBAN ISTENNEK". A nép folytatja. Közben zúgnak a harangok.

(A „Dicsőség" után)

P Könyörögjünk!

Istenünk, te ezt a szent húsvéti éjszakát
Urunk feltámadásának fényével
beragyogod.
Kérünk, keltsd föl Egyházad új hajtásaiban
az istengyermekség lelkét,
melyet azért adtál,
hogy testben és lélekben megújulva
tiszta szívvel szolgáljanak neked.

A mi Urunk Jézus Krisztus, a te Fiad által,
aki veled él és uralkodik a Szentlélekkel
egységben,
Isten mindörökkön örökké.

H Amen.

(Következik a szentlecke. Utána mindenki felál. Az alleluja dallamai közül az egyik éneklendő.)

I. ÜNNEPÉLYES DALLAM

(A pap vagy helyettese egyszeri énekléssel intonálja az allelujját. A hivek a hangot és a szöveget egyszer követve válaszolnak. A 117. zsoltár szövegei, lásd 343. oldal.)

(A közvetlen folytatásban lásd ugyanezt a dallamot közismert kottákkal három különböző hangnemben.)

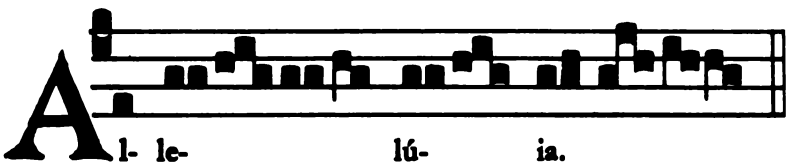

(Ennek az ünnepélyes dallamnak az éneklése esetén, karénekesek énekelhetik az allelujját és a két-két zsoltár verset. nem csak egy hangnemben, hanem mind a háromban, úgy ahogy következnek. Lásd 339. oldal.)

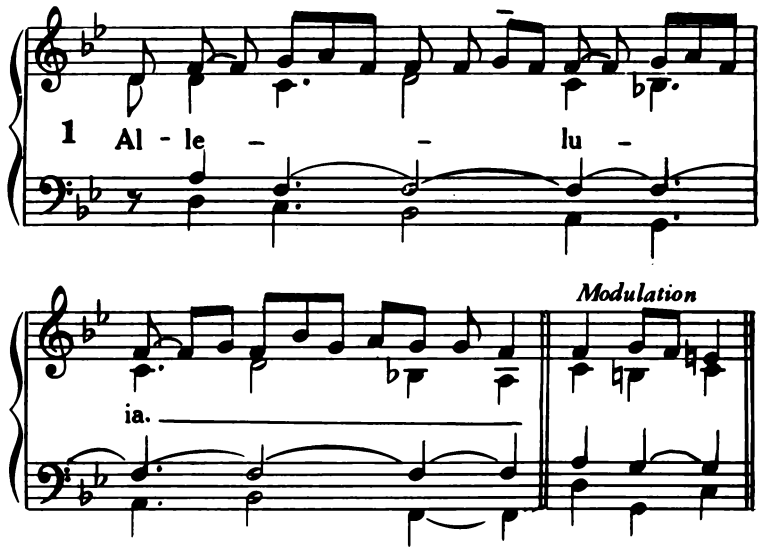

(Dallam a szöveghez: 8. számu zsoltár-tónus.)

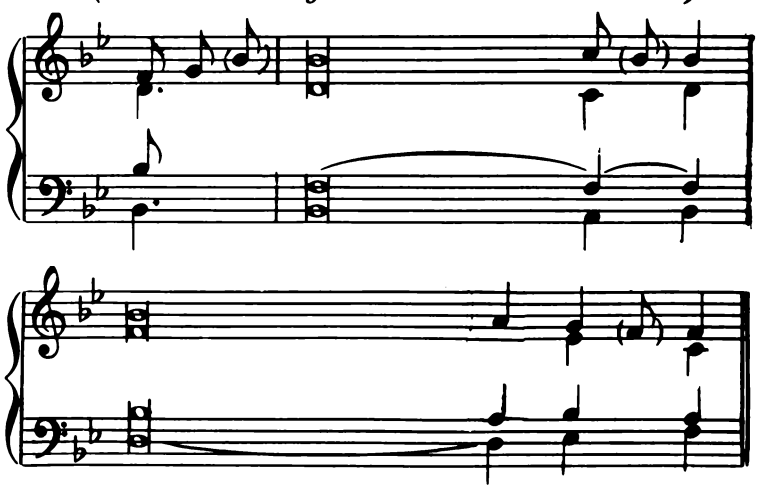

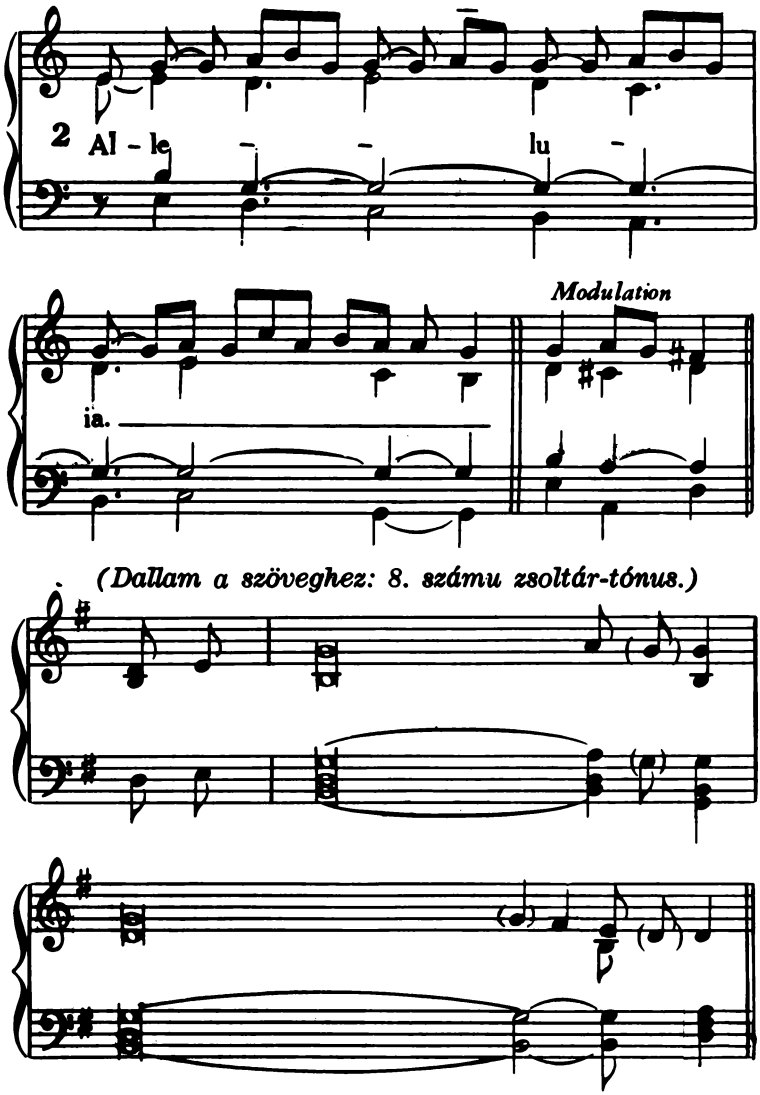

(Dallam a szöveghez: 8. számu zsoltár-tónus.)

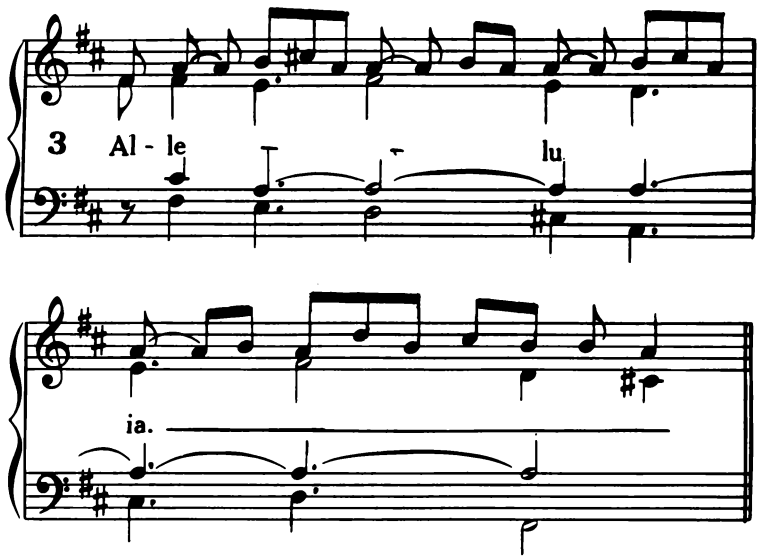

(Dallam a szöveghez: 8. számu zsoltár-tónus.)

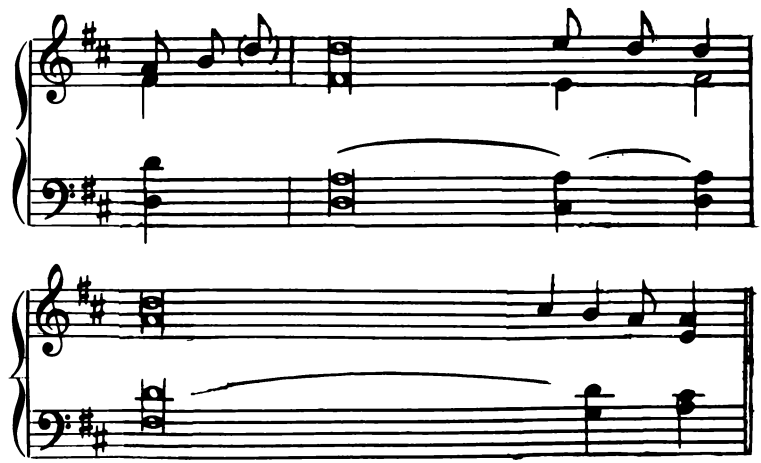

II NAGYSZOMBATI DALLAM

(A pap vagy helyettese intonálja az allelujá t. A nép az alleluja további éneklésével válaszol. (117. zsoltár szövege, lásd 343. oldal.)

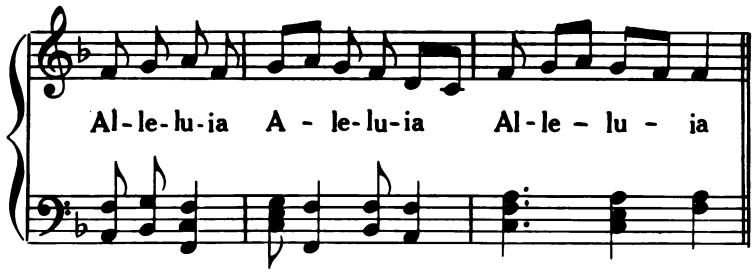

(Dallam a szöveghez: 6. számu zsoltár-tónus.)

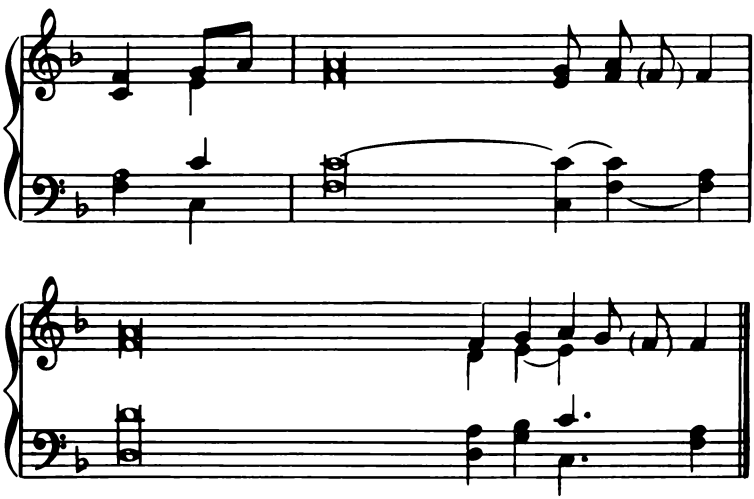

(A zsoltár-énekes ezután énekli a 117. zsoltárt. 1—2, 16—17, 22—23, amelynek két-két verse után az előbb elhangzott alleluja ismétlésével válaszolnak.)

(117. számu zsoltár)

(Dallam a szöveghez, lásd 342. oldal.)

ADJATOK HÁLÁT AZ ÚRNAK, mert jóságos hozzánk, — mivel irgalma örökké megmarad!

Hirdesse a választott nemzet, hogy jó az Isten, — mivel irgalma örökké megmarad!

H Alleluja . . .

Az Úr jobbkeze hatalmas csodát művelt: — az Úrnak jobbja fölemelt engem!

Nem halok meg, hanem élek, — és hirdetem az Isten nagy tetteit.

H Alleluja . . .

A kő, amelyet félredobtak az építők, — alapkő lett Istenünk házában.

Az Úr művelte mindezt: — csodatettét ámulva nézzük.

H Alleluja . . .

(Az Evangélium olvasása és a homilia következnek; majd elkezdődik a keresztség liturgiája, lásd 349. oldal.)

(Többi allelúja-dallam és zsoltár-tónus közvetlen a folytatásban. Ezeket meg az előbbit is választásunk szerint énekelhetjük miséinken egész éven át.)

III MAGYAR DALLAM

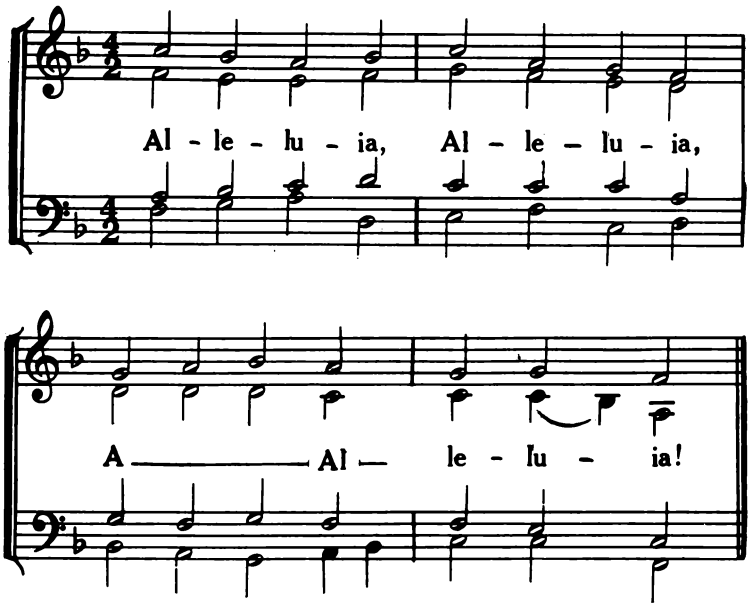

(Dallam a szöveghez, lásd 342. oldal.)

The melody above, Copyright the Gregorian Institute of America, 2115 W. 63rd St., Chicago Ill. 60636. Reprinted with permission.

IV MAGYAR FELTÁMADÁSI DALLAM

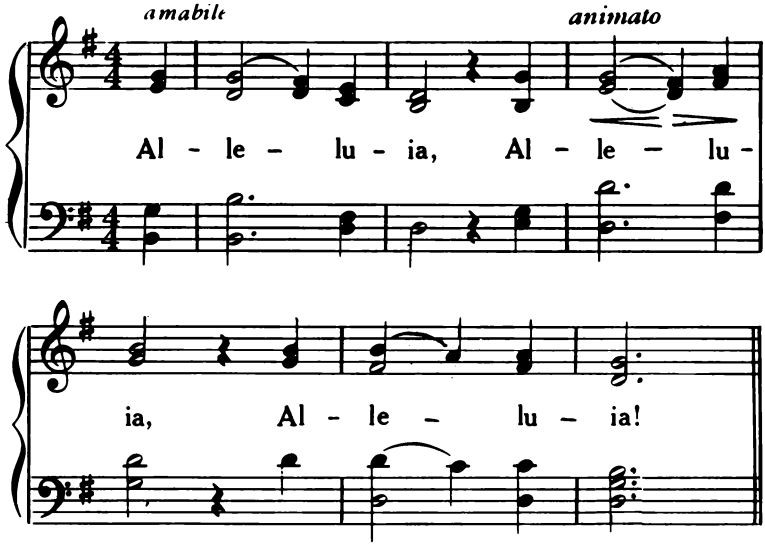

(Dallam a szöveghez: 8. számu zsoltár-tónus.)

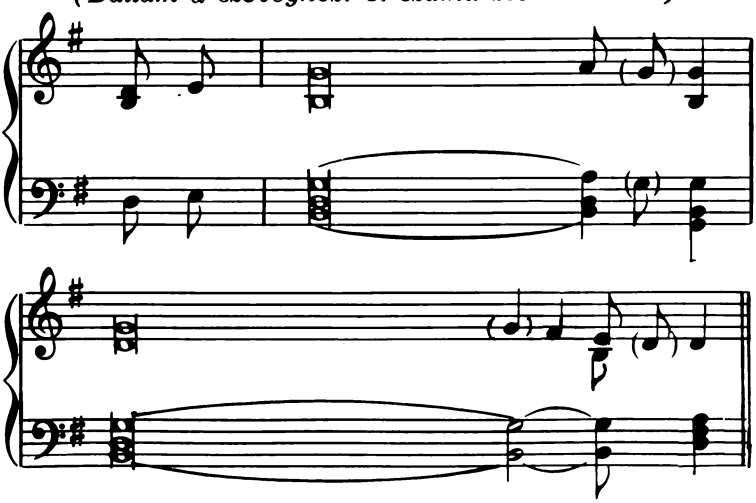

V ADVENTI DALLAM

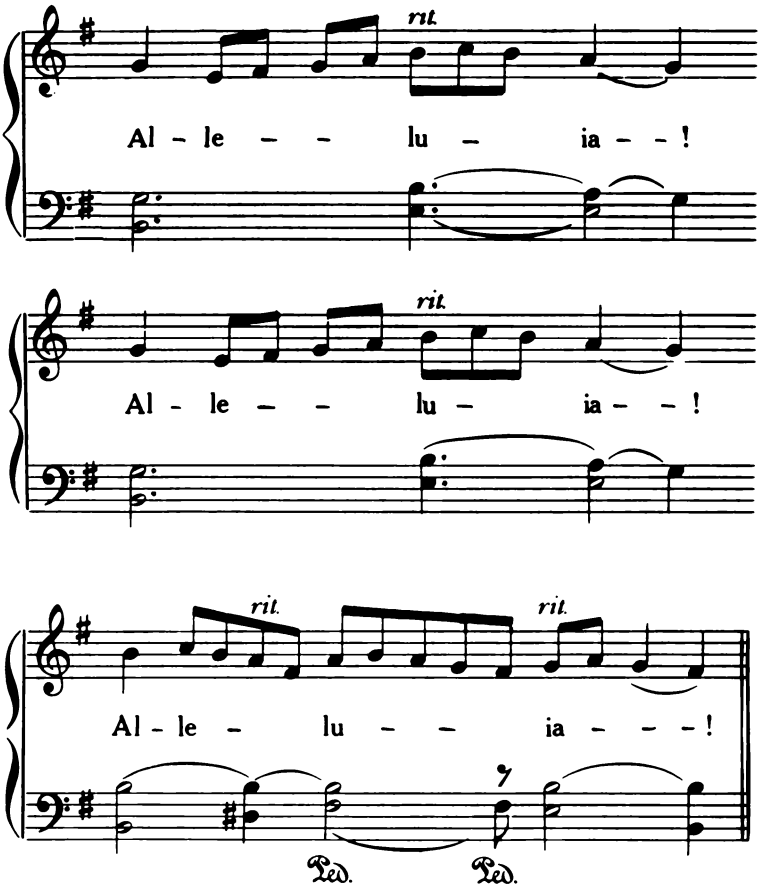

(Dallam a szöveghez, lásd 345. oldal.)

VI. HERCEG DALLAM

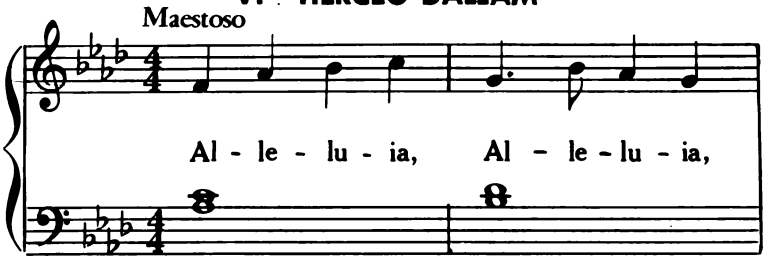

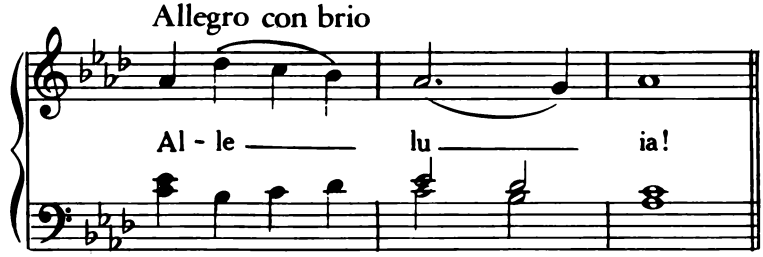

(Dallam a szöveghez: 7. számu zsoltár-tónus.)

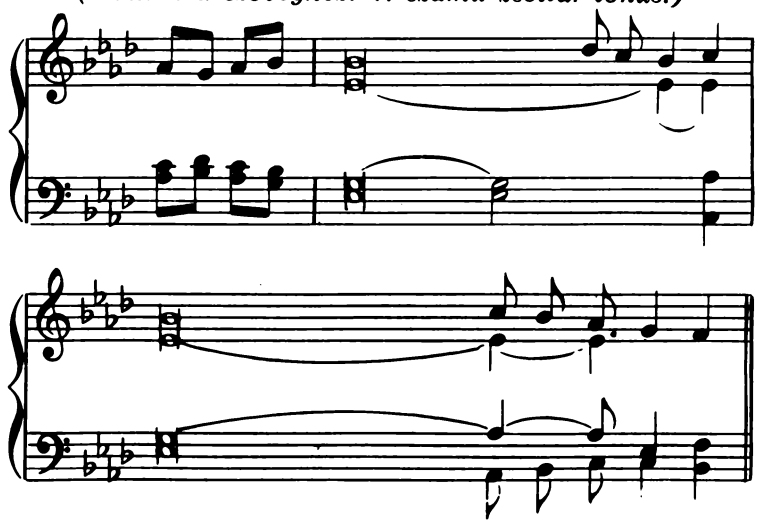

VII FRANCIA DALLAM

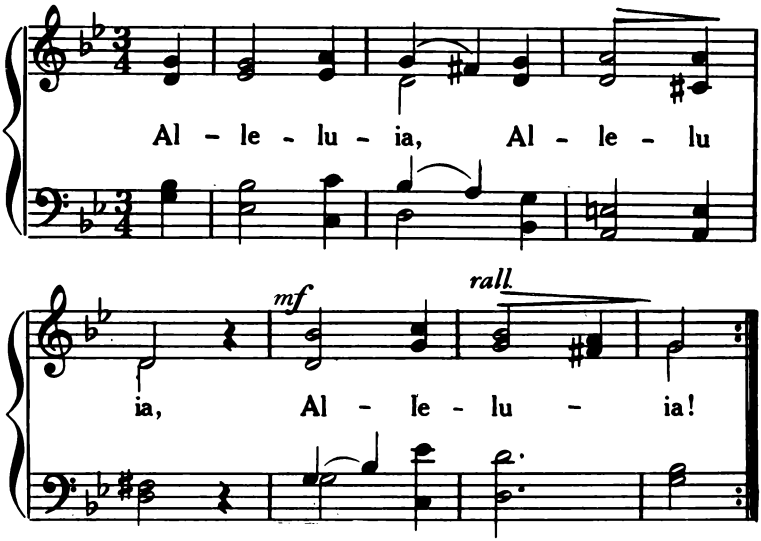

(Dallam a szöveghez, lásd 339. oldal.)

JEGYZETEK AZ ALLELUJA-DALLAMOKHOZ

I & II gregorián

III HAGYOMÁNYOS MAGYAR DALLAM, 1855
Harm. Pados Bogdan Virginia, 1963

IV MAGYAR FELTÁMADÁSI DALLAM:
Egri Karénekes Kézikönyv: 1876: Zsasskovszkytól
Németh Margit átdolgozásában: 1974.

V ADVENTI DALLAM:
Advent 3. vasárnapjára: gregorián
Kárpi Ferenc alkalmazása, 1974.

VI HERCEG DALLAM: J. Singenberger: 1908:
J. G. Herzogtól Kárpi Ferenc alkalmazása, 1974.

VII FRANCIA DALLAM, hagyományos XVI. szd.

III. rész: A KERESZTSÉG LITURGIÁJA

(A pap a segédeszközökkel a keresztkúthoz megy — ha a keresztkutat láthatják a hívek is. Egyébként a vízzel telt edényt a szentélyben helyezik el.

Ha keresztelendők is vannak jelen, a nevükön szólítják őket. A keresztelendőket a keresztszülők mutatják be, a kisdedeket pedig a szülők és keresztszülők viszik a templomban összegyűlt hívek elé.)

(Ha keresztelendők vannak jelen:)

P Szeretteim! Egy szívvel-lélekkel erősítsük testvéreink boldog reménységét, hogy a mindenható Atya irgalmasságának minden támogatása kísérje őket, amikor az újjászületés forrásához járulnak.

(Ha csak a keresztkutat áldják meg:)

P Kedves Testvéreim! Könyörögve kérjük a mindenható Atyaistent kegyelmét erre a keresztkútra, hogy akik belőle újjászületnek, Krisztusban Isten gyermekeivé legyenek.

(Két előénekes a litániát énekli, — miközben mindenki áll és válaszol. Lásd 250. oldal. Ha hosszabb körmenetben vonulnak a keresztkúthoz, akkor a litániát a körmenet alatt éneklik. Elől viszik a húsvéti gyertyát, utána vonulnak a keresztelendők a keresztszülőkkel, majd a pap a segédkezőkkel. Az intelmet közvetlenül a víz megáldása előtt kell mondani.)

(Ha nincsenek jelen keresztelendők, és a keresztkutat sem kell megáldani, akkor a litánia elmarad. Helyette rövid imádság.)

A VIZ MEGÁLDÁSA

(A pap ezután megáldja a keresztvizet, — összetett kézzel mondva [vagy énekelve] a következő könyörgést:)

P Istenünk, te láthatatlan erőddel a szentségi jelekben csodálatos dolgokat művelsz, s a víz által számos tanítást adtál, hogy megértsük a keresztség kegyelmét. A te Lelked, Istenünk, a vizek fölött lebegett a teremtés kezdetén, hogy a víznek már akkor megszentelő erőt adjon. Az újjászületés módját pedig a vízözön által jelezted előre, Istenünk, hogy egyazon víznek titokzatos ereje vessen véget a bűnnek, és legyen az erényes élet kezdete. Te, Istenünk, száraz lábbal vezetted át a Vörös-tengeren Ábrahám fiait, hogy a fáraó rabigájából szabaduló néped a megkereszteltek előképe legyen. Szent Fiadra pedig, amikor a Jordán vizében megkeresztelkedett, leszállott a Szentlélek ereje; majd, midőn a kereszten függött, a vérrel együtt oldalából víz fakadt, és föltámadása után tanítványainak parancsba adta: "Menjetek, tanítsatok minden népet, megkeresztelvén őket az Atya, a Fiú és a Szentlélek nevében!" Most tekints Egyházadra kegyesen, és jóságod nyissa meg számára a keresztség forrását! A Szentlélek adja meg ennek a víznek egyszülött Fiad kegyelmét, s az ember, akit képmásodra alkottál a keresztség

által az ősbűn szennyétől tisztára mosva, vízből és Szentlélekből új életre szülessék!

(Most a pap — ha jónak látja — a húsvéti gyertyát egyszer vagy háromszor a vízbe meríti:)

P Add, Urunk, hogy Fiad által szálljon le ebbe a vízbe a Szentlélek ereje,

(a gyertyát a vízben tartva, folytatja:)

hogy mindazok, akik Krisztus halálába temetkeztek a keresztség vizében, életre is keljenek Ővele, Krisztus, a mi Urunk által.

H Amen.

(A húsvéti gyertyát a pap kiemeli a vízből, — miközben a nép a következő felkiáltást vagy mást is énekel. Lásd: 252. oldal.)

(A keresztelendők egyenkint ellene mondanak a sátánnak, kérdésekre hitvallást tesznek, és részesülnek a keresztség szentségében.

A felnőtt keresztelendők — ha püspök van jelen, vagy olyan pap, aki bérmálhat — a keresztség után tüstént részesülnek a bérmálás szentségében is.

Ha nincsenek jelen keresztelendők, és keresztkutat sem kell megáldani, a pap a következő könyörgés kíséretében áldja meg a vizet:)

P Esedezve kérjük, kedves testvéreim, Istenünket, Urunkat, hogy áldja meg kegyesen ezt a vizet, melyet keresztségünk emlékére hintünk magunkra: és adjon nekünk jóságosan megújult életet, hogy hűségesek maradjunk Szentlelkéhez, akit tőle kaptunk.

(Itt rövid imádságos szünet következik.)

P Add kegyelmedet, Urunk, Istenünk, e húsvéti szent éjszakán virrasztó népednek, hogy

amikor megemlékezünk csodálatos teremtő és még csodálatosabb megváltó művedről, jóságod tegye áldottá ezt a vizet számunkra. Mert arra teremtetted, hogy termékenységet adjon földünknek, felüdítse testünket, szolgálatára is vizet rendeltél, mert víz által és tisztára mossa. De irgalmas szereteted oldottad meg a Vörös-tengernél néped rabságának bilincsét, és szomját is vízzel oltottad a pusztában. A próféták azt az új szövetséget hirdették, amelyet az emberekkel víz által kötni akartál, és megromlott emberi természetünket végül is újjá alkottad az újjászületés fürdőjében a Jordán vize által, melyet Krisztus megszentelt. E víz legyen keresztségünk felvételének emléke, hogy együtt örvendjünk testvéreinkkel, akik ma részesültek benne,
Krisztus, a mi Urunk által.

H **Amen.**

A KERESZTSÉGI FOGADALOM MEGUJITÁSA

(A keresztség [és bérmálás] szertartásának végeztével, vagy ha az nem volt, akkor a víz megáldása után, a hívek felállnak, kezükben égő gyertyával, és megujitják keresztségi fogadalmukat.)

P Kedves Testvéreim! A húsvét szent titka által a keresztségben mindnyájan eltemetkeztünk Krisztussal együtt, hogy vele együtt járjunk az élet útján. Ezért a nagyböjt szent

negyven napjának megtartása után újítsuk meg keresztségi fogadalmunkat. Ebben egykor ellene mondottunk a sátánnak és minden cselekedetének, és megígértük, hogy a katolikus Anyaszentegyházban Istennek szolgálunk.

Éppen ezért most megkérdezem:

Ellene mondotok-e az ördögnek?

H Ellene mondunk.

P És minden cselekedetének?

H Ellene mondunk.

P És minden csábításának?

H Ellene mondunk.

vagy:

P Ellene mondotok-e a bűnnek, hogy Isten gyermekeinek szabadságában éljetek?

H Ellene mondunk.

P Ellene mondotok-e a gonoszság csábításainak, hogy a bűn sohase uralkodjék rajtatok?

H Ellene mondunk.

P Ellene mondotok-e az ördögnek, aki a bűn szerzője és fejedelme?

H Ellene mondunk.

P Hisztek-e a mindenható Atyaistenben, a menny és a föld teremtőjében?

H Hiszünk.

P Hisztek-e Jézus Krisztusban, az ő egyszülött Fiában, a mi Urunkban, aki Szűz Máriától született, meghalt és eltemették, de föltá-

madt a halálból, és dicsőségesen uralkodik az Atya jobbján?

H Hiszünk.

P Hisztek-e a Szentlélekben, a katolikus Anyaszentegyházban, a szentek közösségében, a bűnök bocsánatában, a test föltámadásában és az örök életben?

H Hiszünk.

P A mindenható Atyaisten, a mi Urunk Jézus Krisztus Atyja, aki új életet adott nekünk a vízből és Szentlélekből, és megbocsátotta bűneinket, őrizzen meg minket kegyelmével a mi Urunkban, Jézus Krisztusban az örök életre.

H Amen.

(A pap meghinti a népet a megáldott vízzel, — miközben énekelnek. Lásd 253. oldal.)

Szenteltvízhintés után a pap visszamegy székéhez és a Hitvallás mondása nélkül, elkezdi az Egyetemes könyörgéseket.

IV. rész: AZ EUKARISZTIA LITURGIÁJA

(A pap az oltárhoz vonul és a szokott módon elkezdi az Eukarisztia liturgiáját. Lásd szentmise rendje 129. oldal.)

FELAJÁNLÓ KÖNYÖRGÉS

P Kérünk, Urunk, Istenünk, fogadd el néped könyörgését és bemutatott adományait, hogy a húsvét ünnepén felajánlott áldozat a te kegyelmedből segítsen minket az örök életre. Krisztus, a mi Urunk által.

ÁLDOZÁS UTÁNI KÖNYÖRGÉS

P Kérünk, Urunk, Istenünk, áraszd szívünkbe szereteted Szentlelkét, hogy akiket húsvéti szentségeiddel táplháltál, azoknak szívét forrassza eggyé atyai jóságod.
Krisztus, a mi Urunk által.

(Elbocsátáskor a diákonus vagy a pap ezt mondja:)

P A szentmise véget ért, menjetek békével, alleluja, alleluja.

H **Istennek legyen hála, alleluja, alleluja.**

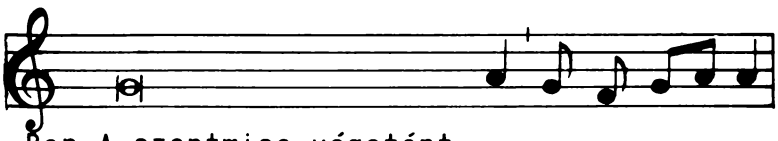

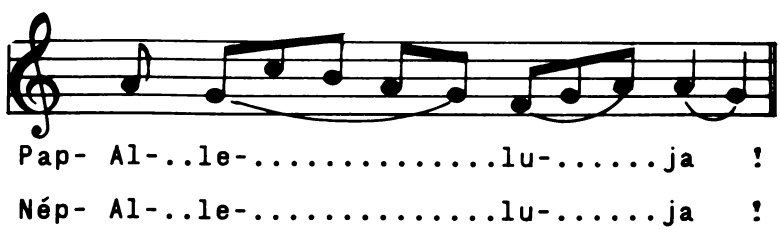

A FELTÁMADÁSI KÖRMENET

(A pap kezébe veszi a szentséget s a nép felé fordulva énekli)

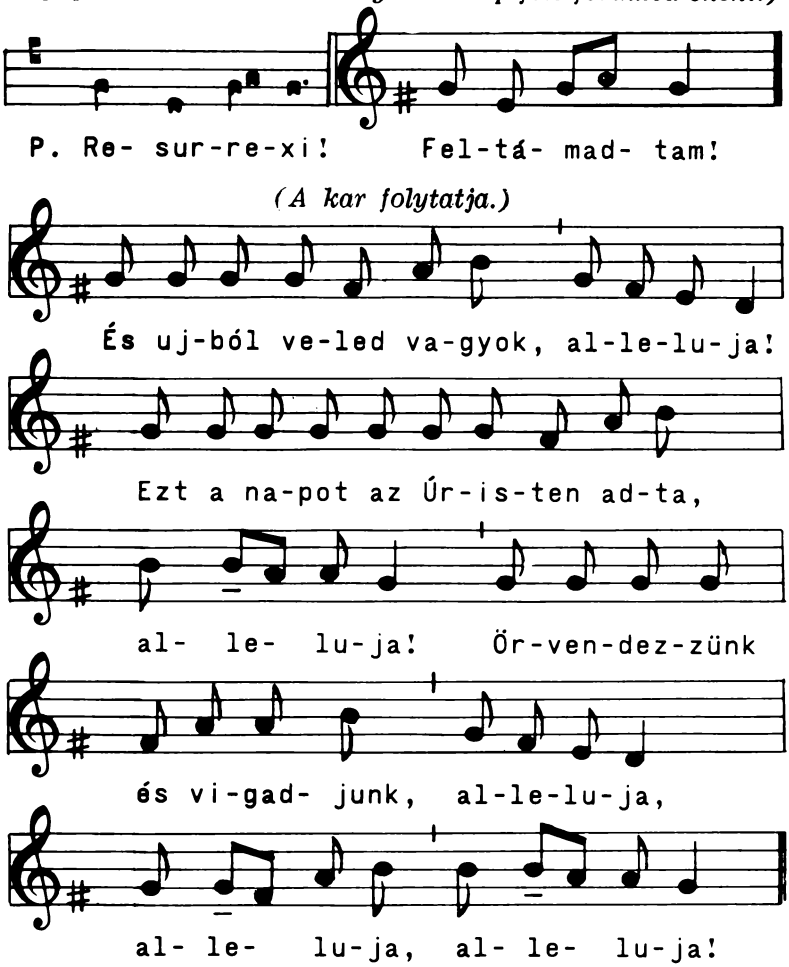

(A pap háromszor énekli mindig magasabb hangon.)

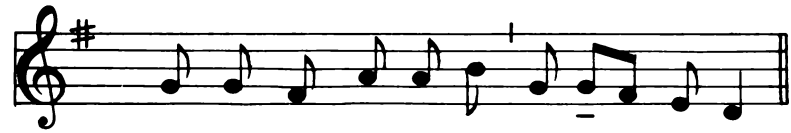

(Az énekkar és a hivek a hangot követve válaszolnak.)

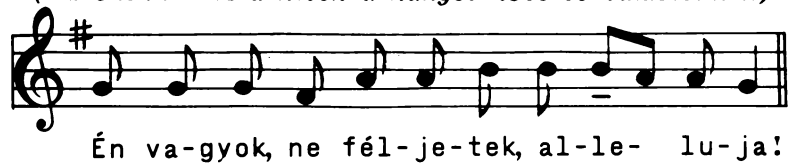

(A pap folytatja.)

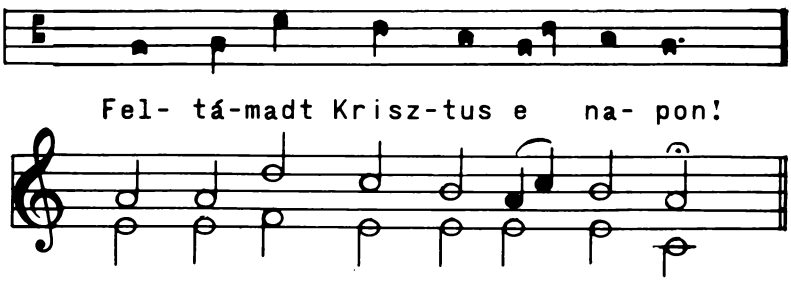

(A hivek folytatják az éneket, lásd 254. oldal, és megindul a körmenet. Ha hosszabb utat tesz meg a körmenet, egyéb husvéti énekek is énekelhetők, lásd 255. oldal. Mielőtt a körmenet az oltárhoz visszatér, felzendülhet a „Te Deum"; lásd 187. oldal. Utána a nép elénekelheti a husvéti Mária-antifonát, lásd 217. oldal.)

(Az antifona befejezésére:)

P Örülj és örvendezz Szűz Mária, Alleluja! —

H: Mert valóban föltámadt az Úr, Alleluja!

P Könyörögjünk: Úristen, aki szent Fiadnak, a mi Urunk, Jézus Krisztusnak feltámadásával a világot megörvendeztetni méltóztattál: add, kérünk, hogy az ő szent Anyja, Szűz Mária által elnyerjük az örök életet. Ugyanazon a mi Urunk, Jézus Krisztus által.

H Amen.

(Végül áldás az Oltáriszentséggel, lásd 190. oldal.)

(Engesztelő és dicsérő imák, lásd 192. oldal.)

IX
A TEMETÉS SZERTARTÁSA

BEVEZETÉS

Imakönyvünk a IX. részében a temetési szertartások felépítését tartalmazza. Imakönyvünk egyedüli használatával a pap nem végezhet temetési szertartást. Minden temetésnél szükséges a Temetési Szertartáskönyv I. vagy II. könyvének használata. Ezt a két könyvet a Magyar Katolikus Püspöki Kar adta ki 1977-ben. Imakönyvünk ezen könyvek bőséges tartalmára utal.

Imakönyvünk VII. részében közöljük az énekek szövegeit. Ezek között találhatók énekek halotti szertartásokra, zsoltárok, miseénekek, alkalmi énekek, válaszos énekek és antifonák. Imakönyvünk birtokában a hívek megtalálják a szükséges válaszszöveget, zsoltárt vagy énekszöveget. Ezúton törekedhetünk arra, hogy „a temetési ének ne csak a pap és a kántor dialógusa legyen, hanem az egész gyászoló hivő nép könyörgése, vigaszt nyújtó imádsága". Így könyvünk lehetővé teszi azt, amit a bevezetésnél is említettünk: A II. Vatikáni Zsinat rendelkezése, hogy a hívek a pappal együtt minél jobban belekapcsolódjanak az egyházi szertartásokba.

A szerző

TEENDŐK ÉS SZOLGÁLATOK A HALOTTAK KÖRÜL

(Idézetek a TEMETÉSI SZERTARTÁSKÖNYV I-ből, bevezető tudnivalók:)

16. A pap a hit tanítója, a vigasztalás szolgája, a liturgikus cselekmények vezetője és a szentmise bemutatója.

19. A temetést, kivéve a szentmisét, a diakónus is végezheti. Ha lelkipásztori szükség úgy kívánja, az Apostoli Szentszék engedélyével világiakat is megbízhat vele a Püspöki Konferencia.

Ha kevés a pap, és nincs diákonus sem, ajánlatos, hogy a temetés első típusainál a háznál és a temetőben való állomásokat, és általában a halottért tartott virrasztást, végezzék el világiak.

VILÁGI BESZÉD A TEMETÉSI SZERTARTÁSBAN

Ha van ilyen helyi szokás, a Püspöki Konferencia megengedi, hogy a Végső ajánlás és búcsúvétel-szertartás ideje alatt valaki az elhunyt rokonai közül néhány búcsúszót mondjon. Ez a rövid csend után hangozzék el, mikor a pap a híveket így kéri: „CSENDBEN IMÁDKOZVA VEGYÜNK BÚCSÚT ELHUNYT TESTVÉRÜNKTŐL!"

A világi beszéd az eddigi gyakorlat szerint mondható a sírnál, a szertartás végén is.

A TEMETÉS SZERTARTÁSA

(KOPORSÓBA TÉTEL ÉS A KOPORSÓ LEZÁRÁSA, ahol szokásban van, a szertartás lásd TEMETÉSI SZERTARTÁSKÖNYV II. 8. oldal. Zsoltárok, lásd ISTENT IMÁDJUK(269—270. oldal.)

(GYERMEKTEMETÉS, lásd TEMETÉSI SZERTARTÁSKÖNYV II. 132. oldal.)

A HALOTTVIRRASZTÁS RENDJE

Virrasztás, vagyis halottas igeliturgia a meghalt mellett

BEVEZETŐ SZAVAK

együttérzés kifejezése

(A hívek állnak. A pap a következő szövegek közül egyet választ és olvassa.)

Testvéreim! Együttérző szívvel állunk itt keresztény testvérünk koporsójánál. Ajánljuk őt közös imádságunkkal Isten irgalmába, és az örök életbe vetett hittel kérjük a Szentlélek vigasztalását!

vagy:

Isten jóságában reménykedve állunk itt, elhunyt keresztény testvérünk koporsójánál.

Ajánljuk őt közös imádságunkkal Megváltó Jézusunk szeretetébe!

(Mt. 11, 28)

vagy:

Jöjjetek hozzám mindnyájan, akik elfáradtatok és az élet terhét hordozzátok, én felüdítlek titeket.

(Sir 2, 6)

vagy:

Bízzál az Istenben, mindig gondodat viseli! Járj egyenes úton, és remélhetsz benne! Ha megmaradtok Isten félelmében, várhatjátok irgalmát.

(2 Kor. 1, 3, 4)

vagy:

Áldott legyen az Isten, Urunk, Jézus Krisztus Atyja, az Irgalom Atyja és minden vigasztalás Istene! Ő megvigasztal minket szomorúságunkban.

(Kol 3, 3—4)

vagy:

Meghaltatok, és életetek Krisztussal az Istenben van elrejtve. Amikor Krisztus, a mi életünk megjelenik, vele együtt ti is megjelentek a dicsőségben.

(Róm 6 , 8—9)

vagy:

Ha meghaltunk Krisztussal, akkor joggal hisszük, hogy Krisztussal együtt élni is fogunk.

Tudjuk, hogy Krisztus feltámadt a halálból, és többé meg nem hal, a halálnak nincs már hatalma rajta.

(2 Kor 4, 14)

vagy:

Tudjuk, hogy Isten, aki Jézust feltámasztotta, Jézussal együtt minket is feltámaszt.

ZSOLTÁR

(A hívek leülnek)
(Lásd ISTENT IMÁDJUK:
22. zsoltár 269. oldal)
129. zsoltár 270. oldal)
114. zsoltár 279. oldal)
(vagy más alkalmas zsoltárt megfelelő válaszverssel, vagy szentírási könyörgést.)

KÖNYÖRGÉS

(A hívek felállnak)

P Az Úr legyen veletek!

H És a te lelkeddel.

P Könyörögjünk!
Jóságos mennyei Atyánk, irgalmasságodért esedezünk, hallgasd meg könyörgésünket! N. testvérünket elszólítottad ebből a világból.
Vezesd őt békéd és világosságod országába, és vedd fel szentjeid társaságába.
Krisztus, a mi Urunk által.

H Amen.

P Könyörögjünk!
Fogadd jóságosan, Urunk, N. szolgádat

(testvérünket), akit ebből a világból magadhoz szólítottál.
Bűneinek bilincseiből feloldozva ajándékozd meg békéddel és örök vilagosságoddal, hogy szentjeid és választottaid körében a feltámadás dicsőségére jusson.
Krisztus, a mi Urunk által.

H **Amen.**

(Más, tetszés szerinti könyörgés vehető, lásd TEMETÉSI SZERTARTÁSKÖNYV II., 198. oldal)

(Ehhez az elhunytért mondott könyörgéshez hozzá lehet kapcsolni, esetleg előtte elmondani a következő imádságot a gyászolókért:)

P Könyörögjünk!
Irgalmas Atyánk és vigasztaló Istenünk,
Te örök szeretettel szeretsz minket, és a halál sötétjét az élet hajnalára változtatod.
Tekints reánk, fájdalomtól megtört szolgáidra.
(Légy, Urunk, menedékünk és erősségünk, hogy mostani sötét gyászunkban érezzük át vigasztaló jelenlétedet.)
Szent Fiad, a mi Urunk, halálával a mi halálunkat megtörte, és feltámadásával az életet visszaszerezte, ezért segíts, hogy úgy közeledjünk feléje, hogy a földi pályafutásunk végén ott találkozhassunk testvéreinkkel,
ahol minden könnyet letörölsz szemünkről.
Krisztus, a mi Urunk által.

H Amen.

(Más, tetszés szerint mondható könyörgés, TEMETÉSI SZERTARTÁSKÖNYV II., 224. oldal)

OLVASMÁNY

(A hívek leülnek)

Felolvasó: Olvasmány ..... könyvéből.

(Lásd: TEMETÉSI SZERTARTÁSKÖNYV II., 161. oldal)

Felolvasó: Szentlecke N. apostol leveléből.

(Lásd: TEMETÉSI SZERTARTÁSKÖNYV II., 166. oldal)

(Zárás)

Felolvasó: Ez az Isten igéje.

H Istennek legyen hála.

(Olvasmány után a pap szólhat a jelenlevőkhöz)

EGYETEMES KÖNYÖRGÉSEK

(A hívek felállnak)

(Ezután a pap mondhatja a hívek könyörgését, vagy az itt következőt, vagy más hasonlót, akár teljesen, akár csak egyes részeit, vagy más hasonlót. Szabadon választható: lásd TEMETÉSI SZERTARTÁSKÖNYV II., 214 oldal)

(Alkalmiak a válaszok:)

H Kérünk téged, hallgass meg minket!

vagy:

H Könyörögve kérünk, mindenható Isten!

P Imádkozzunk N. testvérünkért a mi Urunkhoz, Jézus Krisztushoz, mert ő mondotta:
„Én vagyok a feltámadás és az élet.
Aki hisz bennem, élni fog, még ha meg is halt; és mindaz, aki él és hisz énbennem, nem hal meg mindörökre."
Aki megsirattad az elhunyt Lázárt, töröld le könnyeinket!

H .....

Aki a bűnbánóknak megígérted a mennyországot, vezesd testvérünket az örök boldogságra.

H .....

Testvérünk megtisztult a keresztség vizében és erőt nyert az üdvösség olajából, fogadd őt szentjeid és választottaid közé.

H .....

Testvérünket szent Testeddel és Véreddel táplálta; bocsásd őt égi országod asztalához.

H .....

Minket is, akik testvérünk elvesztésén szomorkodunk, erősíts meg a hit vigasztalásával és az örök élet reményével.

(Ezután a jelenlevők közösen elmondják a Miatyánkot, vagy a pap mondja a következő könyörgést:)

P Urunk, Istenünk, irgalmazz elhunyt N. testvérünknek, és hallgasd meg könyörgésünket, hogy ne bűnhődjék tetteiért, hiszen a te akaratod teljesítésére vágyott!
Igaz hite által híveid seregéhez csatlakozott, jóságod adja meg neki az angyalok társaságát.
Krisztus, a mi Urunk által.

H Amen.

(Szabadon választható más könyörgés, lásd TEMETÉSI SZERTARTÁSKÖNYV II., 200. oldal)

P Adj, Uram, örök nyugodalmat neki!

H Az örök világosság fényeskedjék neki!

(A szertartás végén, helyi szokás szerint alkalmas ének énekelhető. Lásd ISTENT IMÁDJUK 289—291. oldal, vagy TEMETÉSI SZERTARTÁSKÖNYV II., 322—332. oldal)

A TEMPLOMBAN

AZ AMERIKAI EGYESÜLT ÁLLAMOK ANGOL NYELVŰ TEMETÉSI SZERTARTÁSÁBÓL (HELYI SZOKÁSNAK ÉS RENDELETEKNEK MEGFELELŐEN)

(A kíséretben megjelentek a templomon belül az ajtónál állnak. Helyes, ha a halottat úgy helyezik el, ahogyan azt a liturgikus közösség általános szokása előírja, ti. a híveket arccal az oltár felé, a papokat pedig arccal a nép felé. A pap a templom ajtajához megy, megáll a koporsó előtt, és a szentmise bevezető részével kezd:)

ÜDVÖZLÉS

1

P A mi Urunk Jézus Krisztus kegyelme, az Atyaisten szeretete és a Szentlélek egyesítő ereje legyen mindnyájatokkal.

H És a te lelkeddel.

vagy 2

P Kegyelem nektek és békesség Atyánktól, az Istentől és Urunktól, Jézus Krisztustól.

H Áldott legyen az Isten, a mi Urunk Jézus Krisztus Atyja!
(vagy: **És a te lelkeddel.**)

vagy 3

P Az Úr legyen veletek.

H És a te lelkeddel.

vagy 4

(1 Kor 1, 3, 4)

P Áldott legyen az Isten, Urunk, Jézus Krisztus Atyja, az irgalom Atyja és minden vigasztalás Istene. Ő vigasztal meg minket

minden szomorúságunkban, hogy mi is megvigasztalhassuk azokat akik szomorúak, azt a vigasztalást nyújtván nekik, amelyet ő nyújt nekünk.

H Áldott legyen az Isten, a mi Urunk Jézus Krisztus Atyja!

(Utána a pap meghinti a holttestet szenteltvízzel, miközben a következőt — vagy hasonlót — mondja:)

P Szenteltvízzel áldom N. holttestét. Ez emlékeztessen a megkeresztelésre, amelyről Szent Pál apostol így szólt:

(Rom 6, 3—5)

P Akik megkeresztelkedtünk (Krisztus Jézusban) újjászületésünket mindnyájan az ő halálából vettük. A keresztségben vele együtt eltemetkeztünk a halálba, és amint Krisztus feltámadt a halálból és részt vesz az Atya dicsőségében, úgy benne nekünk is új életet kell kezdenünk. Ha tehát meghaltunk Krisztussal, akkor joggal hisszük, hogy Krisztussal együtt élni is fogunk.

(Helyi szokás szerint a koporsót betakarják lepellel a koporsóvivők vagy mások. A ravatalra lehet helyezni az evangéliumos könyvet vagy a Szentírást vagy a feszületet. A pap a következőket mondja:)

P Elhunyt N. a keresztségben elnyerte az örök élet ígéretét; kérjük Urunkat, fogadja őt a szentek örök társaságába.

ÉNEK

(A megjelentek az oltár elé vonulnak. A körmenet alatt lehet énekelni. Lásd ISTENT IMÁDJUK 271—279., 286. oldal)

(A ravatal közelébe nem kell más keresztet helyezni, ha az

oltár keresztje a templomból jól látható. A ravatal körül meg lehet gyújtani néhány gyertyát, de elég, ha csak a húsvéti gyertya ég a halott fejénél.)
(A pap a szentélybe megy, és a miséhez előírt könyörgéssel folytatja a misét. A szentmise bűnbánati része elmarad.)

VÉGSŐ AJÁNLÁS ÉS BÚCSÚVÉTEL

(A pap, miután elmondta az áldozás utáni könyörgést, vagy ha nem volt eucharisztikus áldozat, az Ige liturgiája után, miseruhában vagy palástban a ravatalhoz megy, hogy elvégezze a végső ajánlás és búcsúvétel szertartását.)
(Megáll a ravatal közelében a nép felé fordulva. Bevezeti a szertartást ezekkel, vagy hasonló szavakkal:)

P Amikor hívő lélekkel megadjuk az emberi testnek a végtisztességet, bizalommal kérjük Istent, hogy N. testvérűnk testét, amelyet erőtlenségben temetünk el, erőben támassza fel szentjei között, és állítsa őt megdicsőült hívei sorába. Miután megszabadult a haláltól, és elnyerte bűnei bocsánatát, irgalmazzon neki az ítélet napján, és fogadja vissza atyai szeretetébe. Vegye őrizetbe őt a jó Pásztor, élvezze az el nem múló boldogságot és a szentek társaságát, az örökkévalóság Királyának kíséretében.

(Tetszés szerint vehető más bevezetés, lásd TEMETÉSI SZERTARTÁSKÖNYV II. 207., 208. oldal.)

P Csendben imádkozva vegyünk búcsút elhunyt testvérünktől.

(Valamennyien rövid ideig csendben imádkoznak.)
(Itt következik a test meghintése szenteltvízzel, és a tömjénezés, ha csak ez nem történt már meg. A pap mondja:)

P Emlékeztessen a szenteltvíz keresztségünk-

re és Krisztusra, aki szenvedésével és feltámadásával megváltott minket!

(Meg is tömjénezheti a koporsót, mondván:)

P Legyen ez a tömjén a tisztelet jele a megkeresztelt ember teste iránt, amelyet a szentségek a Szentlélek élő templomává avattak!

VÁLASZOS ÉNEK

(Itt tetszés szerint választható válaszos ének. Lásd ISTENT IMÁDJUK 292—294. oldal. Lehet azonban más ének is. Ha nem lehet semmiféle éneket mondani, ajánlatos, hogy a jelenlevők közösen imádkozzanak az elhunytért, legalább rövid fohászokkal:)

RÖVID FOHÁSZOK

(A nép válasza mindegyik után:)

H Üdvözítsd népedet, Urunk!

P Megtestesülésed által,
Születésed által,
Keresztséged és szent böjtölésed által,
Kereszted és kínszenvedésed által,
Halálod és temetésed által,
Szentséges feltámadásod által,
Csodálatos mennybemeneteled által,
A Szentlélek kiáradása által,
Dicsőséges eljöveteled által.

(Végül a pap mond imádságot:)

P Jóságos Atyánk, kezedbe ajánljuk N. testvérünk lelkét. Erős a mi reményünk, hogy ő is feltámad Krisztussal az utolsó napon mindazokkal együtt, akik Krisztussal haltak meg. (Neked köszönjük mindazt a sok

jót, amellyel elhalmoztad őt halandó életében. Mindezekben a te jóságod csillant fel szemünk előtt, és megéreztük, hogy milyen boldogság a szentek közösségéhez tartozni Krisztusban.)

P Hallgass tehát könyörgő szavunkra, irgalmas Istenünk, és tárd fel testvérünk előtt az örök boldogság kapuját; nekünk, ittmaradottaknak pedig add meg, hogy a hit szavával vigasztaljuk egymást. (Míg Krisztusban mindnyájan találkozhatunk, és mindörökre veled és testvérünkkel lehetünk.) Krisztus, a mi Urunk által.

H Amen.

vagy:

P Urunk, Istenünk, irgalmadba ajánljuk N. testvérünk lelkét, hogy a világnak meghalva, neked éljen. Emberi gyarlóságból elkövetett bűneit jóságosan töröld el! Krisztus, a mi Urunk által.

H Amen.

ANTIFONA

(Az imádság után kiviszik a holttestet. Ezalatt énekelni lehet antifonát. Lásd ISTENT IMÁDJUK 296. oldal. Ha azonban a pap és a közönség a gyászmenettel együtt megy a temetőbe, a végső ajánlást és búcsúvételt lehet végezni a sírnál. Ebben az esetben, miután a pap elmondta az áldozás utáni könyörgést, vagy ha nem volt szentmise, az Ige liturgiájának befejeztével, kiviszik a holttestet. Ezalatt énekelni lehet egyiket vagy másikat az antifonákból. Lásd ISTENT IMÁDJUK 296—297. oldal.

(Az antifonákkal zsoltárversek vagy alkalmas énekek szakaszai énekelhetők.)

vagy:

VÉGSŐ AJÁNLÁS ÉS BÚCSÚVÉTEL

1. **változat** (Lásd TEMETÉSI SZERTARTÁSKÖNYV II. 26. oldal.)
2. **változat** (Lásd 55. oldal.)
3. **változat** (Lásd 83. oldal.)
4. **változat** (Lásd 118. oldal)

A GYÁSZMENET INDÍTÁSA

P Testvéreim!
Fájdalommal és Isten akaratában megnyugodva, de a feltámadás reményével eltelve kísérjük N. testvérünk holttestét utolsó útján nyugvóhelyére. Útközben imádkozva ajánljuk mennyei Atyánk végtelen irgalmába!

(Ha a holttestet hamvasztani fogják:)

P Testvéreim!
Isten irgalmáért esedezve, bocsássuk most útjára N. testvérünk holttestét! A lélek visszatért Teremtőjéhez, a test pedig váljék porrá, amelyből vétetett!

vagy:

(A koporsót viszik, a gyászmenet elindul.)
(Ének következik: antifona, lásd ISTENT IMÁDJUK 296—297. oldal. Zsoltár, lásd 271., 276., 280., 281., 282., 283. oldal.)

A GYÁSZMENET INDÍTÁSA

1. **változat** (Lásd TEMETÉSI SZERTARTÁSKÖNYV II. 30. oldal.)
2. **változat** (Lásd 59. oldal.)
3. **változat** (Lásd 86. oldal.)
4. **változat** (Lásd 121. oldal.)

A SÍRNÁL

(Ha a sír nincs megáldva, meg kell áldani.)

P Könyörögjünk!
Urunk, Jézus Krisztus, Te három napon át sírban nyugodtál, és ezzel megszentelted híveid sírját. Ezért a sírbatétel számunkra nemcsak a test temetése, hanem növeli bennünk a feltámadás reményét is. Add, hogy N. testvérünk, akit most eltemetünk, békességben nyugodjék mindaddig, amíg életre nem kelted a feltámadás napján, mert te vagy a feltámadás és az élet. Engedd, hogy a mennyei örök világosságot a te tündöklő arcodon lássa meg. Aki élsz és uralkodol mindörökkön-örökké.

H Amen.

(Tetszés szerint választható más könyörgés, lásd TEMETÉSI SZERTARTÁSKÖNYV II. 211—212. oldal.)

(Könyörgés után a pap szenteltvízzel meghinti a sírt, és mondja:)

P Elhunyt N. testvérünk a keresztvíz által Krisztushoz kapcsolódott a múlandó földi élet idejére. Megváltónk jósága engedje, hogy a dicsőséges feltámadásban is részesüljön az utolsó napon.

(A pap meg is tömjénezheti, ha szokásos, a koporsót és a sírhelyet, ha csak ez nem történt már meg.)

P Legyen ez a tömjén a tisztelet jele a megkeresztelt ember teste iránt, amelyet a szentségek a Szentlélek élő templomává avattak!

(A szenteltvízhintés [vagy a tömjénezés] után énekelhető:)

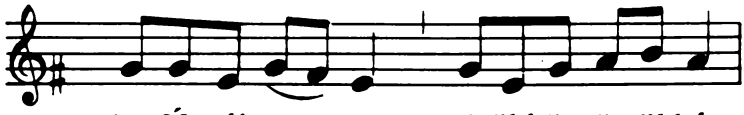

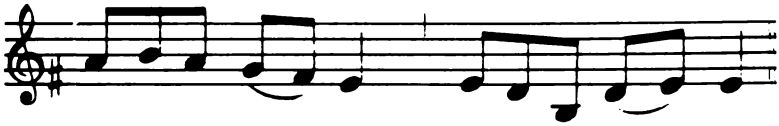

(A pap keresztet vet a koporsóra:)

P A mi Urunk, Jézus Krisztus keresztjének † szent jele legyen rajtad!
E jelben váltott meg téged a Megváltó, e jelben van üdvösségünk.

ELBOCSÁTÁS

P Porból lettél és visszatérsz a porba, de Isten feltámaszt téged az utolsó napon.
Béke veled!

P Testvéreim! Megváltó Jézusunk tanítása szerint valljuk meg a Szentháromság egy Istenbe és az örök életbe vetett hitünket!

P és H Hiszek egy Istenben, mindenható Atyában, mennynek és földnek teremtőjében; és a Jézus Krisztusban, Ő egy Fiában, a mi Urunkban, ki fogantaték Szentlélektől, születék Szűz Máriától, kínzaték Poncius Pilátus alatt, megfeszíttetéték, meghala és eltemetteték. Szálla alá poklokra, harmadnapon halottaiból föltámada, fölméne a mennyekbe, ül a mindenható Atya Istennek jobbja felől, onnét lészen eljövendő ítélni eleve-

neket és holtakat. Hiszek Szentlélekben, egy katolikus keresztény Anyaszentegyházat, szenteknek egyességét, bűnöknek bocsánatát, testnek feltámadását és az örök életet. Amen. ..

(Egyházi beszéd, ha mondanak.)

(Következnék az elhantolás, alatta a következő párverseket mondjuk: Lásd TEMETÉSI SZERTARTÁSKÖNYV II. 128. oldal.)

(Egyetemes könyörgéseket mondunk, ha nem hangzottak el a ravatalozónál vagy a templomban. Lásd TEMETÉSI SZERTARTÁSKÖNYV II. 95. vagy 217. oldal.)

A SZERTARTÁS BEFEJEZÉSE

VÁLASZOS ÉNEK
antifona

P Az Úr mondá: „Én vagyok a feltámadás és az élet; aki bennem hisz, még ha meghalt is, élni fog. És mindaz, aki hisz bennem, nem hal meg mindörökre."

(Dallamát, lásd ISTENT IMÁDJUK 284. oldal.)

(Nunc dimittis, Lukács 2—32)

P Bocsásd el most, Uram, szolgádat
szavaid szerint békességben!

**H Hiszen már megláttak szemeim,
akit küldtél, az Üdvözítőt.**

P Őt adtad számunkra,
csodájára minden népnek.

**H Hogy fényeskedjék az egész világnak,
mint választott néped dicsősége.**

(Dallamát, lásd TEMETÉSI SZERTARTÁSKÖNYV II. 130. oldal.)

(Alkalmas ének énekelhető, lásd ISTENT IMÁDJUK 289—291. oldal.)

P Adj, Uram, örök nyugodalmat a meghalt híveknek!
H És az örök világosság fényeskedjék nekik!
P Nyugodjanak békességben!
H Amen.
P Az Atya, a Fiú és a Szentlélek nevében.
H Amen.
P Dicsértessék a Jézus Krisztus!
H Mindörökké. Amen.

vagy:

A SÍRNÁL

1. **változat** (Lásd TEMETÉSI SZERTARTÁSKÖNYV II. 34. oldal.)
2. **változat** (Lásd 62. oldal.)
3. **változat** (Lásd 90. oldal.)
4. **változat** (Lásd 124. oldal.)

KÉTÁLLOMÁSOS TEMETÉS SZERTARTÁSA

I. állomás: a halottas háznál vagy a ravatalozónál

II. állomás: a sírnál

(A 4 változat bármelyikét választhatjuk.)

1. **változat** (Lásd TEMETÉSI SZERTARTÁSKÖNYV II. 16. oldal.)
2. **változat** (Lásd 46. oldal.)
3. **változat** (Lásd 71. oldal.)
4. **változat** (Lásd 102. oldal.)

IGELITURGIA

Az igeliturgia helye vagyis állomása ezek közül lehet: a gyászház, a ravatalozó, a templom.

(A 4 változat bármelyikét választhatjuk.)

1. változat (Lásd TEMETÉSI SZERTARTÁSKÖNYV II. 21. oldal.)

2. változat: (Lásd 52. oldal.)

3. változat (Lásd 80. oldal.)

4. változat (L ásd 115. oldal.)

(Kötelező egy evangéliumi szakasz, és utána rövid homilia.)
(AD LIBITUM elhangozhat az evangélium előtt egy olvasmány [vagy szentlecke] is a rákövetkező válaszos zsoltárral együtt.)

1. 2. 3. 4. változat

BEVEZETŐ SZERTARTÁS

(A hívek állnak.)

P Dicsértessék a Jézus Krisztus!

H Mindörökké. Amen.

P Az Atya, a Fiú és a Szentlélek nevében.

H Amen.

(Bevezető szavak, lásd ISTENT IMÁDJUK 363. oldal, és könyörgés, lásd 365. oldal, vagy egyéb könyörgések, lásd TEMETÉSI SZERTARTÁSKÖNYV II. 198. oldal.)

OLVASMÁNY

(A hívek leülnek.)
(Lásd TEMETÉSI SZERTARTÁSKÖNYV II. 161. oldal.)
(Zárás.)

Felolvasó: Ez az Isten igéje.

H Istennek legyen hála.

vagy:

Felolvasó: Szentlecke N. apostol leveléből . . .
(Lásd TEMETÉSI SZERTARTÁSKÖNYV II. 166. oldal.)
(Zárás.)
Felolvasó: Ez az Isten igéje.
H Istennek legyen hála.

ZSOLTÁR

(Lásd TEMETÉSI SZERTARTÁSKÖNYV I. 54. oldal, vagy helyette olvasmányközi népének, lásd ISTENT IMÁDJUK 287—288. oldal.)

vagy:

ALLELUJA

(A hívek felállnak.)
(Alleluja csak énekelve, egyébként elmarad, Változo alleluja, zsoltárszöveg, dallamok a nagyszombati énekeknél találhatók. Lásd ISTENT IMÁDJUK 342., 244., 245., 246., 247., 248. oldal.)
(Olvasás előtt:)

P Hallgassuk meg élő hittel Krisztus üzenetét, aki a feltámadás és az élet, és aki az evangélium szavaival erősít és vigasztal minket!
P Az Úr legyen veletek.
H És a te lelkeddel.
P Evangélium N. könyvéből.
H Dicsőség neked, Istenünk.
(Zárás.)
P Ezek az evangélium igéi.
H Áldunk téged, Krisztus.

RÖVID HOMILIA

(Ha a végső ajánlás és búcsúvétel szertartását a sírnál végzik, az történjék a hívek könyörgése helyett. Ebben az esetben a végső ajánlás és búcsúvétel szertartásával befejeződik a temetés.)

EGYETEMES KÖNYÖRGÉSEK

(Szabadon választható, lásd TEMETÉSI SZERTARTÁSKÖNYV II. 214—216. oldal, vagy ISTENT IMÁDJUK 367. 368. oldal.)

(Alkalmiak a válasz:)

H Kérünk téged, hallgass meg minket!

vagy:

H Könyörögve kérünk, mindenható Isten!

vagy:

H Hallgass meg, Urunk, és könyörülj!

Általános tartalomjegyzék *

I. IMÁK ÉS ÁJTATOSSÁGOK

A SZENTEK TISZTELETE

Oldalszám

Mindenszentek litániája 11
Litánia Szent István királyról 18
Magyar szentek tisztelete: 20
Szent István király **20**
Szent Imre herceg **20**
Árpádházi Szent Erzsébet **21**
Árpádházi Szent Margit **21**
Szent László király **22**
Könyörgés Páduai Szent Antalhoz 22
Szent József ünnepén 23

A BOLDOGSÁGOS SZŰZ MÁRIA TISZTELETE

Lorettoi litánia 24
Karének utáni könyörgések 27
Üdvözlégy Királyné 29
Szent Bernát imádsága 29
Ima a lourdesi Máriához 30
Ima a csíksomlyói segítő Máriához 30
Ima a mindenkor segítő Szűzhöz 30
Ima a keresztények segítségéhez 32
A szent olvasó 32
Fölajánlás a magyarok Nagyasszonyához 34

---

* *(Könyvünkben P betű jelzi azt, amit a pap mond vagy énekel és H a hívek válaszát.)*

Oldalszám

JÉZUS IMÁDÁSA ÉS KÜLÖNFÉLE IMÁDSÁGOK

Litánia Jézus szent Nevéről 37
Litánia Jézus szent Szívéről 41
Ima Szent Család vasárnapjára 43
Ima a kereszténység egységéért 44
Assisi Szent Ferenc fohászai 45
Ima a templombúcsú ünnepén 46
Ima a plébániáért 46
Ima a hazáért 47
Ima Szentírás vasárnapján 47
Imádság a föltámadt Krisztushoz 49
Ima Pünkösdkor a Szentlélekhez 49
A Szentlélek ajándékai 50
Imádság a Szentlélek hét ajándékáért 50
Ima a Szentháromsághoz 51
Ima halottak estéjén 52
Ima Krisztus Király ünnepén 52
Hálaadás az év utolsó napján 54
Imádság nagyvonalúságért 55

A SZENT KERESZTÚT ..... 57—76

Imádság a szent keresztről 58
A felfeszített Jézus hét szava 72
Ima a feszület előtt 73

ÁLTALÁNOS IMÁK

Köszöntés 77
Keresztvetés 77
Az Úr imádsága 77
Az angyali üdvözlet 77
Dicsőség 77
Az apostoli hitvallás 78
Az Úr angyala 78

Oldalszám
Mennynek Királyné Asszonya ... 79
Imádság elhúnytért ... 79
Reggeli ima ... 79
Széchenyi István imája ... 80
Esti ima ... 80
Ima evés előtt ... 81
Ima evés után ... 81

II. ALKALMI IMÁDSÁGOK SZENTSÉGEK FELVÉTELÉRE

OLTÁRISZENTSÉG, SZENTÁLDOZÁS

Imák áldozás előtt ... 85
Imák áldozás után ... 87—90

BŰNBOCSÁNAT ÉS GYÓNÁS

Előkészület a szent gyónásra ... 91
Néhány fontos egyházi szabály ... 92
Az Isten tíz parancsa ... 93
Hit, remény, szeretet és bűnbánat felindítása ... 93
A tökéletes bánat imája ... 94
Lelki tükör ... 94
Név szerint felsorolt bűnök: ... 97
A hét főbűn ... 97
A Szentlélek elleni hat bűn ... 97
Az égbekiáltó négy bűn ... 97
A kilenc idegen bűn ... 97
Ima a lelkiismeret megvizsgálása után ... 98
A gyónás módja ... 99
Az elégtétel ... 100
Gyónás utáni ima ... 100
Az irgalmasság cselekedetei (testi és lelki) ... 101

Oldalszám

A BETEGEK SZENT KENETE

A betegek imádsága 102
Imádság súlyos betegért 103
Litánia a haldoklókért 104
Fohászok haldoklók számára: 106
Jézus Krisztushoz 106
Bánatfogadások 107
Isten Anyjához 107
Lelki végrendelet 107

III. A HÁZASSÁGKÖTÉS SZERTARTÁSA

113—117

IV. A SZENTMISE ÁLLANDÓ RÉSZEI

BEVEZETŐ SZERTARTÁS ..... **121—124**
AZ IGE LITURGIÁJA ..... **125—128**
AZ ÁLDOZAT LITURGIÁJA ..... **129—138**
BEFEJEZŐ SZERTARTÁS **139**

V. SZENTÁLDOZÁS MISÉN KÍVÜL

BEVEZETŐ SZERTARTÁS ..... **143—144**
AZ IGE LITURGIÁJA ..... **145—146**
AZ IGE LITURGIÁJA (rövidebb) ..... **147—148**
SZENTÁLDOZÁS ..... **149—151**
BEFEJEZŐ SZERTARTÁS **151**

Énekszám Oldalszám

VI. ÁLDÁS AZ OLTÁRISZENTSÉGGEL

155

VII. ÉNEKEK

MISEÉNEKEK ÉVKÖZI VASÁRNAPOKRA

9 Az Úrnak dobban ... 166
1 Áldozattal járul hozzád ... 159
2 Bemegyek szent templomodba ... 160
3 Egybegyűltünk, óh nagy Isten ... 161
10 Hozzád sóhajt a lélek ... 166
4 Ím arcunkra borulunk ... 162
5 Kegyességgel hívsz ... 163
8 Kezdődik az ének ... 165
6 Szent lakodba ... 163
7 Szeretettel jönnek hozzád ... 164

OLVASMÁNYKÖZI NÉPÉNEKEK ÉVKÖZI IDŐRE *

13 Dícsérjétek az Urat ... 167
12 Egek Urát áldjuk ... 167
11 Úristen az égben ... 167

ALKALMI MISEÉNEKEK

SZŰZ MÁRIA MISEÉNEKEK:

14 Áldozzunk hív keresztények ... 168
15 Isten legszebb temploma ... 168
16 Krisztusnak szent vérén ... 169

---

* *(Az olvasmányközi népének helyettesítheti a szentmisében a két olvasmány közé előírt zsoltárt.)*

Énekszám Oldalszám

OLVASMÁNYKÖZI NÉPÉNEKEK
SZŰZ MÁRIA TISZTELETÉRE

18 Magasztalom legfőbb jómat 170
17 Túlcsordul a lelkünk 170

MISEÉNEK MINDENSZENTEK ÜNNEPÉRE:

19 Nagy öröm van ma 171

MISEÉNEKEK ADVENTRE:

22 A kereszténységben hisszük 172
21 Ébredj ember 172
20 Hozzád emelem 171

OLVASMÁNYKÖZI NÉPÉNEK ADVENTRE

23 Megváltó Istenem 173

MISEÉNEKEK KARÁCSONYRA:

24 Krisztus Jézus született 173
25 Üdvözlégy óh drága vendég 174

OLVASMÁNYKÖZI NÉPÉNEKEK KARÁCSONYRA

27 Megszólalt az Isten 175
26 Mondj az Úrnak éneket 175

MISEÉNEK VÍZKERESZTRE:

28 Égi lakomára készüljünk 176

MISEÉNEKEK NAGYBŐJTRE:

29 Buzgó szívvel ünnepeljük 176
30 Bűnbánóknak menedéke 177

OLVASMÁNYKÖZI NÉPÉNEKEK NAGYBŐJTRE

31 Mélyből száll fel a sóhaj 178
32 Ura intésére 178

Énekszám Oldalszám

MISEÉNEKEK HÚSVÉTRA:

33 Alleluja! Örvendezzünk 179
34 Örvendetes napunk támadt 180

OLVASMÁNYKÖZI NÉPÉNEK HÚSVÉTRA

35 Alleluja, alleluja, alleluja, alleluja 180

OLVASMÁNYKÖZI NÉPÉNEK MENNYBEMENETELRE

36 Égi kapuk nyíljatok 181

MISEÉNEK PÜNKÖSDRE:

37 Jöjj Szentlélek Úristen 181

OLVASMÁNYKÖZI NÉPÉNEK
PÜNKÖSDRE ÉS ÉVKÖZI IDŐRE

38 Dícsérd lelkem dallal 182

MISEÉNEKEK SZENTHÁROMSÁG VASÁRNAPJÁRA:

40 Futva jöttem 183
39 Szentháromságnak 182

EGYÉB OLVASMÁNYKÖZI NÉPÉNEKEK
KÜLÖNBÖZŐ ALKALMAKRA

APOSTOLOK:

41 Téged hirdet az ég 183

FÉRFI SZENTEK:

42 Felséges Isten 184

NŐI SZENTEK:

43 Isten útján járni 184

Énekszám Oldalszám

ÁLDOZÁS UTÁNI ZSOLTÁR ÉS ISTENT DICSÉRŐ ÉNEKEK

45 Dícsérjétek az Urat (zsoltár) ... 185
48 Győzelemről énekeljen ... 187
44 Laudate Dominum (zsoltár) ... 184
46 Minden földek ... 186
47 Téged Isten dícsérünk ... 186
49 Téged Isten dícsérünk (Te Deum) ... 187

ÉNEKEK AZ OLTÁRISZENTSÉGRŐL

54 Azért ezt a nagy Szentséget ... 191
55 Áldott legyen az Isten ... 192
73 Dícsérd Sion ... 200
57 Ez nagy Szentség ... 193
66 Égből szállott szent kenyér ... 197
58 Imádlak nagy Istenség ... 193
63 Itt az ünnepélyes csendben ... 195
64 Jöjj hozzám ... 196
65 Krisztus Teste ... 196
53 Mondj éneket ... 191
67 Most az Úr Krisztusnak ... 197
68 Most lett a kenyér ... 198
69 Óh szentséges ... 198
62 Óh szeretet szent emléke ... 195
71 Oh Uram ... 199
70 Óh üdvözítő Jézusom ... 199
50 O salutaris ... 190
51 Ó üdvösséges áldozat ... 190
56 Szent vagy Uram ... 192
52 Tantum ergo ... 190
59 Üdvözlégy, áldott légy ... 194
61 Üdvözlégy édes Jézusunk ... 194

Énekszám Oldalszám

72 Üdvözlégy Oltáriszentség ... 199
60 Zálogát adtad ... 194

ÉNEKEK JÉZUSRÓL ÉS JÉZUS SZENT SZÍVÉRŐL

82 Add nekem Jézus ... 204
80 Édes Jézus, én szerelmem ... 203
77 Édes Jézus, neked élek ... 202
83 Hol vagy én szerelmes ... 205
75 Hozzád menekülök ... 201
76 Jézusomnak szívén ... 202
84 Óh édes Istenem ... 205
85 Óh Jézus én szerelmem ... 205
78 Óh Jézus szent Szíve ... 202
79 Óh örök szeretet ... 203
81 O quam amabilis ... 204
74 Uram Jézus ... 201

ÉNEKEK BOLDOGSÁGOS SZŰZ MÁRIÁRÓL:

100 Angyaloknak királynéja ... 213
86 Boldogasszony Anyánk ... 207
87 Egek ékessége ... 207
88 Égi szűz virág ... 207
101 Lorettoi litánia ... 213
94 Máriát dícsérni ... 210
98 Mondj szívem dalt ... 212
90 Nagyasszonyunk, hazánk reménye ... 208
99 Ó dicsőséges asszonyság ... 212
96 Óh áldott Szűzanya ... 211
89 Óh életünk reménye ... 208
95 Óh legszentebb Szív asszonya ... 210
93 Óh Mária, Isten anyja ... 209
92 Óh Nagyasszony ... 209

Énekszám Oldalszám

91 Te vagy földi éltünk ... 209
97 Üdvözlégy szent Szűz ... 211

SZŰZ MÁRIA KARÉNEKEK

106 Ave Maria ... 218
105 Mennynek Királyné Asszonya ... 217
103 Mennyországnak Királynéja, angyaloknak ... 217
104 Mennyországnak Királynéja, irgalmasságnak 217
102 Üdvözítőnk édesanyja ... 216

SZŰZ MÁRIA HÁLAÉNEKE

107 Magasztalja lelkem az Urat ... 218

KARÁCSONYI ÉNEKEK

110 Adeste fideles ... 221
113 Az Ige megtestesült ... 222
116 Csendes éj ... 223
118 Csordapásztorok ... 224
109 Dicsőség mennyben ... 220
120 Fel nagy örömre ... 225
112 Glória szálljon ... 221
119 Istengyermek ... 224
121 Itt e szép mezőn ... 225
115 Mennyből az angyal ... 223
114 Óh boldog Betlehem ... 222
117 Óh gyönyörű szép ... 224
108 Örvendjünk mindnyájan ... 220
111 Pásztorok ... 221

ÉNEKEK GYERTYASZENTELŐRE

122 Ki negyven nap előtt ... 226
123 Most már elbocsáthatod ... 226

Énekszám Oldalszám

ÉNEKEK HAMVAZÓSZERDÁRA

124 Bűnbánati ruhát öltsünk ... 227
125 Hamvazkodjál ... 227

ÉNEKEK NAGYBÖJTRE

126 A keresztfához megyek ... 229
129 Az Atyának egy Fia ... 230
133 Álla a keserves anya ... 232
131 Árva bűnös lelkem ... 231
135 136 137 Jeremiás próféta siralmaiból ... 233—235
127 Kereszten haldokló ... 229
130 Keresztények sírjatok ... 231
128 Óh szent kereszt ... 230
134 Parce Domine ... 233
132 Szerettél engemet ... 232

ÉNEKEK VIRÁGVASÁRNAPRA ÉS KRISZTUS KIRÁLY ÜNNEPÉRE

142 A gyermekek kézbe ... 239
140 A választott nép gyermekei kezükben ... 237
141 A választott nép gyermekei ruháikat ... 238
147 Christus vincit ... 241
144 Hódolat és áldás néked ... 240
139 Hozsanna Dávid Fia ... 236
143 Jeruzsálem gyermek-népe ... 239
145 Krisztusunk nagy király ... 240
138 Megváltó királyunk ... 236
146 Ó édes Jézus ... 241
148 Pálmaággal ... 241

ÉNEKEK NAGYCSÜTÖRTÖKRE

149 Arról fogják megismerni ... 242
150 Jézus mondja ... 242

Énekszám Oldalszám

151 Maradjon meg köztetek 242
153 Összegyűltünk szent reményben 244
152 Uram hiszlek és reméllek 243

ÉNEKEK NAGYPÉNTEKRE

FELHÍVÁS A SZENT KERESZT FELMUTATÁSÁNÁL:

154 Ime a szent keresztfa 245
155 Ime Jézus keresztjének 245

ÉNEK A SZENT KERESZT TISZTELETÉRE:

156 Kereszted előtt hódolunk 245

PANASZ-ÉNEKEK

158 Én nemzetem 247
157 Választott népem 246

HIMNUSZ

159 Hű keresztfa 247

160 Királyi zászló jár elől 249

ÉNEKEK NAGYSZOMBATRA ÉS HÚSVÉTRA

168 Föltámadt Krisztus e napon 254
169 Hála legyen az Istennek 255
167 Hints meg Istenem 254
165 Láttam a szent ház jobbjáról 253
161 Mindenszentek litániája 250
166 Mint a szarvas 254
162 Ti forrásvizek 252
164 Vidi aquam 253
163 Vízforrást láttam fakadni 253

Énekszám Oldalszám

ÉNEKEK PÜNKÖSDRE

170 Jöjj el Szentlélek Úristen 256
171 Jöjj Szentlélek Istenünk 256
172 Nagy az Úristen 257

EGYÉB ALKALMI ÉNEKEK

176 Ah hol vagy magyarok 259
175 Bús magyarok imádkoznak 259
178 Hol Szent Péter 260
174 Imádkozzunk a hazáért 258
173 Isten hazánkért 258
179 Jó Atyánkért 261
177 Szent Imre herceg 260

ÉNEK FŐPÁSZTOR FOGADÁSÁRA:

180 Ecce sacerdos magnus 261

ÉNEK SZENTBESZÉD ELŐTT:

181 Veni Creator Spiritus 261

ÉNEK SZENTBESZÉD UTÁN:

182 Hallottuk Isten 262

ÉNEK ADVENTRE:

183 Mint forró sóhaj 262

ÉNEK VÍZKERESZTRE:

184 Ím az égen feltűnik 263

ÉNEK ÁLDOZÓCSÜTÖRTÖKRE:

185 Krisztus a mennybe fölméne 264

ÉNEK SZENTHÁROMSÁG VASÁRNAPJÁRA:

186 Kiben élünk, mozgunk, s vagyunk 264

Énekszám Oldalszám

ÉNEKEK ÉVVÉGI HÁLAADÁSRA:

188 Az esztendő fordulóján ... 265
187 Isten, ki az időnek határát kimérted ... 265

ÉNEK ÚJÉVRE:

189 Óh szép Jézus ... 266

ESKETÉSI ÉNEK:

190 Oltár előtt ... 266

MAGYAR HIMNUSZ:

191 Isten áldd meg a magyart! ... 267

ÉNEKEK HALOTTI SZERTARTÁSOKRA

ZSOLTÁROK:

205 Adjatok hálát az Úrnak ... 281
193 A mélységből kiáltok ... 271
192 Az Úr nékem pásztorom ... 270
209 Áldott legyen az Úr, Izrael Istene (Zakariás hálaéneke) ... 285
207 Boldogok, akiknek útja ... 283
206 Istenem te vagy a jutalom ... 282
200 Király az Úr ... 277
199 Könyörülj Istenem ... 276
198 Könyörülj rajtam ... 275
202 Körülvett már engem ... 278
194 Mi az, amit az Úrnak adhatok ... 272
201 Midőn az Úr hazahívja ... 277
204 Mint szarvasgím ... 280
196 Örvendek, mert azt hallottam ... 273
195 Szememet Sion hegyére emelem ... 272
197 Szemem tehozzád emelem ... 274
203 Utaidat, Uram, mutasd meg nekem ... 280

Énekszám Oldalszám

MISEÉNEKEK:

211 Adj irgalmat 287
210 Élők, holtak szent Istene 286

OLVASMÁNYKÖZI NÉPÉNEKEK

GYÁSZMISE:

212 Mint a gímszarvas 287
213 Mint vad a víz hűvösére 288

ALKALMI ÉNEKEK:

214 Jézus az én reményem 289
217 Jézusomnak kegyelméből 290
215 Jézus út, igazság, élet 289
216 Jézus, világ megváltója 290
218 Ütött már az óra 291

VÁLASZOS ÉNEKEK:

221 Hiszem, hogy Megváltóm 292
223 Jöjjetek segítségül 293
219 Kérünk Urunk Istenünk 292
226 Ments meg engem Uram a pokol útjától 294
225 Ments meg engem Uram az örök haláltól 294
220 Mielőtt születtem 292
224 Subvenite sancti Dei 293
222 Uram, te feltámasztottad 293

ANTIFÓNÁK:

227 Az angyalok vezessenek 296
208 Én vagyok a feltámadás 284
228 Fogadjon téged 296
229 Mennyország örömébe 296
230 In paradisum 297

Oldalszám

VIII. JÉZUS ÜNNEPEI

URUNK BEMUTATÁSÁNAK ÜNNEPE
(gyertyaszentelés) ..... **301—303**

HAMVAZÓSZERDA ..... **304—306**

VIRÁGVASÁRNAP ..... **307—310**

HÚSVÉTI SZENT HÁROMNAP

NAGYCSÜTÖRTÖK ..... 311—313

NAGYPÉNTEK ..... 314—324
Igeliturgia (egyetemes könyörgések) ..... 315—321
Hódolat a Szent Kereszt előtt ..... **321—322**
Szentáldozás ..... 322—324

NAGYSZOMBAT

HÚSVÉTVASÁRNAP **325**

A vigilia ünnepélyes megkezdése
(körmenet) ..... 326—332
Húsvéti örömének 329
Igeliturgia ..... 333—348
Könyörgések az olvasmányok után 333
Alleluja dallamok ..... 338—348
A keresztség liturgiája ..... 349—354
Az eucharisztia liturgiája ..... 354—355

FELTÁMADÁSI KÖRMENET ..... **356—358**

Oldalszám

IX. A TEMETÉS SZERTARTÁSA

A HALOTTVIRRASZTÁS RENDJE ..... 363—368

A TEMPLOMBAN ..... 269—374

VÉGSŐ AJÁNLÁS ÉS BÚCSÚVÉTEL 371

A GYÁSZMENET INDÍTÁSA 375

A SÍRNÁL ..... 376—379

A KÉT ÁLLOMÁSOS TEMETÉS SZERTARTÁSA 380

IGELITURGIA ..... 381—382

Zsoltárok

205	Adjatok hálát az Úrnak (117. sz.)	281
193	A mélységből kiáltok (129. sz.)	271
192	Az Úr nékem pásztorom (22. sz.)	270
207	Boldogok, akiknek (118. sz.)	283
45	Dícsérjétek az Urat (116. sz.)	185
206	Istenem, te vagy a jutalom (118. sz.)	282
140	Istené a világ (23. sz.)	237
200	Király az Úr (92. sz.)	277
198	Könyörülj rajtam (50. sz.)	275
202	Körülvett már engem (114. sz.)	278
44	Laudate Dominum (116. sz.)	184
194	Mi az, amit az Úrnak adhatok (115. sz.)	272
201	Midőn az Úr hazahívja (125. sz.)	277
141	Minden nemzetek tapsoljatok (46. sz.)	238
204	Mint szarvasgím (41. sz.)	280
196	Örvendek, mert azt hallottam (121. sz.)	273
197	Szemem tehozzád emelem (122. sz.)	274
195	Szememet Sion hegyére emelem (120. sz.)	272
203	Utaidat Uram mutasd meg nekem (24. sz.)	280

Hálaénekek

(A Szentírásból)

209	Áldott legyen az Úr, Izrael Istene (Benedictus)	285
107	Magasztalja lelkem az Urat (Magnificat)	218
123	Most már elbocsáthatod (Nunc dimittis)	226

Az énekek betürendes tartalomjegyzéke *

Énekszám		Oldalszám
	A	
82	Add nekem Jézus szívedet	204
110	Adeste fideles	221
205	Adjatok hálát az Úrnak (zsoltár)	281
211	Adj irgalmat	287
142	A gyermekek kézbe (antifóna)	239
176	Ah hol vagy magyarok	259
22	A kereszténységben hisszük	172
126	A keresztfához megyek	229
35	Alleluja, Alleluja	180
33	Alleluja! Örvendezzünk	179
193	A mélységből kiáltok (zsoltár)	271
100	Angyaloknak királynéja	213
149	Arról fogják megismerni (antifóna)	242
140	A választott nép gyermekei kezükben (antifona)	237
141	A választott nép gyermekei ruháikat (antifona)	238
106	Ave Maria	218
129	Az Atyának egy Fia	230
135	Az ellen kezét (Jeremiás siralma)	233
188	Az esztendő fordulóján	265
54	Azért ezt a nagy Szentséget	191
113	Az Ige megtestesült	222

---

* *(Az énekrészben a vastagított betűvel írt szótagok minden esetben két külön hanggal éneklendők.)*

Énekszám		Oldalszám
9	Az Úrnak dobban	166
192	Az Úr nékem pásztorom (zsoltár)	270
209	Áldott legyen az Úr, Izrael Istene (Zakariás hálaéneke)	285
55	Áldott legyen az Isten	192
1	Áldozattal járul hozzád	159
14	Aldozzunk hív keresztények	168
133	Álla a keserves Anya	232
131	Árva bűnös lelkem	231
227	Az angyalok vezessenek (antifona)	296
	B	
2	Bemegyek szent templomodba	160
86	Boldogasszony Anyánk	207
207	Boldogok akiknek (zsoltár)	283
175	Bús magyarok imádkoznak	259
29	Buzgó szívvel ünnepeljük	176
124	Bűnbánati ruhát	227
30	Bűnbánóknak menedéke	177
	C	
147	Christus vincit	241
	CS	
116	Csendes éj	223
118	Csordapásztorok	224
	D	
38	Dícsérd lelkem dallal (zsoltár)	182
73	Dícsérd Sion	200
45	Dícsérjétek az Urat (zsoltár)	185
13	Dícsérjétek az Urat	167
109	Dicsőség mennyben	220
	E	
180	Ecce sacerdos	261

Énekszám		Oldalszám
87	Egek ékessége	207
12	Egek Urát áldjuk	167
3	Egybegyűltünk, óh nagy Isten	161
57	Ez nagy szentség valóban	193
	É	
21	Ébredj ember	172
80	Édes Jézus, én szerelmem	203
77	Édes Jézus, neked élek	202
66	Égből szállott szent kenyér	197
36	Égi kapuk nyíljatok	181
28	Égi lakomára	176
88	Égi szűz virág	207
210	Élők, holtak szent Istene	286
156	Énekek a szent keresztről (antifona)	245
158	Én nemzetem	247
208	Én vagyok a feltámadás (antifona)	284
	F	
120	Fel nagy örömre	225
42	Felséges Isten	184
228	Fogadjon téged (antifóna)	296
168	Föltámadt Krisztus	254
40	Futva jöttem	183
	G	
112	Glória szálljon	221
48	Győzelemről énekeljen	187
	H	
182	Hallottuk Isten	262
125	Hamvazkodjál	227
169	Hála legyen	255
167	Hints meg Istenem	254
221	Hiszem, hogy Megváltóm	292

Énekszám		Oldalszám
144	Hódolat és áldás néked	240
137	Hogy el nem fogyánk (Jeremiás siralma)	235
178	Hol Szent Péter	260
83	Hol vagy én szerelmes	205
136	Hol van a kenyér (Jeremiás siralma)	234
139	Hozsanna Dávid fia	236
20	Hozzád emelem	171
75	Hozzád menekülök	201
10	Hozzád sóhajt	166
159	Hű keresztfa	247
	I	
4	Im arcunkra borulunk	162
184	Im az égen feltűnik	263
174	Imádkozzunk a hazáért	258
58	Imádlak nagy Istenség	193
154	Ime a szent keresztfa	245
155	Ime Jézus keresztiének	245
230	In paradisum (antifona)	297
191	Isten, áldd meg a magyart	267
206	Istenem, te vagy a jutalom (zsoltár)	282
119	Istengyermek	224
173	Isten, hazánkért	258
187	Isten, ki az időnek	265
15	Isten legszebb temploma	168
43	Isten útján járni	184
63	Itt az ünnepélyes csendben	195
121	Itt e szép mezőn	225
	J	
143	Jeruzsálem gyermek-népe	239
214	Jézus az én reményem	289
150	Jézus mondja (antifóna)	242
217	Jézusomnak kegyelméből	290
76	Jézusomnak szívén	202

Énekszám		Oldalszám
215	Jézus út, igazság, élet	289
216	Jézus, világ megváltója	290
179	Jó atyánkért	261
170	Jöjj el Szentlélek Úristen	256
64	Jöjj hozzám én Üdvözítőm	196
171	Jöjj Szentlélek Istenünk	256
37	Jöjj Szentlélek Úristen	181
	K	
5	Kegyességgel hívsz óh Jézus	163
156	Kereszted előtt hódolunk	245
127	Kereszten haldokló	229
130	Keresztények sírjatok	231
8	Kezdődik az ének	165
219	Kérünk Urunk Istenünk	292
186	Kiben élünk, mozgunk	264
122	Ki negyven nap előtt	226
200	Király az Úr (zsoltár)	277
160	Királyi zászló	249
199	Könyörülj Istenem (zsoltár)	276
198	Könyörülj rajtam (zsoltár)	275
202	Körülvett már engem (zsoltár)	278
24	Krisztus Jézus született	173
185	Krisztus a mennybe fölméne	264
65	Krisztus teste	196
16	Krisztusnak szent vérén	169
145	Krisztusunk nagy Király	240
	L	
44	Laudate Dominum (zsoltár)	184
165	Láttam a szent ház jobbjáról	253
101	Lorettoi litánia	213
	M	
107	Magasztalja lelkem (Szűz Mária hálaéneke)	218

Énekszám		Oldalszám
18	Magasztalom legfőbb jómat	170
151	Maradjon meg köztetek (antifóna)	242
94	Máriát dícsérni	210
27	Megszólalt Isten	175
23	Megváltó Istenem	173
138	Megváltó királyunk	236
115	Mennyből az angyal	223
105	Mennynek királyné asszonya	217
103	Mennyországnak királynéja, angyaloknak	217
104	Mennyországnak királynéja irgalmasságnak	217
229	Mennyország örömébe (antifóna)	296
226	Ments meg engem Uram a pokol	294
225	Ments meg engem Uram az örök	294
31	Mélyből száll fel	178
194	Mi az, amit az Úrnak adhatok (zsoltár)	272
201	Midőn az Úr hazahívja (zsoltár)	277
220	Mielőtt születtem	292
46	Minden földek	186
141	Minden nemzetek tapsoljatok (zsoltár)	238
212	Mint a gímszarvas	287
166	Mint a szarvas	254
183	Mint forró sóhaj	262
204	Mint szarvasgím (zsoltár)	280
213	Mint vad a víz hűvösére	288
26	Mondj az Úrnak éneket	175
53	Mondj éneket	191
98	Mondj szívem dalt	212
67	Most az Úr Krisztusnak	197
68	Most lett a kenyér	198
123	Most már elbocsáthatod szolgádat (Simeon hálaéneke)	226

N

90	Nagyasszonyunk, hazánk reménye	208

Énekszám		Oldalszám
172	Nagy az Úristen	257
19	Nagy öröm van ma	171

O

81	O quam amabilis	204
50	O salutaris hostia	190
96	Óh áldott Szűzanya	211
114	Óh boldog Betlehem	222
99	Óh dicsőséges asszonyság	212
84	Óh édes Istenem	205
146	Óh édes Jézus	241
89	Óh életünk reménye	208
117	Óh gyönyörű szép	224
85	Óh Jézus én szerelmem	205
78	Óh Jézus szent Szíve	202
95	Óh legszentebb Szív asszonya	210
93	Óh Mária, Isten anyja	209
92	Óh Nagyasszony	209
79	Óh örök szeretet	203
128	Óh szent kereszt áldott fája	230
69	Óh szentséges	198
62	Óh szeretet szent emléke	195
189	Óh szép Jézus	266
71	Óh Uram	199
51	Óh üdvösséges áldozat	190
70	Óh Üdvözítő Jézusom	199
190	Oltár előtt	266

Ö

196	Örvendek, mert azt hallottam (zsoltár)	273
34	Örvendetes napunk támadt	180
108	Örvendjünk mindnyájan	220
153	Összegyűltünk szent reményben	244

P

134	Parce Domine	233

Énekszám		Oldalszám
148	Pálmaággal	241
111	Pásztorok, pásztorok	221
	S	
224	Subvenite Sancti Dei	293
	SZ	
197	Szemem tehozzád emelem (zsoltár)	274
195	Szememet Sion hegyére emelem (zsoltár)	272
39	Szentháromságnak	182
177	Szent Imre herceg	260
6	Szent lakodba	163
56	Szent vagy Uram	192
7	Szeretettel jönnek hozzád	164
132	Szerettél engemet	232
	T	
52	Tantum ergo	190
91	Te vagy földi éltünk	209
41	Téged hirdet az ég	183
47	Téged Isten dícsérünk	186
49	Téged Isten dícsérünk (Te Deum)	187
162	Ti forrásvizek	252
17	Túlcsordul a lelkünk	170
	U	
32	Ura intésére	178
152	Uram hiszlek és reméllek	243
161	Uram irgalmazz (Mindenszentek litániája)	250
74	Uram Jézus légy velünk	201
222	Uram, Te feltámasztottad Lázárt	293
11	Úristen az égben	167
203	Utaidat Uram mutasd meg nekem (zsoltár)	280
	Ü	
102	Üdvözítőnk édesanyja	216
59	Üdvözlégy, áldott légy	194

Énekszám		Oldalszám
61	Üdvözlégy édes Jézusunk	194
25	Üdvözlégy óh drága vendég	174
72	Üdvözlégy Oltáriszentség	199
97	Üdvözlégy szent Szűz	211
218	Ütött már az óra	291
	V	
157	Választott népem	246
181	Veni Creator Spiritus	261
164	Vidi aquam	253
163	Vízforrást láttam fakadni (antifóna)	253
	Z	
60	Zálogát adtad ó Jézus	194

Latin énekek

110	Adeste fideles	221
106	Ave Maria	218
147	Christus vincit	241
180	Ecce sacerdos	261
230	In paradisum (antifona)	297
44	Laudate Dominum (zsoltár)	184
81	O quam amabilis	204
50	O salutaris	190
134	Parce Domine	233
224	Subvenite Sancti Dei	293
52	Tantum ergo	190
181	Veni Creator Spiritus	261
164	Vidi aquam	253