

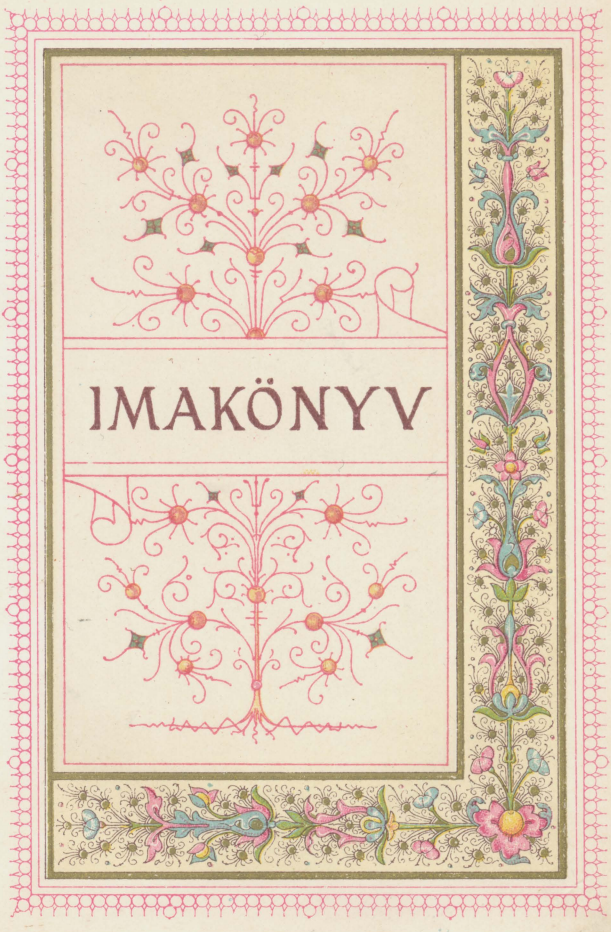
IMAKÖNYV

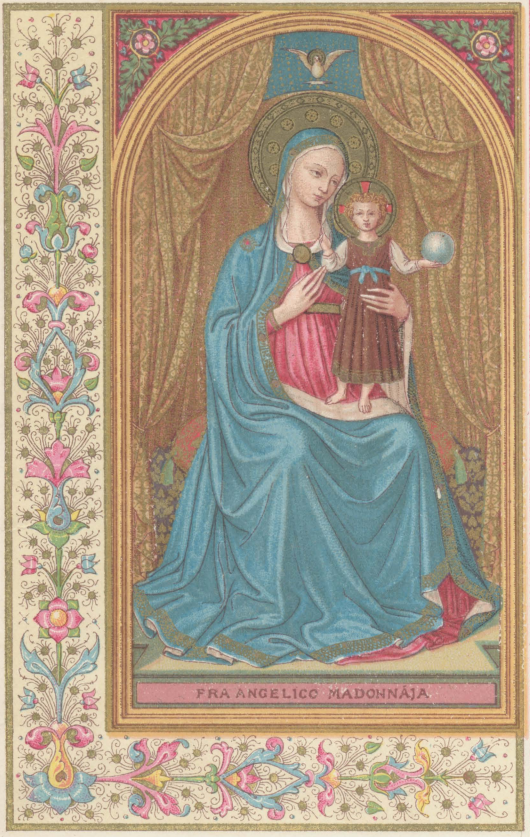

FRA ANGELICO MADONNÁJA


Laudate eum omnes Angeli ejus.... Ps. CXLVIII. 2.

IMA KÖNYV

FRA ANGELICO KÉPEIVEL



KIADJA A SZENT-ISTVÁN-TÁRSULAT BUDAPESTEN


Az esztergomi egyházi
főhatóság jóváhagyásával

NAPI ÁHITAT.

Az Atyának és Fiúnak és Szentlélek-Istennek nevében. Amen.

Imádság előtt.

Nyisd meg, Uram, ajkaimat szent neved áldására; tisztítsd meg szivemet minden hiú, gonosz és idegen gondolattól; világosítsd meg értelmemet; gyullaszd lángra érzésemet, hogy méltóképen figyelemmel és ájtatosan végezzem imádságomat, hogy szent Fölséged azt meghallgatni méltónak találja. A mi Urunk Jézus Krisztus által. Amen.

Uram! azzal az isteni szándékkal egyesülve, mellyel Te végezted a földön imádságodat Istennek, azzal végzem én is ájtatosságomat. Amen.

Imádság után.

A szentséges és megoszthatatlan Szentháromságot, a fölfeszített Jézus

Krisztus emberiségét, a mindenkoron szeplőtelen szüz Mária termékeny épségét s a dicsőült szentek seregét szüntelenül dicsérje és áldja minden teremtmény. Mi pedig nyerjük el bűneink bocsánatát mindörökön örökké. Amen.

Az Úr imádsága.

Mi Atyánk, ki vagy a mennyekben, szenteltessék meg a te neved; jöjjön el a te országod; legyen meg a te akaratod, miképen mennyben, azonképen itt a földön is. Mindennapi kenyerünket add meg nekünk ma; és bocsásd meg a mi vétkeinket, miképen mi is megbocsátunk az ellenünk vétetteknek; és ne vigy minket a kisértetbe, de szabadits meg a gonosztól. Amen.

Az angyali üdvözlet.

Üdvözlégy Mária, malaszttal teljes, az Úr van teveled; áldott vagy te az asszonyok között és áldott a

te méhednek gyümölcse: Jézus. Asszonyunk, szüz Mária, Istennek szent anyja, imádkozzál érettünk bünösökért, most és halálunk óráján. Amen.

Az apostoli hitvallás.

Hiszek egy Istenben, mindenható Atyában, mennynek és földnek teremtőjében. És a Jézus Krisztusban, Ö egy Fiában, a mi Urunkban; ki fogantaték Szentlélektől, születék szüz Máriától; kinzaték Pontius Pilátus alatt; megfeszitteték, meghala és eltemetteték; szálla alá poklokra, harmadnapon halottaiból föltámada, fölméne mennyekbe, ott ül a mindenható Atyaisten jobbja felöl, onnét leszen eljövendő itélni eleveneket és holtakat. Hiszek Szentlélekben, egy közönséges, keresztény anyaszentegyházat, szenteknek egyességét, bünöknek bocsánatát, testnek föltámadását és az örök életet. Amen.

Szent Atanáz hitvallása.

Aki üdvözülni akar, annak mindenekelőtt szükséges, hogy a katolikus hitet vallja; melyet valaki épen és fölbontatlanul nem vall, kétségenkívül örökké elvész.

Ez pedig a katolikus hit, hogy tiszteljünk egy Istent a Szentháromságban és Szentháromságot az egységben.

Sem a személyeket egybe nem elegyítvén, sem a természetet el nem választván.

Mert más az Atyának személye, más a Fiúé, más a Szentléleké.

De az Atyának és Fiúnak és Szentléleknek egy az istensége, egyenlő dicsősége, egyenlőképen örökkévaló fölsége.

Amilyen az Atya, olyan a Fiú, olyan a Szentlélek.

Nem teremtmény az Atya, nem teremtmény a Fiú, nem teremtmény a Szentlélek.

Mérhetetlen az Atya, mérhetetlen a Fiú, mérhetetlen a Szentlélek.

Örökkévaló az Atya, örökkévaló a Fiú, örökkévaló a Szentlélek.

Mindazáltal nem három örökkévaló, hanem csak egy örökkévaló.

Miképen nem három az, aki nem teremtmény, sem nem három az, aki mérhetetlen: hanem egy az, aki nem teremtmény és egy, aki mérhetetlen.

Hasonlóképen mindenható az Atya, mindenható a Fiú, mindenható a Szentlélek.

És mindazáltal nincs három, hanem csak egy mindenható.

Azonképen Isten az Atya, Isten a Fiú és Isten a Szentlélek.

És mindazáltal nincs három, hanem csak egy Isten.

Egyformán Úr az Atya, Úr a Fiú és Úr a Szentlélek.

És mindazáltal nincs három, hanem csak egy Úr.

Mert amiképen kényszerít a ke-

reszténi igazság külön minden személyt Istennek és Úrnak vallanunk: azonképen tiltja a katolikus hit, hogy három Istent vagy Urat mondjunk.

Az Atya senkitől nem alkottatott, sem teremtetett, sem született.

A Fiú csak az Atyától vagyon; nem alkottatott, nem teremtetett, hanem született.

A Szentlélek az Atyától és Fiútól nem alkottatott, nem teremtetett, nem született, hanem származott.

Egy azért az Atya és nem három az Atya; egy a Fiú és nem három a Fiú; egy a Szentlélek és nem három a Szentlélek.

És ebben a Szentháromságban semmi nincs elébb vagy utóbb; sem nagyobb vagy kisebb nincsen: hanem a három személy egyformán örökkévaló és egymáshoz egyarányú. Úgy hogy, amint előbb mondók, az egység a háromságban és a háromság az egységben minden irányban tisztelendő legyen.

Aki tehát üdvözülni akar, ily értelemben legyen a Szentháromságról.

De szükséges az örök üdvösségre, hogy a mi Urunknak, Jézus Krisztusnak megtestesülését is tökéletesen higyjük.

Ez azért az igaz hit, hogy higyjük és valljuk, mikép a mi Urunk Jézus Krisztus Istennek Fia, Isten és ember.

Mint Isten, az időknek előtte az Atyának állagából született; és mint ember, időben született anyja állagából.

Tökéletes Isten, tökéletes ember: eszes lélekből és emberi testből alakulván.

Egyenlő az Atyával istensége szerint, kisebb az Atyánál emberssége szerint.

Ki noha Isten és ember, mindazáltal nem kettő, hanem csak egy a Krisztus.

Egy pedig nem az istenségnek testté változásával, hanem az em-

beri természetnek az istenségbe való fölvételével.

Egy, ugyan nem a természeteknek összevegyülése, hanem a személynek egyessége által.

Mert amiképen az eszes lélek és a test egy ember: úgy az Isten és ember egy Krisztus.

Ki üdvösségünkért szenvedett, poklokra szállott, harmadnapon halottaiból föltámadott.

Fölment a mennyekbe; ült a mindenható Atyaistennek jobbja felől: onnan leszen eljövendő itélni eleveneket és holtakat.

Kinek eljövetelére minden embernek föl kell támadnia testével együtt és számot adnia tulajdon cselekedeteiről.

És akik jót cselekedtek, örök életre mennek, akik pedig gonoszat, az örök tüzre.

Ez a katolikus hit, amelyet ha valaki hiven és állhatatosan nem hiszen, üdvösségre nem juthat.

Reggeli imádságok.

1.

Az én lelkem tehozzád fohászkodik, én Istenem! és az én szivem fölébredvén, minden erejével téged szomjuhoz és tehozzád kívánkozik. Szálljon reám a te irgalmasságod, mint a reggeli harmat, mely a földet nedvesíti.

Mindenható Atyaisten! ki kezdetben a világosságot teremtéd, világosítsad szemeimet, hogy a bünnek sötétségébe ne essem. Megváltó Fiúisten, fényességből származó fényesség, sötétségben tündöklő világosság! üzd ki belölem a tudatlanságnak homályát. Szentlélek-Isten, fényeskedő és emésztő tüz! gerjeszd föl szivemben szerelmednek tüzét. Őrizz meg engem, Uram! jelenléteddel minden veszedelemtől és hirtelen haláltól; gerjeszd föl bennem szerelmedet, hogy mai napon kedvesen szolgálhassak neked.

A mi Urunk Jézus Krisztus által. Amen.

2.

Mindenható Atyaisten! hálákat adok neked, hogy a semmiből saját képedre és hasonlatosságodra teremtettél engem.

Megváltó Fiúisten! hálákat adok neked, hogy szent véred hullásával megváltottál engem.

Megszentelő Szentlélek-Isten! hálákat adok neked, hogy az igaz keresztény hit részesévé tettél engem.

Szentháromság egy Isten! hálákat adok neked minden hozzám való kegyelmességedért.

Dicsérlek, áldalak, magasztallak, én Uram, Istenem! hogy hozzám való kegyességedből szárnyad alatt atyai oltalmaddal megőriztél engem az éjjeli nyugodalomban.

Uram, Istenem! tekints reám! Vezéreld s igazgasd minden lépésemet, hogy a te akaratod szerint járjak. Önts belém gyermeki félel-

met, igaz bánatot és tiszta lelket, hogy csak a mennyeiekkel foglalkozzam, a bűnt utáljam, az igazságot szeressem.

Távoztasd tőlem, Uram, az érzéki vágyakat, a lelki tunyaságot, a hiú dicsvágyat és minden kevélységet. Öntsd szivembe az önmegtagadás, a tisztaság, a béketűrés, az alázatosság és felebaráti szeretet erényeit.

Őrizd, Uram, nyelvemet, hogy hiábavalóságokat ne beszéljek, másokat meg ne szóljak, kiméletlen szavakkal meg ne sértsek, hanem szivvel-lélekkel mindenben téged dicsérjelek.

Őrizd, Uram, szemeimet, hogy ne lássam a világ hiú és mulandó javait, hanem Dáviddal mondjam: Szemeimet tehozzád emeltem, ki a mennyben lakol.

Őrizd, Uram, füleimet, hogy rágalmazó, hazug szavakra ne hallgassanak, hanem a te igéid befogadására legyenek nyitva.

Őrizd, Uram, lábaimat, hogy rossz utakra ne tévedjenek, szolgálatodban ki ne fáradjanak, hanem törvényed ösvényein maradjanak.

Őrizd, Uram, kezeimet, hogy igazságtalánságot ne cselekedjenek, hanem hogy tisztán és ártatlanul emelhessem föl őket tehozzád.

Őrizd, Uram, jártamat-keltemet, hogy a te sz. angyalodtól vezérelve, eljuthassak oda, hol téged örökké szinről-szinre láthatlak. Amen.

A szent őrzőangyalhoz.

Szent őrzöangyalom, ki Isten parancsolatából őrzesz engem: igazgass, vezérelj, jóra indíts a mai napon is. Minden veszedelmet, ördögi incselkedést távoztass el tőlem. Erősitsd gyarlóságomat, oktasd tudatlanságomat, vezéreld vakságomat. Őrizz úgy, hogy veled egyetemben a mennyei boldogságnak örököse legyek. Amen.

Reggeli önfölajánlás.

100 napi búcsú. Aki mindennap elmondja, egyszer a hónapban teljes búcsút nyer. IX. Pius. 1867.

Örökkévaló Isten! ime, végtelen fölséged előtt leborulva, a legmélyebb alázattal imádlak téged és fölajánlom neked mai napi gondolataimat, szavaimat, cselekedeteimet s azon szándékot indítom föl magamban, hogy mindent irántad érzett szeretetből, a te dicsőségedre fogok tenni, hogy isteni akaratodat teljesítve, neked szolgáljak, téged dicsőítselek és áldjalak; hogy hitünk titkai felől fölvilágosítást nyerve, lelkem üdvösségét biztosítsam és irgalmasságodban bizva, isteni igazságosságodnak eleget téve oly sok és súlyos bűnömért, közbenjárjak a tisztítóhelyen szenvedő lelkekért és a megtérés kegyelmét minden bűnösnek megszerezzem. Szóval az Úr Jézus és a boldogságos szűz Mária

földi életének legtisztább szándékával akarom egyesíteni az én szándékomat; az égben levő üdvözült szentek s a földön élő igazak szándékával egyesítem a magamét. És ezen szándékomat kész vagyok, ha kell, véremmel pecsételni és annyiszor ismételni, ahány pillanat van az örökkévalóságban. Fogadd kegyesen, édes Istenem, ezt a jó szándékomat. Add rám szent áldásodat; támogass hathatós szent malasztoddal, hogy egész életemen át ne essem halálos bűnbe, de különösen a mai napon, amikor is mindama búcsúkban részesedni akarok, melyekre csak képes vagyok; az egész világon bemutatott minden szentmisében részt akarok venni s a belőlük áradó szent malasztokat a tisztítóhelyen szenvedő lelkekre alkalmazom, hogy kínjaiktól megszabaduljanak. Ámen.

Hit, remény és szeretet indulata.

7 évi és hétszer 40 napi búcsú. XIII. Benedek. 1728. I. 15.

Hiszek tebenned, Istenem! Hiszem és vallom, hogy egy vagy mivoltodban és természetedben, három személyedben: Atya, Fiú és Szentlélek. Hiszem és vallom, hogy igaz biró vagy, ki megjutalmazod a jót és megbünteted a gonoszt. Hiszem és vallom, hogy magad képére és hasonlatosságára teremtettél avégre, hogy téged ismerve, tisztelve, szeretve, örökre üdvözüljek. Hiszem és vallom, hogy a Szentháromság második személye, a mi Urunk Jézus Krisztus, az idő teljességében a szeplőtelen szép Szüztől az emberi természetet magára öltötte s váltságunkért kínhalált szenvedett, hogy az Oltáriszentségben a kenyér és bor szine alatt folyton-folyvást miköztünk lakozik, hogy szent testé-

vel és vérével bennünket az örök életre tápláljon s az új-szövetség örök áldozatában magát értünk folyvást föláldozza. Hiszem és vallom, hogy a teljes Szentháromság harmadik isteni személye a Szentlélek, ki az Atyától és Fiútól öröktől fogva származik, az anyaszentegyház éltető Lelke, a mi megszentelőnk és vigasztalónk. Azért hiszem és vallom mindazt, amit a római katolikus egyház hinnünk elénkbe ad, mert azt tanítja, amit Te nyilatkoztattál ki, aki végtelen bölcseség és csalhatatlan igazság vagy.

Remélek tebenned, Istenem! Remélem büneim bocsánatát, testnek föltámadását és az örök életet; remélem végre szent malasztodat, mely nélkül nem tehetek semmit, ami te előtted kedves és az örök üdvösségre érdemes volna. Remélem mindezt a te végtelen irgalmasságodtól, a te szent Fiad, a mi Megváltónk és Üdvözítőnk érdemei

által, mert Te igérted meg, aki hü és hatalmas vagy igéreteid teljesitésében.

Szeretlek, én Istenem! Szeretlek teljes szivemből, teljes lelkemből és minden erőmből; szeretlek mindenekfölött; szeretlek tennenmagadért, azért, mert mivoltodra és természetedre véghetetlen jó vagy. Vajha oly égő szeretettel szerethetnélek, mint szeretnek Téged szent angyalaid és dicsőült szentjeid, kiknek szeretetével óhajtalak szeretni mindörökké! Te éretted szeretem felebarátaimat; szeretetből kivánok nekik minden testi-lelki jókat; akik ellenem vétettek, azoknak tiszta szivemből megbocsátok s akik ellen én vétettem, azoktól szent Fölséged előtt alázatosan bocsánatot kérek. Irántad érzett e szeretettől indittatva, teljes szivemből szánom és bánom egész életem vétkeit, főleg azért, mivel Téged bántottalak meg azokkal. Ó, bár azt tehetném, hogy

azokat soha el ne követtem volna! Most azért igérem és fogadom, hogy tudva és akarva soha a legkisebb vétekkel se bántalak meg ezentúl. Erősits meg, én Istenem, szent malasztoddal ez indulataimban, föltett jó szándékomban, hogy azokban mindvégig állhatatosan megmaradjak. Amen.

Ima minden üdvösségünkre vonatkozó javakért.

XI. Kelemen imája.

Hiszek, Uram! de erősítsd meg hitemet. Remélek benned, Uram! de növeld reményemet. Szeretlek, Uram! de öregbitsed szeretetemet. Bánom, hogy vétkeztem, de fokozd, Uram! bánatomat.

Imádlak, mint létem alkotó Istenét; utánad sóvárgok, mint végcélom után; magasztallak, mint örökös jótevőmet; segitségül hívlak, mint kegyelmes gyámolomat.

Bölcseségeddel igazgass; igazságoddal fékezz; kegyességeddel vigasztalj; hatalmaddal oltalmazz.

Istenem, neked ajánlom föl gondolataimat, hogy csak reád irányuljanak; szavaimat, hogy csak Te légy a tárgyuk; tetteimet, hogy akaratod legyen rugójuk; bajaimat, hogy csak éretted szenvedjek.

Csak azt akarom, amit Te; csak azért akarom, mivel Te akarod; csak úgy akarom, amint Te akarod; csak addig akarom, amíg Te akarod.

Kérlek, Uram! világosítsad meg értelmemet; lelkesítsed akaratomat; tisztítsad meg testemet; szenteld meg lelkemet.

Add, hogy a kevélység meg ne fertőztessen; hizelgés el ne tántorítson; a világ el ne ámítson; a gonosz lélek el ne szédítsen.

Gyámolíts kegyelmeddel, hogy emlékező tehetségemet tisztán tartsam, nyelvemet fékezzem, szemeimet őrizzem, érzékeimet korlátoz-

zam; előbbi tévedéseimet helyrehozzam; a jövendő kisértéseken győzedelmeskedjem; vétkes hajlamaimat javítsam, az állapotomnak megfelelő erényeket gyakoroljam.

Töltsd be, ó Istenem! irántad való gyöngéd érzelmekkel lelkemet; vétkeim iránt gyülölettel; szeretettel embertársaim iránt; a világ iránt vallásos megvetéssel.

Add, hogy előljáróimnak engedelmeskedni, alárendeltjeimen segíteni, barátaimat istápolni, ellenségeimnek megbocsátani törekedjem.

Add, mindig szemem előtt lebegjen, ó Jézusom! a te törvényed és példád, hogy ellenségeimet szeressem, a sérelmeket eltürjem, üldözőimmel jót tegyek, gyalázóimért imádkozzam.

Segíts, hogy a testi vágyakat önmegtagadással, a fösvénységet bőkezűséggel, a haragot szelidséggel, a lanyhaságot buzgósággal meggyőzzem.

Tégy eszélyessé vállalkozásaimban, állhatatossá a veszélyekben, türelmessé életem bajaiban, alázatossá a jó sikerben.

Add, ó Uram! hogy az imádságban figyelmes, az étkezésben mértékletes, kötelességeim teljesítésében serény, elhatározásaimban állhatatos legyek.

Engedd gondoskodnom arról, hogy lelkiismeretem mindig helyes, magamtartása szerény, társalgásom épületes, egész viselkedésem illedelmes legyen.

Segíts, hogy természetemet fékezni, a szent malaszttal közreműködni, a törvényt megtartani, üdvösségemet megérdemelni iparkodjam.

Add Uram, hogy szent életre törekedjem büneim őszinte meggyónása, Krisztus testének vétele, elmém folytonos ébrentartása, szivem szándékának tisztán megőrzése által.

Taníts meg, ó Istenem! hogy

átlássam, mily gyarló mindaz, ami földi; mily nagyszerű az, ami isteni; mily rövid az, ami ideiglenes; mily tartós az, ami örökkévaló.

Add, hogy elkészüljek a halálra, féljek ítéletedtől, megmeneküljek a pokoltól, bejussak a mennyországba. Ámen.

Megnyugvás Isten akaratán.

Ó Istenem, mi történik ma velem, nem tudom. Csak annyit tudok, hogy egyedül az fog történni, amit te számomra öröktől fogva elrendeltél, megengedtél vagy előreláttál. De ez nekem elég, ó Istenem, elég! Imádom örök megfoghatatlan végzésedet s irántad érzett szeretetből teljes megnyugvással alávetem magam. Amit Te akarsz, mindent akarok; amit reám küldesz, mindent elfogadok; amim van, érted mindent föláldozok és egyesíteni akarom az én áldozatomat isteni Megváltóm, Jézus Krisztus áldozatával.

Az ő nevében, az ő érdemeire kérlek, adj béketürést bajaimban s teljes odaadást mindenben, amit Te akarsz vagy megengedsz. Amen.

Az Úr angyala.

Az Úr angyala köszönté szűz Máriát,
És méhébe fogadá Szentlélektől szent Fiát.
Üdvözlégy Mária...
Ime az Úr szolgálóleánya,
Legyen nekem a te igéd szerint.
Üdvözlégy Mária...
És az Ige testté lőn,
És mi köztünk lakozék.
Üdvözlégy Mária...
℣. Imádkozzál érettünk, Istennek szent Anyja.
℟. Hogy méltók lehessünk Krisztus igéreteire.

Könyörögjünk. Kérünk téged, Úristen, öntsd lelkünkbe szent malasztodat, hogy akik az angyali üzenet által szent Fiadnak, a mi Urunk Jézus Krisztusnak megtestesülését

megismertük, az ő kínszenvedése és keresztje által a föltámadás dicsőségébe jussunk. Ugyanazon a mi Urunk Jézus Krisztus által. Amen.

Nagyszombat estétől Szentháromság vasárnapjáig az Úr angyala helyett.

Mennynek királyné asszonya,
Örülj szép Szüz! Alleluja!
Mert kit méhedben hordozni
Méltó voltál! Alleluja!
Amint megmondotta vala,
Föltámadott! Alleluja!
Imádd Istent, hogy lemossa
Büneinket! Alleluja!

℣. Örülj és örvendezz, szűz Mária! Alleluja!

℟. Mert valóban föltámadott az Úr! Alleluja!

Könyörögjünk. Úristen! ki szent Fiadnak, a mi Urunk Jézus Krisztusnak föltámadásával a világot megörvendeztetni méltóztattál, adjad, kérünk, hogy az ő anyja: a boldogságos szűz Mária által az örök élet örömeit elnyerhessük. Ugyan-

azon a mi Urunk Jézus Krisztus által. Amen.

Esténkint úgy az Úr angyalához, mint a Mennynek királyné asszonyához hozzáadandó a megemlékezés a megholtakról.

℣. Adj, Uram, örök nyugodalmat nekik.

℟. És az örök világosság fényeskedjék nekik.

Könyörögjünk. Minden hiveknek teremtő és megváltó Istene, a te szolgáid és szolgálóid lelkeinek bocsásd meg minden vétkeiket, hogy amely bocsánatot mindenkor óhajtottak, ájtatos könyörgéseink által megnyerjék. A mi Urunk Jézus Krisztus által. Amen.

A megholt hivek lelkei Isten irgalmából nyugodjanak békességben. Amen.

Munka előtt.

Jöjj el Szentlélekisten! foglald el a hivek szivét s éleszd föl azokban szeretetednek tüzét.

℣. Küldd el Szentlelkedet s minden átalakul.

℟. És megujitod a föld szinét.

Könyörögjünk. Úristen! Ki a hiveknek szivét a Szentlélek fölvilágositása által oktattad, add, hogy ugyanazon Szentlélek által a jót megismervén, az ő vigasztalásában mindig részesülhessünk. A mi Urunk Jézus Krisztus által. Amen.

Más imádság.

Mindenható Úristen! Te az embert nem restségre és henyélésre, mely minden bünnek és gonoszságnak forrása, hanem szorgalmatos munkára és üdvös foglalkozásra alkottad; ezért neki bünbeesése után megparancsoltad, hogy mindennapi kenyerét munkával és orcája veritékével szerezze meg; de egyszersmind megigérted neki, hogy megáldod munkáját, ha parancsaidat teljesíti. Buzgón és alázatosan kérlek tehát, hogy nekem azon munkához

és foglalkozáshoz, melyhez fogni szándékom, szükséges erőt és kitartást nyujtani méltóztassál, melylyel azt lelkem és testem kára nélkül a te tiszteletedre és dicsőségedre és saját lelkem üdvösségére végezhessem. A mi Urunk Jézus Krisztus által. Amen.

Munka után.

℣. Erősítsd meg, Isten! amit bennünk munkáltál.

℟. Szent templomodból, mely Jeruzsálemben vagyon.

Könyörögjünk. Kérünk téged, Úristen! hogy cselekedeteinket ébresztő malasztoddal előzd meg, segítő malasztoddal kiséred, hogy minden imádságunk és működésünk tőled kezdődjék és általad nyerjen befejezést. A mi Urunk Jézus Krisztus által. Amen.

Más imádság.

Áldd meg, ó jóságos Isten! egyszülött fiad, Jézus Krisztus érdemeiért, a boldogságos szüz Mária és minden szentek közbenjárására bevégzett munkámat. Bocsáss meg, ha azt nem jól végzém és engedd, hogy testi s lelki boldogságomra váljék. Amen.

Étkezés előtt.

Mindenek szemei benned biznak, Úristen! Te adsz nekik eledelt alkalmas időben és betöltesz minden élő lényt áldásoddal.

Dicsőség az Atyának és Fiúnak és Szentlélekistennek.

Miképen kezdetben vala, most és mindörökké. Amen.

Uram irgalmazz. Krisztus kegyelmezz. Uram irgalmazz.

Mi Atyánk...

Áldj meg Úristen minket és ezen

adományaidat, melyeket jóvoltodból magunkhoz veendők vagyunk. A mi Urunk Jézus Krisztus által. Amen.

Étkezés után.

Hálát adunk neked, mindenható Úristen, minden jótéteményedért, ki élsz és uralkodol mindörökön örökké. Amen.

Dicsőség... Miképen...

Uram irgalmazz. Krisztus kegyelmezz. Uram irgalmazz.

Mi Atyánk...

Neved miatt méltóztassál, Uram, az örök élettel jutalmazni mindazokat, akik velünk jót cselekedtek. Amen.

Röpimák.

A szent őrzőangyalhoz. Istennek szent angyala, ki őrzőm vagy, kire Isten jósága bizott, világosíts, őrizz meg, igazgass és kormányozz engem.

Útrakeléskor. Mutasd meg, Uram, utadat és a te ösvényedre taníts meg. Lépéseimet igazgasd törvényeid szerint és ne uralkodjék rajtam semmi hamisság. Erősítsd meg lépéseimet a te utaidon.

Szentelt vízzel való meghintéskor. Hints meg, Uram, izsóppal és megtisztulok; moss meg és fehérebb leszek a hónál.

Kisértésben. Istenem, ügyelj segítségemre; siess, Uram, segedelemre. Miképen cselekedhetném ezt és vétkezhetném Istenem ellen? Kész vagyok inkább meghalni, mint téged, Uram, megbántani, de gyönge vagyok. Ments meg tehát, Uram, különben elvesztem.

Templomba lépéskor. Vigan lépem át, Uram, hajlékod küszöbét, hogy áldjalak, dicsőítselek s megnyerjem szent áldásodat.

Templomból távozáskor. Távozom, Uram, szent egyházadból, de szivem nálad marad. Tarts meg szent

megtartottál. Hálákat adok neked, hogy szent véreddel megváltottál, hogy kereszténnyé és az igaz anyaszentegyháznak tagjává tettél. Áldott légy, Uram! hogy nemcsak testi táplálékot adtál nekem e mai napon, de meg is oltalmaztál sok testi és lelki veszedelemtől és szent malasztoddal serkentgettél szolgálatodra. Tied, Uram és a te ajándékod, valami jó csak énbennem vagyon és mindezekért téged dicsér lelkem minden tehetségével. Uram! látod az én feledékenységemet. Könnyen megfeledkezem büneimről, melyekkel téged megbántottalak. Tudod az én vakságomat, hogy gyakran még csak meg sem ismerem büneimet. Ismered szivem keménységét, mert nem siratom úgy az én hálátlanságomat, amint kellene. De, ó Istenem! orvosold meg feledékenységemet szent malasztoddal; világositsd vakságomat mennyei fényességeddel; gerjeszd föl szivemnek

röstségét szerelmednek tüzével, hogy megismervén sok-sok bűnömet, úgy sirassam, hogy tőled bocsánatot nyerhessek.

Gyónom a mindenható Atyaistennek, a mindenkor szeplőtelen szűz Máriának, szent Mihály arkangyalnak, keresztelő szent Jánosnak, szent Péter és Pál apostoloknak és minden szenteknek, hogy mai napon sokszor és sokat vétkeztem gondolattal, szóval és cselekedettel.

Itt vizsgáld meg lelkiismeretedet, aztán folytasd :

Én vétkem, én vétkem, én igen nagy vétkem! Kérem azért a mindenkoron szeplőtelen szűz Máriát, szent Mihály arkangyalt, keresztelő szent Jánost, szent Péter és Pál apostolokat és Isten minden szentjeit: imádkozzatok érettem a mi Urunkhoz, Istenünkhöz.

Uram! szégyenlem, hogy számtalan jótéteményedért ily hálátlan

voltam és téged ennyi bünnel megbántottalak.

Bánom, édes Istenem! hogy ellened vétkeztem; mert téged mindennél a világon jobban szeretlek. Vajha inkább mindent elvesztettem volna, semhogy te ellened vétkeztem. Ne nézd, ó Uram! az én kimondhatatlan hálátlanságomat, hanem a te szent Fiadnak kiontott véreért és végtelen irgalmasságodért légy kegyelmes méltatlan szolgádhoz.

Tudom, én Istenem! hogy büneim miatt nem érdemlem meg, hogy szent malasztoddal meglátogass és támogass. De ne nézd, Uram! méltatlanságomat, hanem tekints szent Fiad keserves kinszenvedésére. Add meg szent malasztodat, mely megszilárditsa erötlenségemet és beteljesitse szándékomat, hogy soha többé bünt el ne kövessek, hanem tiszta szivvel szolgálhassak szent Fölségednek. Amen.

Uram, kezeidbe ajánlom lelkemet! Te váltottál meg engem, igazságnak Istene!

Asszonyunk, szép szűz Mária! kegyelemnek és irgalmasságnak Anyja! őrizz minden ellenségtől, most és halálom óráján.

Látogasd meg kérlek, ó Istenem és Uram! ezt a házat és ellenségünk minden csalárdságait távoztasd el tőle. Szent angyalaid lakozzanak benne, kik minket békeségben őrizzenek. A te áldásod legyen mindenkor rajtunk. Amen.

SZENTMISE–IMÁK.

Az egyház rendes miseimádságai.

A pap az oltáron elhelyezi a kelyhet és könyvet, azután az oltár lépcsője elé áll s keresztet vetve a következőket mondja :

Sacerdos. In nomine Patris et Filii et Spiritus sancti. Amen.

Introibo ad altare Dei.

Minister. Ad Deum, qui laetificat iuventutem meam.

S. Iudica me Deus et discerne causam meam de gente non sancta, ab homine iniquo

Pap. Az Atyának és Fiúnak és Szentléleknek istennek nevében. Amen.

Bemegyek az Isten oltárához.

Oltárszolga. Az Istenhez, aki megvidámítja ifjúságomat.

P. Itélj meg engem, Isten ! és határozd el ügyemet az istentelen nemzetség ellen,

et doloso erue me.

M. Quia tu es Deus, fortitudo mea, quare me repulisti? et quare tristis incedo, dum affligit me inimicus meus.

S. Emitte lucem tuam et veritatem tuam; ipsae me deduxerunt et adduxerunt in montem sanctum tuum et in tabernacula tua.

M. Et introibo ad altare Dei: ad Deum, qui laetificat iuventutem meam.

a gonosz és álnok embertől ments meg engem.

Sz. Mert te vagy Isten, az én erősségem; miért vetettél meg engem? és miért járok szomorúan, midőn engem az ellenség sanyargat.

P. Bocsásd ki világosságodat és igazságodat, azok elvezetnek engem és elvisznek a te szent hegyedre és hajlékaidba.

Sz. És bemegyek az Isten oltárához; az Istenhez, ki megvidámítja ifjúságomat.

S. Confitebor tibi in cithara Deus, Deus meus; quare tristis es anima mea et quare conturbas me?

M. Spera in Deo, quoniam adhuc confitebor illi, salutare vultus mei et Deus meus.

S. Gloria Patri et Filio et Spiritui sancto.

M. Sicut erat in principio et nunc et semper et in saecula saeculorum. Amen.

S. Introibo ad altare Dei.

P. Hálát adok neked a citerán, ó Isten, én Istenem; miért vagy szomorú, én lelkem és miért háborgatsz engem?

Sz. Bizzál az Istenben, mert még hálát fogok adni neki, ő orcám szabaditója és az én Istenem.

P. Dicsőség az Atyának és Fiúnak és Szentléleknek istennek.

Sz. Miképen kezdetben vala, most mindig és mindörökké. Amen.

P. Bemegyek az Isten oltárához.

M. Ad Deum, qui laetificat iuventutem meam.

S. Adiutorium nostrum in nomine Domini.

M. Qui fecit coelum et terram.

S. ConfiteorDeo omnipotenti .... omnibus sanctis et vobis, fratres, quia peccavi ... ideo precor ... omnes sanctos et vos fratres orare pro me ...

M. Misereatur tui omnipotens Deus et dimissis

Sz. Az Istenhez, ki megvidámítja ifjúságomat.

P. A mi segedelmünk az Úr nevében.

Sz. Ki az eget és földet teremtette.

P. Gyónom a mindenható Istennek ... minden szenteknek és nektek testvéreim, hogy vétkeztem. Azért kérem ... az összes szenteket és titeket testvéreim, imádkozzatok érettem ...

Sz. Irgalmazzon neked a mindenható Isten s

peccatis tuis, perducat te ad vitam aeternam.

S. Amen.

M. Confiteor Deo omnipotenti, beatae Mariae semper Virgini beato Michaeli archangelo, beato Ioanni Baptistae, sanctis apostolis Petro et Paulo, omnibus sanctis, et tibi Pater, quia peccavi nimis cogitatione, verbo et opere; mea culpa, mea culpa, mea maxima culpa. Ideo precor beatam Mariam, semper Virginem, beatum

megbocsátván vétkeidet, vezéreljen téged az örök életre.

P. Amen.

Sz. Gyónom a mindenható Istennek, a mindenkor szeplőtelen szűz Máriának, szent Mihály főangyalnak, keresztelő szent Jánosnak, szent Péter és Pál apostoloknak, minden szenteknek és neked Atyám, hogy fölötte vétkeztem, gondolattal, szóval és cselekedettel; én vétkem, én vétkem, én igen nagy vétkem. Kérem azért

Michaelem archangelum, beatum Ioannem Baptistam, sanctos apostolos Petrum et Paulum, omnes sanctos et te Pater, orare pro me ad Dominum Deum nostrum.

a mindenkor szeplőtelen boldogságos szűz Máriát, szent Mihály főangyalt, keresztelő szent Jánost, szent Péter és Pál apostolokat, minden szenteket és téged Atyám, imádkozzatok érettem a mi Urunkhoz, Istenünkhöz.

S. Misereatur vestri omnipotens Deus et dimissis peccatis vestris, perducat vos ad vitam aeternam.

P. Irgalmazzon nektek a mindenható Isten és megbocsátván vétkeiteket, vezéreljen titeket az örök életre.

M. Amen.

Sz. Amen.

S. Indulgentiam, absolutionem et remissio-

P. Vétkeink elengedését, föloldozását és bocsá-

nem peccatorum nostrorum tribuat nobis omnipotens et misericors Dominus.

M. Amen.

S. Deus, tu conversus vivificabis nos.

M. Et plebs tua laetabitur in te.

S. Ostende nobis Domine misericordiam tuam.

M. Et salutare tuum da nobis.

S. Domine exaudi orationem meam.

M. Et clamor meus ad te veniat.

natát adja nekünk a mindenható és irgalmas Isten.

Sz. Amen.

P. Isten, ha hozzánk fordulsz, éltetni fogsz minket.

Sz. És néped örvendeni fog benned.

P. Mutasd meg nekünk, Uram, irgalmadat.

Sz. És add nekünk üdvödet.

P. Uram, hallgasd meg könyörgésemet.

Sz. És kiáltásom jusson elődbe.

S. Dominus vobiscum.	*P.* Az Úr veletek.
M. Et cum spiritu tuo.	*Sz.* És a te lelkeddel.

A pap fölmegy az oltárhoz:

Törüld le rólunk, Uram, gonoszságainkat, hogy méltók legyünk a szentek szentjébe tiszta szivvel bemenni Krisztus Urunk által.

A pap megcsókolja az oltárt:

Kérünk téged, Uram, azon szentjeidnek, kiknek ereklyéi itt vannak és minden szenteknek érdemeire, hogy minden bünömet megbocsátani méltóztassál. Amen.

A pap az oltár baljára, a lecke oldalára megy s kezdi a szentmisét. Az introitus, collecták, lecke, graduale, evangelium, offertorium, secreták, praefatio, communio és postcommunio idők és ünnepek szerint változnak. A következők a Szentháromság-napi miséből valók.

Introitus. Áldott legyen a Szentháromság és osztatlan egység. Mond-

junk hálát neki, mert irgalmát éreztette velünk.

Uram, mi Urunk, mily csodálatos a te neved az egész földön. (Zsolt. 8.)

Dicsőség az Atyának és Fiúnak és Szentlélekistennek, miképen kezdetben vala, most, mindig és mindörökké. Ámen.

Áldott legyen a Szentháromság és osztatlan egység. Mondjunk hálát neki, mert irgalmát éreztette velünk.

Visszamegy az oltár közepére s az oltárszolgával fölváltva mondja háromszor:

S. *M.* *S.*	Kyrie eleison.	*P.* *Sz.* *P.*	Uram irgalmazz.
S. *M.* *S.*	Christe eleison.	*P.* *Sz.* *P.*	Krisztus kegyelmezz.
S. *M.* *S.*	Kyrie eleison.	*P.* *Sz.* *P.*	Uram irgalmazz.

Gloria.

Adventi, nagybőjti és a halotti miséket kivéve, az oltár közepén mondja:

Dicsőség a magasságban Istennek és a földön békeség a jóakaratú embereknek. Dicsérünk téged, áldunk téged, imádunk téged, hálákat adunk neked nagy dicsőségedért, Uristen, mennyei király, mindenható Atya; Úr Jézus Krisztus, egyszülött Fiú, Úristen. Isten báránya, Atyaisten Fia, ki elveszed a világ bűneit, irgalmazz nekünk; ki elveszed a világ bűneit, fogadd el könyörgésünket; ki az Atya jobbján ülsz, irgalmazz nekünk, mert egyedül te vagy szent, egyedül te vagy Úr, egyedül te a legfölségesebb: Jézus Krisztus a Szentlélekkel együtt az Atyaisten dicsőségében. Ámen.

A nép felé fordul:

S. Dominus vobiscum. | *P.* Az Úr veletek.

M. Et cum spiritu tuo.	*Sz.* És a te lelkeddel.

Az oltár balján elmondja a collectákat, gyüjtőimákat:

Könyörögjünk. Mindenható örök Isten, ki megadtad szolgáidnak, hogy az igaz hit vallásában az örök Szentháromság dicsőségét megismerjük s a fölség hatalmában az egységet imádjuk: kérünk téged, hogy ugyanazon hitnek erőssége minket minden bajtól megőrizzen. A mi Urunk, szent Fiad Jézus Krisztus által, ki veled él és uralkodik a Szentlélekkel együtt, Isten mindörökké. Amen.

Esetleg több könyörgés is van. Utána következik:

A szent lecke.

Olvasmány szent *Pál* apostolnak a rómaiakhoz írt leveléből. (XI. 33—36.) Ó, Isten bölcseségének és tudományának mélységes gazdagsága, mily megfoghatatlanok az ő ítéletei és kifürkészhetetlenek az ő

utai! Mert ki ismerte át az Úr értelmét? vagy ki volt az ő tanácsosa? vagy ki adott neki előbb, hogy visszaadassék annak? Mert ötöle és öáltala és öbenne vagyon minden: öneki legyen tisztelet és dicsőség mindörökké. Amen. Istennek legyen hála.

Lépcsőima.

Áldott vagy, Uram, ki átlátod a mélységeket és kerubokon ülsz.

Áldott vagy, Uram, az ég erősségében és dicsérendő mindörökké. Alleluja. Alleluja.

Áldott vagy, Uram, atyáink Istene és dicsérendő mindörökké. Alleluja. Alleluja.

Míg az oltárszolga átviszi a könyvet, a pap az oltár közepén imádkozza:

Tisztítsd meg szivemet és ajkaimat, mindenható Isten, ki Izaiás próféta ajkait parázzsal megtisztítottad: méltóztassál engem is kegyes irgalmaddal megtisztítani, hogy szent

evangeliumodat méltóan hirdethessem. A mi Urunk Jézus Krisztus által. Amen.

Add, Uram, szent áldásodat! Az Úr legyen szivemben és ajkaimon, hogy evangeliumát méltón és illően hirdessem. Amen.

Evangelium.

S. Dominus vobiscum.	*P.* Az Úr veletek.
M. Et cum spiritu tuo.	*Sz.* És a te lelkeddel.
S. Sequentia sancti Evangelii secundum Matth. (XXVIII. 18—20.)	*P.* A szent evangelium szakasza Máté szerint (XXVIII. 18—20.)
M. Gloriatibi Domine.	*Sz.* Dicsőség neked, Urunk.

P. Az időben mondá Jézus az ő tanitványainak: Nekem adatott minden hatalom mennyben és földön.

Elmenvén tehát, tanítsatok minden nemzeteket, megkeresztelvén őket az Atyának és Fiúnak és Szentléleknek nevében, tanítván őket megtartani mindazt, amit nektek parancsoltam. És ime én veletek vagyok mindennap a világ végezetéig.

Sz. Dicséret neked, Krisztus!

A pap a könyvet megcsókolva, mondja:

Az evangelium szavai töröljék el bűneinket.

Az oltár közepére megy s mondja a credot, mely némely misében elmarad.

Credo.

Hiszek egy Istenben, mindenható Atyában, mennynek és földnek, minden látható és láthatatlan létezőknek alkotójában. És az egy Úr Jézus Krisztusban, Isten egyszülött Fiában, ki az Atyától öröktől fogva született, Istentől Isten, világosságtól világosság, igaz Istentől igaz Isten; ki született, nem alkottatott;

egylényegű az Atyával, ki által lettek mindenek; ki miérettünk, emberekért és a mi üdvösségünkért leszállott a mennyekből és a Szentlélek által szűz Máriától megtestesült és emberré lett: föl is feszíttetett érettünk, Pontius Pilátus alatt szenvedett és eltemettetett. És föltámadott harmadnapra az írások szerint; és fölment a mennyekbe, ül az Atyának jobbján; és ismét eljövend dicsőséggel ítélni az eleveneket és holtakat; kinek országa nem ér véget. Hiszek Szentlélekben, az Úrban és elevenítőben, ki az Atyától és Fiútól származik; ki az Atyával és Fiúval együtt imádtatik és dicsőíttetik, ki a próféták által szólott. Hiszek egy, szent, közönséges és apostoli anyaszentegyházat. Vallok egy keresztséget a bűnök bocsánatára, várom a holtak föltámadását és a jövendő örök életet. Amen.

A pap megcsókolja az oltárt s a nép felé fordul:

S. Dominus vobiscum.	*P.* Az Úr veletek.
M. Et cum spiritu tuo.	*Sz.* És a te lelkeddel.

Az oltár felé fordulva, mondja az offertoriumot:

Könyörögjünk. Áldott legyen az Atyaisten és Isten egyszülött Fia és a Szentlélek, mert irgalmasságát éreztette velünk.

A kehelyről leveszi a takarót s aztán fölajánlja az ostyát.

Fogadd el, szent Atya, mindenható örök Isten, ezt a szeplőtelen áldozatot, melyet én, méltatlan szolgád fölajánlok neked, élő és igaz Istenemnek, számtalan bűnömért, bántalmaimért és hanyagságaimért és minden jelenlevőért, de minden keresztény hivőkért is, élőkért és holtakért, hogy nekem és nekik üdvösségünkre váljék az örök életben. Amen.

A pap bort és vizet önt a kehelybe, a vizet keresztvetéssel megáldja. Fekete misében a kereszt jele elmarad.

Isten, ki az emberi természet méltóságát csodálatosan alkottad s még csodálatosabban megújítottad, add, hogy e víz † és bor titka által, annak istenségében részesedjünk, ki emberiségünk részesévé lenni méltóztatott, Jézus Krisztus a te Fiad, a mi Urunk, ki veled él és uralkodik a Szentlélekkel együtt, Isten mindörökké. Amen.

Fölajánlja a kelyhet:

Fölajánljuk neked, Úristen, az üdvösség kelyhét, kérvén kegyességedet, hogy a mi és az egész világ üdvösségére kellemes illatként szálljon isteni Fölséged szine elé. Amen.

A kelyhet oltárra helyezvén, meghajolva imádkozik:

Alázatos lélekkel és töredelmes szívvel találjunk kegyes fogadtatásra nálad, Uram és váljék be ma elöt-

ted áldozatunk, hogy kedved teljék benne, Urunk Istenünk.

Jöjj megszentelő, mindenható, örök Isten és áldd meg ezt a szent nevednek elökészitett áldozatot.

Megmossa kezeit, a XXV. zsoltárból e részt imádkozván:

Megmosom kezeimet az ártatlanokkal és körülveszem, Uram, oltárodat.

Hogy halljam a dicséret szózatát és elbeszéljem minden csodádat.

Uram, szeretem a te házad ékességét és a te dicsőséged lakóhelyét.

Isten! ne veszitsd el az istentelenekkel az én lelkemet és a vérengző férfiakkal életemet.

Kiknek kezeikben gonoszság vagyon, jobbkezük tele ajándékokkal.

Én pedig ártatlanságomban jártam; válts meg engem és irgalmazz nekem.

Az én lábam egyenesen állott: a gyülekezetekben áldalak téged, Uram!

Dicsőség az Atyának és Fiúnak és Szentlélekistennek, miképen kezdetben vala, most és mindörökön örökké. Amen.

Az utolsó vers halotti misében elmarad. — A pap az oltár közepén meghajolva imádkozik.

Fogadd kegyesen, ó Szentháromság, ez áldozatot, melyet bemutatunk neked a mi Urunk Jézus Krisztus szenvedésének, föltámadásának és mennybemenetelének emlékezetére s a boldogságos és mindenkor szűz Mária, keresztelő szent János, szent Péter és Pál apostolok s ezek (kiknek ereklyéi az oltárban vannak) és minden szentek tiszteletére, hogy nekik tiszteletükre, nekünk pedig üdvösségünkre váljék és hogy érettünk közbenjárni méltóztassanak a mennyben, kiknek emlékét üljük a földön. Ugyanazon Krisztus Urunk által. Amen.

Megcsókolja az oltárt s a nép felé fordul.

S. Orate fratres, ut meum ac vestrum sacrificium acceptabile fiat apud Deum Patrem omnipotentem.

P. Imádkozzatok, testvéreim, hogy áldozatunk kedves legyen a mindenható Atyaisten előtt.

M. Suscipiat Dominus hoc sacrificium de manibus tuis ad laudem et gloriam nominis sui, ad utilitatem quoque nostram, totiusque ecclesiae suae sanctae.

Sz. Fogadja el az Úr ez áldozatot kezeidből, nevének tiszteletére és dicsőségére s a mi és az egész anyaszentegyház hasznára.

S. Amen.

P. Amen.

Következik a secreta, a csöndes imádság, mely mint a gyüjtőimádság, változik.

Urunk Istenünk, szent neved segítségül hivása által szenteld meg, kérünk, e fölajánlott áldozatot s általa tökéletesits bennünket magadnak örök áldozattá. A mi Urunk

Jézus Krisztus, a te Fiad által, ki veled él és uralkodik a Szentlélekkel egyetemben, Isten mindörökké. Amen.

A praefatio előszó a csendes imádság záradékával kezdődik.

S. Per omnia saecula saeculorum.	*P.* Mindörökké.
M. Amen.	*Sz.* Amen.
S. Dominus vobiscum.	P. Az Úr veletek.
M. Et cum spiritu tuo.	*Sz.* És a te lelkeddel.
S. Sursum corda.	*P.* Föl a szivekkel.
M. Habemus ad Dominum.	*Sz.* Emeljük az Úrhoz.
S. Gratias agamus Domino Deo nostro.	*P.* Adjunk hálát Urunknak Istenünknek.
M. Dignum et iustum est.	*Sz.* Méltó és igazságos.
S. Vere dignum et iustum	*P.* Valóban méltó és igazsá-

est, aequum et salutare, nos tibi semper et ubique gratias agere, Domine sancte Pater omnipotens aeterne Deus. Qui cum unigenito Filio tuo et Spiritu sancto unus es Deus, unus es Dominus; non in unius singularitate personae, sed in unius trinitate substantiae. Quod enim de tua gloria revelante te eredimus, hoc de Filio tuo, hoc de Spiritu sancto, sine differentia discretionis sentimus. Ut in confessione

gos, illő és üdvös, hogy mi neked mindig és mindenütt hálát adjunk, szentséges Urunk, mindenható Atya, örök Isten. Ki egyszülött Fiaddal és a Szentlélekkel egy Isten, egy Úr vagy; nem egy személynek egyetlenségében, hanem egy lényegnek háromságában. Mert amit kinyilatkoztatásod után dicsőségedről hiszünk, ugyanazt Fiadról, ugyanazt a Szentlélekről minden megkülönböz-

verae sempiternaeque Deitatis, et in personis proprietas, et in essentia unitas, et in maiestate adoretur aequalitas; quam laudant Angeli atque Archangeli, Cherubim quoque ac Seraphim, qui non cessant clamare quotidie una voce dicentes:

tés nélkül vallyuk. Hogy az igaz és örök Istenséget vallván, egyszerre imádjuk a személyekben is a sajátosságot, a lényegben is az egységet, a méltóságban is az egyenlőséget; melyet dicsérnek az angyalok és arkangyalok, kerubok és szerafok, kik meg nem szünnek kiáltani mindennap, egy szóval mondván:

Az oltárszolga csönget.

Sanctus, sanctus, sanctus, Dominus Deus Sabaoth! Pleni sunt coeli et terra glo-

Szent, szent, szent a seregek Ura Istene! Tele az ég és föld dicsőségeddel. Ho-

ria tua. Hosanna in excelsis! Benedictus, qui venit in nomine Domini! Hosanna in excelsis!

zsanna a magasságban! Áldott, aki az Úr nevében jő! Hozsanna a magasságban.

Következik a mise legfőbb része, a kánon. A pap halkan imádkozza:

Téged azért, legkegyelmesebb Atyánk, szent Fiad, a mi Urunk Jézus Krisztus által alázatosan kérünk és esedezünk: fogadd el és áldd meg ez ajándékokat, ez adományokat, e szent és szeplőtelen áldozatokat, melyeket fölajánlunk neked első sorban katolikus szentegyházadért, melyet világszerte békében és egységben megtartani, őrizni és igazgatni méltóztassál, szolgáddal N. pápánkkal, N. püspökünkkel és N. királyunkkal, valamennyi igazhivővel és a katolikus apostoli vallás hiveivel.



Psallite Domino... in tubis ductilibus,... Ps XCVII. 5, 6.

Emlékezés az élökről.

Emlékezzél meg, Uram, N. N. szolgáidról s szolgálóidról (imádkozz itt főleg azokért, kikért a misét fölajánlani akarod, de emlékezz meg élő felebarátaidról általában is) és valamennyi jelenlevőről, kiknek hitét ismered és áhitata előtted tudva van; kikért neked bemutatjuk, vagy akik neked bemutatják e dicső áldozatot önmagukért és minden hozzátartozójukért; lelkük váltságára, üdvösségük és jólétük reményében s neked, örök, élő és igaz Istennek tett fogadalmaikat teljesitik.

A szentek egyességében tisztelettel megemlékezünk első sorban a dicsőséges, mindenkor szüz Máriáról, a mi Istenünk és Urunk, Jézus Krisztus anyjáról; valamint Péter és Pál, András, Jakab, János, Tamás, Jakab, Fülöp, Bertalan, Máté, Simon és Tádé boldog apostolaidról; Linus,

Cletus, Kelemen, Xistus, Kornél, Ciprián, Lőrinc, Krizogon, János és Pál, Kozma és Demjén vértanúidról és minden szenteidről, kiknek érdemeit és könyörgéseit tekintve, engedd, hogy minket mindenben pártfogásod segélye erősítsen. Ugyanazon Krisztus Urunk által. Amen.

Kezeit az áldozat fölé tartja:

Magunknak, szolgáidnak, de meg összes családodnak ez áldozatját tehát kérünk, Uram, fogadd engesztelődve; és intézd békédben napjainkat és méltóztassál minket az örök kárh .atból kiragadni s választottaid seregébe sorozni, Krisztus Urunk által. Amen.

Hármas keresztvetéssel megáldja az áldozatot, aztán egy-egy kereszttel a kenyeret és bort. Az oltárszolga csönget.

Mely áldozatot kérünk, kegyeskedjél Isten, egészen áldottá † elfogadottá † érvényessé † érdemessé és előtted kedvessé tenni, hogy

számunkra teste ✝ és vére ✝ legyen szerelmes Fiadnak, Jézus Krisztusnak, a mi Urunknak.

Következik a consecratio, az átváltoztatás:

Ki szenvedése elönapján szent és tisztelendő kezeibe vette a kenyeret s fölemelvén szemeit az égre, hozzád, Istenhez, az ő mindenható Atyjához, neked hálát adva megáldotta, megtörte és tanítványainak adta, mondván: Vegyétek és egyetek ebből mindnyájan,

mert ez az én testem.

Fölmutatja a szent testet. Az oltárszolga csönget.

Hasonlóképen, miután megvacsoráltak, e dicső kelyhet is szent és tisztelendő kezeibe véve s neked ismét hálákat adva, megáldotta és tanítványainak adta, mondván: Vegyétek és igyatok belőle mindnyájan,

mert ez az én vérem kelyhe, az új és örök szövetségé, a hitnek

titka, mely értetek és sokakért kiontatik a bűnök bocsánatára.

Fölmutatja a szent vért. Az oltárszolga csönget. Úrfölmutatás után így folytatja a szentmisét:

Ugyanazért, Uram, mi, a te szolgáid és néped is megemlékezvén ugyanazon Fiadnak, Krisztusnak, a mi Urunknak áldott szenvedéséről, halottaiból való föltámadásáról és dicsőséges mennybemeneteléről: felajánljuk magas Fölségednek ajándékaid- és adományaidból ezt a tiszta † szent † szeplőtelen † áldozatot; az örök élet szent † kenyerét és az örök üdvösség † kelyhét.

Melyekre engesztelődött és derült arccal tekinteni, melyeket kegyesen fogadni méltóztassál, mint kegyesen fogadni méltóztattál igaz gyermekednek, Ábelnek ajándékát s ősatyánknak, Ábrahámnak áldozatát és azt a szent és szeplőtelen áldozatot, melyet neked a te főpapod, Melkizedek bemutatott.

Mélyen az oltár fölé hajol:

Esdekelve kérünk téged, mindenható Isten, vitesd ezeket szent angyalod kezei által magasságbeli oltárodra, isteni fölséged szine elé, hogy valahányan ez oltárról részesedve, Fiadnak szentséges testét † és vérét † magunkhoz vesszük, minden mennyei áldással és malaszttal elteljünk. Ugyanazon Krisztus Urunk által. Amen.

Emlékezés a megholtakról.

Emlékezzél meg, Uram, N. és N. szolgáidról és szolgálóidról, kik megelőztek minket a hit jelével s békeségben elnyugodtak. (Imádkozzál kivált azokért, akikért a szentmisét fölajánlod, továbbá minden hozzátartozódért, ne felejtkezzél meg azokról sem, akikről senki sem emlékezik meg s azokról, kik a tisztítóhelyről szabadulásukhoz legközelebb állnak.) Könyörgünk, Uram, hogy ezeket és mindazokat,

kik Krisztusban nyugosznak, engedd az enyhület, világosság és béke helyeire. Ugyanazon Krisztus Urunk által. Amen.

Mellét megüti:

Nekünk is, bünös szolgáidnak, kik irgalmad bőségében reménykedünk, kegyeskedjél némi részt és osztályosságot juttatni János, István, Mátyás, Barnabás, Ignác, Sándor, Marcellin, Péter, Felicitas, Perpetua, Ágota, Luca, Ágnes, Cecilia, Anasztázia szent apostolaiddal és vértanúiddal és minden szenteiddel, kiknek társaságába nem mint az érdem méltatója, hanem mint a bocsánat osztogatója, kérünk, bocsáss be minket. Krisztus Urunk által.

Ki által mindeme jókat, Uram, folyton teremted, megszenteled † élteted † megáldod † és nekünk adod.

A szent testtel keresztet vet a kehely fölött:

Ő † általa, ő † vele és ő † benne neked mindenható Atyaistennek † a Szentlélekkel † együtt minden tisztelet és dicsőség.

Főnnhangon folytatja:

S. Per omnia saecula saeculorum.

P. Mindörökké.

M. Amen.

Sz. Amen.

S. Oremus. Praeceptis salutaribus moniti et divina institutione formati audemus dicere: Pater noster, qui es in coelis, sanctificetur nomen tuum: adveniat regnum tuum fiat voluntas tua, sicut in coelo et in terra. Panem nostrum quotidianum da nobis

P. Könyörögjünk. Üdvös parancsok által utasítva s isteni tanítás által oktatva, bátorkodunk mondani: Mi Atyánk, ki vagy a mennyekben, szenteltessék meg a te neved, jöjjön el a te országod, legyen meg a te akaratod, miképen mennyben, azon-

hodie: et dimitte nobis debita nostra, sicut et nos dimittimus debitoribus nostris. Et ne nos inducas in tentationem.

képen itt a földön is. Mindennapi kenyerünket add meg nekünk ma; és bocsásd meg a mi vétkeinket, miképen mi is megbocsátunk az ellenünk vétetteknek. És ne vigy minket a kisértetbe.

M. Sed libera nos a malo.

Sz. De szabadits meg a gonosztól.

A pap halkan folytatja s a ✝ jelnél a tányérkával magára keresztet vet s a szent testet reá helyezi:

Amen. Szabadits meg minket, kérünk Uram, minden mult, jelen és jövendő bajtól; s a boldogságos és dicsőséges, mindenkor szüz Máriának, Isten anyjának, valamint Péter, Pál és András boldog apostolaidnak és minden szenteidnek közben-

járására † adj kegyesen békés napokat, hogy irgalmad segélyével a bűntől mindig szabadok és minden háborúságtól mentek legyünk.

A szent testet három részre töri :

Ugyanazon a mi Urunk Jézus Krisztus, a te Fiad által, ki veled él és uralkodik a Szentlélekkel együtt Isten mindörökké.

A zárószavakat hangosan mondja :

S. Per omnia saecula saeculorum.	*P.* Mindörökké.
M. Amen.	*Sz.* Amen.

A kis testrésszel keresztet vet a kehely fölött :

S. Pax † Domini sit † semper vobis†cum.	*P.* Az Úrnak † békéje legyen † mindig vele†tek.
M. Amen.	*Sz.* Amen.

A kis testrészt a szent vérbe bocsátva, halkan mondja :

A mi Urunk Jézus Krisztus testének és vérének e vegyítése és megszentelése váljék nekünk, benne részesedőknek örök üdvösségünkre. Amen.

Háromszor mellét veri :

Agnus Dei, qui tollis peccata mundi, miserere nobis.	Isten báránya, ki elveszed a világ bűneit, irgalmazz nekünk.
Agnus Dei, qui tollis peccata mundi, miserere nobis.	Isten báránya, ki elveszed a világ bűneit, irgalmazz nekünk.
Agnus Dei, qui tollis peccata mundi, dona nobis pacem.	Isten báránya, ki elveszed a világ bűneit, adj nekünk békét.

Mélyen meghajolva, halkan imádkozik :

Uram Jézus Krisztus, ki apostolaidnak azt mondottad : Békeséget hagyok nektek, az én békémet adom nektek : ne tekintsd az én bűneimet, hanem egyházad hitét és azt akaratod szerint békében és egységben megtartani méltóztassál, ki élsz és uralkodol mindörökké. Amen.

Ez az első ima gyászmisékben elmarad :

Uram Jézus Krisztus, élő Isten Fia, ki az Atya akaratából a Szentlélek közreműködésével halálod által a világnak életet adtál, szabadíts meg engem e szentséges tested és véred által minden gonoszságomtól és minden bajtól és add, hogy parancsaidhoz mindig hiven ragaszkodjam és soha tőled elszakadni ne engedj, ki ugyanazon Atyaistennel és Szentlélekkel együtt élsz és uralkodol Isten mindörökké. Amen.

Testednek vétele, Uram Jézus Krisztus, melyet én, méltatlan, magamhoz venni merészlek, ne váljék nekem ítéletemre és kárhozatomra, hanem a te kegyességed szerint szolgáljon nekem lelkem és testem oltalmára és gyógyulásomra; ki élsz és uralkodol az Atyaistennel és Szentlélekkel együtt Isten mindörökké. Amen.

Az Úr testét kezeibe veszi:

Az égi kenyeret veszem s az Úr nevét hivom segítségül.

Mellét verve, háromszor mondja:

Domine non sum dignus, ut intres sub tectum meum; sed tantum dic verbo et sanabitur anima mea.	Uram, nem vagyok méltó, hogy hajlékomba jöjj, hanem csak szóval mondd és meggyógyul az én lelkem.

A szent testtel keresztet vet:

A mi Urunk Jézus Krisztusnak teste őrizze meg lelkemet az örök életre. Amen.

Rövid elmélkedés után az oltárkendőről a tányérkával összegyüjtögeti az esetleges szentostyarészecskéket s a kehelybe tisztogatja. Ezalatt így imádkozik:

Mivel viszonozzam az Úrnak mindazt, amiben részesített? Az üdvösség kelyhét veszem és az Úr nevét segítségül hivom. Dicsérve hivom segítségül az Urat és ellenségeimtől ment leszek.

A kehellyel keresztet vet:

A mi Urunk Jézus Krisztusnak vére őrizze meg lelkemet az örök életre. Amen.

Bort öntet a kehelybe :

Amit szájjal vettünk, add Uram, tiszta szívbe fogadnunk s az ideigvaló adomány legyen örök gyógyítószerünk.

Ujjait borral és vízzel lemossa a kehelybe :

Tested, Uram, amelyet magamhoz vettem és véred, melyet ittam, hassa át bensőmet és add, hogy bennem, kit a szent és tiszta szentségek felüditettek, ne maradjon a vétkeknek semmi szennye. Ki élsz és uralkodol mindörökké. Amen.

Összerakja a kelyhet s a leckeoldalra megy, hová az oltárszolga átvitte a misekönyvet.

Communio. Áldjuk az ég Istenét és minden élő előtt hálát mondunk neki, mert irgalmát éreztette velünk. (Tób. XII. 6.)

Az oltár közepére megy, megcsókolja azt s azután a hivek felé fordul :

S. Dominus vobiscum.	*P.* Az Úr veletek.
M. Et cum spiritu tuo.	*Sz.* És a te lelkeddel.

A leckeoldalon elmondja a postcommuniót, az áldozás utáni imát, mely a gyüjtő és csöndes imádság módjára változik.

Könyörögjünk. Urunk Istenünk, váljék nekünk testi-lelki üdvösségünkre e szentség vétele s az örök Szentháromságnak s azonegy osztatlan Egységnek megvallása. A mi Urunk, a te Fiad, Jézus Krisztus által, ki veled él és uralkodik a Szentlélekkel együtt Isten mindörökké. Amen.

Az oltár közepére megy, megcsókolja s aztán a hivek felé fordul :

S. Dominus vobiscum.	*P.* Az Úr veletek.
M. Et cum spiritu tuo.	*Sz.* És a te lelkeddel.
S. Ite missa est (vel: Benedicamus Domino).	*P.* Menjetek, a misének vége (v.: Áldjátok az Urat).

M. Deo gratias.	*Sz.* Istennek legyen hála.

A pap az oltár fölé hajolva imádkozik:

Nyerjen tetszést előtted, Szentháromság egy Isten, hódoló szolgálatom és add, hogy az áldozat, melyet Fölséged színe előtt én méltatlan bemutattam, neked kedves, nekem pedig és mindazoknak, akikért bemutattam, a te irgalmadból üdvösséges legyen. Krisztus Urunk által. Amen.

A hivek felé fordulva, megáldja őket:

S. Benedicat vos omnipotens Deus, Pater et Filius et Spiritus Sanctus.	*P.* Áldjon meg titeket a mindenható Isten: Atya, Fiú és Szentlélek.
M. Amen.	*Sz.* Amen.

Az evangelium oldalára megy:

S. Dominus vobiscum.	*P.* Az Úr veletek.
M. Et cum spiritu tuo.	*Sz.* És a te lelkeddel.
S. Initium san-	*P.* Szent János

cti Evangelii secundum Joannem.

evangeliumának kezdete.

M. Gloria tibi Domine.

Sz. Dicsőség neked, Uram.

P. Kezdetben vala az Ige és az Ige Istennél vala és Isten vala az Ige. Ez vala kezdetben az Istennél. Mindenek öáltala lettek és nála nélkül semmi se lett, ami lett. Öbenne vala az élet és az élet vala az emberek világossága és világosság a sötétségben világoskodik, de a sötétség ezt föl nem fogta. Volt egy ember Istentől küldetve, kinek János vala neve. Ez bizonyságul jött, hogy bizonyságot tegyen a világosságról, hogy mindnyájan higyjenek öáltala. Nem vala ő világosság, hanem hogy bizonyságot tegyen a világosságról. Igaz világosság vala ez, mely megvilágosít minden e világra jövő embert. E világon vala és a világ öáltala lett és a világ őt meg nem ismeré.

Tulajdonába jöve, de övéi öt be nem fogadák vala. Kik pedig befogadák öt, hatalmat ada nekik, hogy Isten fiaivá legyenek; azoknak, kik az ő nevében hisznek, kik nem a vérből, sem a test ösztönéből, sem a férfi akaratából, hanem az Istentől születtek. (Térdet hajt.) *És az Ige testté lön* és mi köztünk lakozék és láttuk az ő dicsőségét, mint az Atya egyszülöttének dicsőségét, telve malaszttal és igazsággal.

Sz. Hála legyen Istennek.

Az egyház gyászmise-imádságai.

A gyászmise kezdetben ugyanaz, mint a közönséges szentmise, csak a lépcső alján végzett bevezető imákból marad el a *Judica* zsoltár és a *Gloria Patri.*

Introitus. Adj, Uram, örök nyugodalmat nekik és az örök világosság fényeskedjék nekik.

Téged illet dicséret, Isten, Sionban és neked teljesítik a fogadást

Jeruzsálemben: hallgasd meg imádságomat, hozzád folyamodik minden ember.

Adj, Uram, örök nyugodalmat nekik és az örök világosság fényeskedjék nekik.

A Kyrie eleison után a Gloria elmarad.

Elhúnyt szülőkért.

Könyörögjünk. Isten, ki azt parancsoltad, hogy atyánkat és anyánkat tiszteljük, atyám és anyám lelkének irgalmazz kegyelmesen, bocsásd meg bűneiket és add, hogy őket az örök világosság fényében megláthassam. A mi Urunk...

Elhúnyt testvérek, rokonok s jótevőkért.

Könyörögjünk. Bocsánatot osztogató s az emberek üdvét szerető Isten, kérjük irgalmadat, hogy testvéreink, rokonaink és jótevőink, kik e világból elköltöztek, a boldogságos, mindenkoron szűz Mária és minden szentjeid közbenjárására az örök boldogság élvezetére jussanak. A mi Urunk...

Az elhúnyt hivekért.

Könyörögjünk. Minden hivőknek teremtő és megváltó Istene, szolgáid és szolgálóid lelkeinek bocsásd meg minden vétküket, hogy a bocsánatot, melyet mindenha óhajtottak, ájtatos könyörgéseink által megnyerjék. Ki élsz és uralkodol az Atyával és Szentlélekkel együtt Isten mindörökké. Amen.

Esetleg csak egy könyörgés van a misében, néha több.

Szent lecke.

Olvasmány szent *János* apostol írta Jelenések könyvéből. Ama napokban szózatot hallék mennyből, mely ezt mondá nekem: Írjad: Boldogok a halottak, kik az Úrban halnak meg. Már mostantól — úgymond a Lélek — nyugodjanak meg munkáiktól, mert cselekedeteik követik őket.

Lépcsőima.

Adj, Uram, örök nyugodalmat nekik és az örök világosság fényeskedjék nekik.

Örök emlékezetben lesz az igaz, gonosz hírtől nem fél.

Gyászének.

Oldozd föl, Uram, az elhúnyt hivek lelkeit a bünnek minden bilincsétől. És kegyelmed segítségével legyenek méltók a boszuló ítélettől szabadulni és az örök világosság boldogságát élvezni.

Sequentia.

Napja Isten haragjának
Végét veti a világnak:
Ez szavuk a prófétáknak.
A szív tele rettegéssel
Lesz a biró jövetével,
Hol kezdődik a számvétel.
A trombitaszó egyszerre
Lehat minden sírfenékre

S kit-kit hí itélöszékre.
Bámul természet és halál,
Hogy a földpor emberré vál
És a biró elébe áll.
Az írott könyv megnyittatik,
Melyben minden foglaltatik,
Ami csak megbiráltatik.
Ha a biró ül ragyogva,
Semmi se marad titkolva,
Minden meg leszen boszulva.
Akkor szegény én mit tegyek?
Pártfogásért kihez menjek?
Hol a szentek is rettegnek!
Ég, föld hatalmas Fölsége,
Világ ingyen üdvössége,
Üdvözits, malaszt mélysége!
Kegyes Jézus, emlékezzél,
Hogy érettem kint szenvedtél,
Ments meg, kit véreden vettél.
Kerestél, értem fáradván,
Megváltottál a keresztfán,
Munkád haszna áradjon rám.
Igaz vagy a boszulásban,
Légy bö a megbocsátásban,
Míg nem állok számadásban.

Bünbánattal fohászkodom,
Szégyen pirul az arcomon,
Könyörülj bünös voltomon.
Ki Magdolnát föloldoztad
És a latrot meghallgattad,
Kegyed nekem is ajánltad.
Noha töled nem érdemlem,
Tégy irgalmat mégis velem,
Hogy a tüzkint elkerüljem.
Midőn itélsz végsorsomról,
Juhaiddal állits jobbról,
Elválasztván a bakoktól.
Ha majd, kikre átkod omol,
Elnyeli az égő pokol,
Végy oda, ahol áldhatol.
Halld meg ajkam könyörgését,
Tekintsd szivem törődését,
Nyugasztald meg éltem végét.
Aznap minden könybe borul,
Melyen a test hamujából
Fölkelvén, elődbe járul.
Akkor, Jézus, nyujts irgalmat,
Hiveidnek adj nyugalmat,
Szentjeiddel közjutalmat. Amen.


Psallite Domino in cithara, in cithara
et voce psalmi: Ps. XCVII, 5.

Evangelium.

A szent evangelium szakasza szent János szerint. (6. fej.)

Ez időben mondá Jézus a zsidók seregének: Én vagyok az élő kenyér, ki mennyből szállottam alá. Valaki e kenyérből eszik, örökké él; és a kenyér, melyet én adandó vagyok, az én testem a világ életéért. Vetekedének azért a zsidók egymás között, mondván: Miképen adhatja ez nekünk az ő testét eledelül? Mondá tehát nekik Jézus: Bizony, bizony mondom nektek, ha nem eszitek az emberfia testét és nem isszátok az ő vérét, nem leszen élet tibennetek. Aki eszi az én testemet és issza az én véremet, örök élete vagyon és én föltámasztom őt az utolsó napon.

A Credo elmarad.

Offertorium.

Úr Jézus Krisztus, dicsőség királya, szabadítsd meg minden meghalt hivő lelkét a pokol büntetésétől és a mély örvényből; szabadítsd ki őket az oroszlán torkából, hogy a kárhozat el ne nyelje őket s a sötétségbe ne hulljanak: hanem a szent angyalok vezére, szent Mihály vezesse be őket a szent világosságra, melyet megigértél egykoron Ábrahámnak és ivadékának.

Dicsőítő áldozatokat s könyörgéseket mutatunk be neked, Urunk! fogadd el ama lelkek javára, kikről ma megemlékezünk: vidd át őket, Uram, a halálból az életre.

Melyet megigértél egykoron Ábrahámnak és ivadékának.

A csöndes imáig minden úgy történik, mint a rendes szentmisében, csak a víz megáldása és a Dicsőség a XXV. zsoltár végéről marad el.

Csöndes ima.

Fogadd el, Uram, ezt az áldozatot, melyet neked atyám és anyám lelkéért bemutatok: s az élők hazájában add meg nekik az örök dicsőséget; engem pedig velük a szentek boldogságában egyesíts. A mi Urunk...

Úr Isten, kinek irgalma végtelen, fogadd kegyesen alázatos esedezésünket s kik jóvoltodból szent nevedet vallották: testvéreink, rokonaink, jótévőink lelkeinek, üdvünk eme szentségei által add meg minden bűneik bocsánatát.

Kérünk, Uram, tekints kegyesen ez áldozatokra, melyeket szolgáid és szolgálóid lelkeiért neked bemutatunk; hogy kiknek a keresztény hit érdemét megadtad, jutalmát is megadd. A mi Urunk...

A kánon egészen ugyanaz, mint a rendes misében, kivéve az Agnus Deit, mely következő formában van:

Agnus Dei, qui tollis peccata mundi, dona eis requiem.	Isten báránya, ki elveszed a világ bűneit, adj nekik nyugodalmat.
Agnus Dei, qui tollis peccata mundi, dona eis requiem.	Isten báránya, ki elveszed a világ bűneit, adj nekik nyugodalmat.
Agnus Dei, qui tollis peccata mundi, dona eis requiem sempiternam.	Isten báránya, ki elveszed a világ bűneit, adj nekik örök nyugodalmat.

Az áldozás előtti három ima elseje elmarad.

Communio. Az örök világosság fényeskedjék nekik, Uram, szenteiddel mindörökké: mert kegyes vagy. Adj, Uram, örök nyugodalmat nekik és az örök világosság fényeskedjék nekik. Szenteiddel mindörökké: mivel kegyes vagy.

Postcommunio.

Könyörögjünk. Kérünk, Uram, e mennyei szentség vétele szerezzen

atyám és anyám lelkének örök nyugalmat és világosságot: engem pedig örök kegyelmed boldogítson. A mi Urunk...

Könyörögjünk. Mindenható és irgalmas Isten, engedd, kérünk, hogy testvéreink, rokonaink és jótevőink lelkei, kikért fölségednek e dicsőítő áldozatot bemutattuk, e szentség ereje által minden bűneiktől megtisztulva, irgalmadból az örök világosság boldogságába jussanak.

A könyörgők imája használjon, ó Uram, szolgáid és szolgálóid lelkeinek: hogy azokat minden bűneiktől föloldozzad és megváltásod részeseivé avassad. Ki élsz és uralkodol... Amen.

S. Dominus vobiscum.	*P.* Az Úr veletek.
M. Et cum spiritu tuo.	*Sz.* És a te lelkeddel.
S. Requiescant in pace.	*P.* Nyugodjanak békében.
M. Amen.	*Sz.* Amen.

Áldás nincs. Utolsó evangeliumot lásd a 78. lapon. Minden csöndes szentmise után XIII. Leo pápa rendelete folytán a következő imákat kell elmondani:

Üdvözlégy Mária stb., háromszor.

Üdvözlégy mennyország királynéja, irgalmasság anyja: élet, édesség, reménység, üdvözlégy. Hozzád kiáltunk Évának számkivetett fiai, szomorkodva és sirva hozzád fohászkodunk e siralom völgyéből. Azért, szószólónk, fordítsd hozzánk irgalmas szemeidet és Jézust, méhednek áldott gyümölcsét, nekünk ez élet után mutasd meg. Ó irgalmas, ó kegyes, ó édes szüz Mária.

℣. Imádkozzál érettünk, Istennek szent Anyja.

℟. Hogy méltók lehessünk Krisztus igéreteire.

Könyörögjünk. Úr Isten, erőnk és oltalmunk, hozzád kiáltó népedre kegyesen tekints le és a dicsőséges, szeplőtelen szüz Anya, Mária, az ő jegyese, sz. József, sz. Péter és Pál

apostolok és minden szentek közbenjárására kegyesen és irgalmasan hallgasd meg könyörgéseinket, melyeket a bünösök megtéréseért, az anyaszentegyház szabadsága s fölmagasztaltatásaért intézünk hozzád. A mi Urunk Jézus Krisztus által. Amen.

Szent Mihály arkangyal, védelmezz minket harcainkban; a sátán incselkedése és gonoszsága ellen légy oltalmunk. Parancsoljon neki az Isten, esedezve kérünk; és te, égi seregek fejedelme, a sátánt és más gonosz szellemeket, kik e világon a lelkek veszedelmére törnek, Isten erejével taszítsd a kárhozatra. Amen.

Utána X. Pius rendeletéből háromszor:

Úr Jézus legszentebb Szive!
Irgalmazz minékünk!

Miseimádságok liguori szent Alfonz után.

Elökészités.

Imádandó Szentháromság! nevedben akarok e szent és magasz-

tos áldozatban résztvenni, hogy a neked tartozó tisztelet és imádás adóját lerójam!

Isteni Megváltóm! add, hogy veled és szent szándékoddal egyesülve mutathassam be az örök Atyának azt a drága áldozatot, mely üdvösségem forrása. Töltsd be szivemet azokkal az érzelmekkel, melyekkel birnom kellene, ha a Kalvária hegyén szenvedésed véres áldozatán jelen lettem volna.

Lépcsöimára.

Vizsgáld meg lelkiismeretedet. Mely vétkekkel bántottad meg teremtő Istenedet, különösen melyekkel alacsonyítottad le magad leginkább. Tárd föl nyomorodat Isten előtt, kérd alázatosan bocsánatát. Imádkozzál, hogy a szent áldozat Isten irgalmának végtelenségét hozza le saját nyomorúságod végtelenségére.

Én édes Istenem! minden elkövetett bünömről vádolom magam előtted, a boldogságos legtisztább szüz Mária, minden szentek és a

hivek jelenlétében elismerem az én bűnömet, az én igen nagy bűnömet. Azért a boldogságos szűz Máriához és minden szentekhez fohászkodom, hogy imádkozzanak én értem Istennél.

Istenem, hallgasd meg kegyesen könyörgésemet s minden bűnömnek bocsánatát és elengedését add meg.

Kyrie eleisonra.

Isten jósága iránt gerjessz szivedben bizodalmat. Ő akarja, hogy bűneid bocsánatának megnyerésére ezt a biztos eszközt alkalmazzad s már előre is biztosít, hogy mindent, amit tőle kérsz s ami igazi javadra válik, meg fogsz nyerni.

Lelkünknek teremtő Istene! irgalmazz kezed munkájának. Irgalmas Atyám! légy kegyes gyermekedhez. Üdvösségünk szerzője, ki érettünk föláldoztattál, engedd, hogy halálod és értünk kiontott drága véred érdemeinek részesei lehessünk.

Szerelmes Üdvözítőm! édes Jé-

zusom! könyörülj nyomorúságomon és bocsásd meg bűneimet!

Gloriára.

Ébressz forró vágyat magadban, hogy Istennek minden tiszteletet, hódolatot, felebarátaidnak pedig minden telhető jót meg akarsz adni. Örvendj a szent angyalokkal, hogy hitünk titkait te is ismerheted. Elmélkedjél Istennek s egyszülött Fiának, Jézus Krisztusnak kimondhatatlan fölségéről.

Dicsőség Istennek a magasságban és békeség e földön a jóakaratú embereknek. Dicsérünk téged, áldunk téged, imádunk téged, dicsőítünk téged. Hálákat adunk neked a te nagy dicsőségedért. Úr Isten, mennyei király, mindenható Atyaisten! Úr Jézus Krisztus, egyszülött Fiú, Urunkistenünk! Isten báránya, ki jöttél, hogy elvegyed a világ bűneit, irgalmazz nekünk. A magas egekből, hol Atyáddal uralkodol, vess ránk egy irgalmas pillantást. Üdvözíts minket, Úr Jézus, mert csak te vagy végtele-

nül szent, csak te vagy mindenható, csak te vagy imádandó Úr Jézus Krisztus, a Szentlélekkel az Atyának dicsőségében. Amen.

Gyüjtö imádságra.

Add meg nekünk, Uram, a boldogságos Szűz és az általunk tisztelt szentek közbenjárására mindama kegyelmeket, melyekért szolgád, a pap, saját és a mi javunkra esedezik. Vele lélekben egyesülve, imádkozom mindazokért, kikért imádkoznom kötelességem. Hozzád kiáltok, Uram, ne vond meg tőlem és ő tőlük segélyedet, mely szükséges, hogy egykor az örök boldogságba juthassunk, a mi Urunk Jézus Krisztus nevében. Amen.

Szent leckére.

Képzeld magad a patriarkák és próféták korába, kik szünös-szüntelenül sóvárogtak a Messiás után. Egyesülj az ő óhajtásukkal, ébreszd föl magadban azokat az érzelmeket, melyek őket hevítették. Te is várakozol az

Üdvözítőre, de mennyivel szerencsésebb vagy, hiszen jelenlétének is örülhetsz.

Istenem! oly sok millió ember közül, kik a pogányság és hitetlenség sötétjében botorkálnak, engem hívtál meg az igaz hit világosságára. Ime, én isteni törvényedet teljesen elfogadom. Mély tisztelettel hallgatom azt, amit prófétáid által hirdettél nekünk. Azon készséggel karolom föl szent szavadat, mellyel tartozom viseltetni az Isten igéje iránt. Egész szivemből s lelkemből örvendezem, hogy szent igéreteid immáron beteljesedtek.

Istenem! miért is nem olyan az én szivem, mint az ószövetségi szenteké volt? Miért nem áhitozom ismeretedre s imádásodra, mint a próféták és patriarkák? Miért nem hatja át egész valómat az apostolok bensőséges vágya: egyedül csak téged akarlak szeretni, egyedül csak hozzád akarok tartozni.

Evangeliumra.

A szent evangelium hited és életed zsinórmértéke. Maga Krisztus szabta elénk s a keresztségben meg is igértük, hogy szerinte élünk. S mégis hányszor és mily súlyosan vétkeztünk ellene, pedig az evangelium szerint fog egykor megitélni az örök Igazság.

Édes Istenem, most már nem a próféták és apostolok által figyelmeztetsz kötelességeimre, hanem egyszülött Fiad: Jézus Krisztus szava által. Üdvözítő Istenem! mit használ az nekem, ha hiszem is, hogy az evangelium a te igéd, cselekedeteimet azonban még sem intézem ismereteim szerint? Ha isteni itélőszéked elé jutok, mit használ nekem az, hogy hitem volt, de a szeretet és jótettek nélkül szükölködtem?

Istenem! Én hiszek és mégis úgy élek, mintha nem hinnék vagy mintha a tiéddel ellentétes evangeliumnak hinnék. Ne itélj meg, Istenem, hogy tetteim ellen-

tétben állnak elveimmel! Én hiszek, Istenem, te adj nekem bátorságot, erőt, hogy amit hiszek, cselekedjem is! Én édes Üdvözítőm, minden dicsőség tied legyen ezért.

Credora.

Erősítsd meg magadat a szent hitben. Mindaz, amit az anyaszentegyház, hogy higyjünk, elénk ad, Isten szaván alapszik. Mindazt előre hirdették a próféták, a Szentírás kinyilatkoztatta, a csodák megerősítették, a Krisztus-alapította anyaszentegyház mindig védelmezte, a szent vértanúk vérük hullásával bizonyították és a hit szentsége és a hivők közmegegyezése nyilvánvalóvá tette.

Hiszek egy Istenben, mindenható Atyában, a mindenségnek teremtőjében; és a Jézus Krisztusban, a mi Urunkban, az Atya egyszülött Fiában, ki vele tökéletesen egyállagú, szent, örök Isten, mint az Atya! Hiszem, hogy ez imádandó Fiú az emberek iránt viseltetett szeretetből emberré lett; szenvedett, meghalt; halottaiból föltámadott és mennybe ment, honnan egykoron

eljő, hogy minden embert megitéljen; az itélet után pedig az egész örökkévalóságon át dicsőségesen fog uralkodni. Hiszek Szentlélekben, ki az Atyával és Fiúval egyenlőképen igaz Isten, ki az Atyától és Fiútól származik és velük egyenlő hatalommal és dicsőséggel uralkodik, aki az élet forrása és minden ember megszentelésének szerzője, aki a próféták világossága volt. Hiszek egy, szent, közönséges és apostoli anyaszentegyházat; hiszem a bűnök bocsánatára rendelt keresztséget és Istenem irgalmába vetett bizalommal várom a holtak föltámadását és az örök életet. Amen.

Offertoriumra.

Emlékezzél meg a kimondhatatlan szerencséről, hogy Istent e szent áldozat által legméltóbb módon tisztelheted és adományainak megfelelő, azokkal egyenlő módon adhatsz neki hálát, mely bűneidért Istent kiengeszteli, mely által magadnak és mások-

nak minden szükséges malasztot kieszközölhetsz. Vigyázz, hogy a malaszt e szent idejének minden pillanatát úgy töltsed, hogy hasznodra, üdvösségedre váljék.

Végtelen szentségü Atyám! Mindenható örök Isten! bármennyire méltatlan vagyok is, hogy előtted megjelenjek, mégis bátorkodom neked e szent ostyát a pap kezei által bemutatni ugyanazzal a szándékkal, mellyel a mi Urunk Jézus Krisztus e szent áldozatot szerzé, mellyel magát az oltáron miérettünk újból bemutatja.

Fölajánlom neked ez áldozatot annak elismeréseül, hogy korlátlan hatalmú uram, parancsolóm vagy, legfőbb ura minden teremtménynek. Bemutatom ez áldozatot bűneim eltörléseért. Bemutatom hálaáldozatul minden jótéteményed viszonzásául, melyekkel elhalmoztál. Bemutatom neked, Istenem, e magasztos áldozatot, hogy végtelen jóságodtól megnyerjem magamnak,

rokonaimnak, jótevőimnek, barátaimnak és ellenségeimnek mindama szent malasztokat, melyeket mi bünösök csak annak az érdemeiért nyerünk meg, akit egyedül igaznak nevezünk, aki mindnyájunkért engesztelő áldozat akart lenni.

Midőn ez imádandó áldozatot neked bemutatom, esedezem az egész katolikus anyaszentegyházért, szentséges Atyánkért, püspökünkért s az egész egyházi rendért, országunk királyáért, a keresztény uralkodókért és nemzetekért.

Emlékezzél meg, Uram, minden meghalt hivőnek lelkéről is és Fiadnak érdemeiért vezesd őket a béke, világosság és öröm honába. Ne feledd, Istenem, a te és az én elleneimet sem, könyörülj minden hitetlenen, eretneken és minden bünösön; áldd meg azokat, akik engem szidalmaznak, megszólnak és üldöznek és úgy bocsásd meg

az én vétkeimet, amint én is megbocsátok nekik mindent, amit ellenem vétettek. Amen.

Örök Atya! fölajánlom neked amaz áldozatot, melyet a te szerelmes Fiad, Jézus, a keresztfán bemutatott és most ez oltáron megújít; fölajánlom azt neked az összes teremtmények nevében mindama szentmisékkel együtt, melyeket már bemutattak és az egész földkerekségen bemutatni fognak; hogy téged imádva, kellő tisztelettel illessenek, neked számtalan jótéteményeidért illő hálát adva, haragodat sok és nagy büneinkért kiengeszteljem, neked méltó elégtételt nyujtsak; irgalmasságodat magamra, az egyházra, a világra s a tisztítóhelyen szenvedő lelkekre lekönyöröghessem. Amen.

Akik az «Örök Atya» kezdetű fölajánló imát szentmise alatt töredelmes szívvel, ájtatosan elmondják, 3 évi búcsút nyernek. IX. Pius. 1860. ápr. 11.

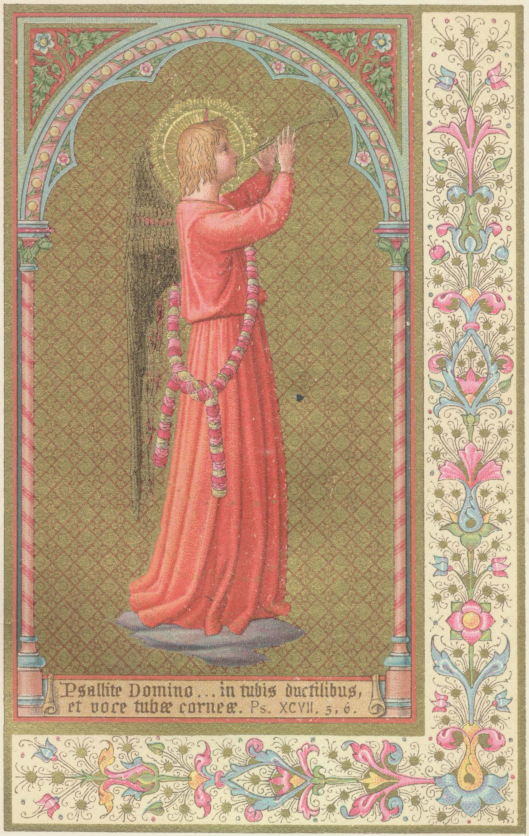
Psallite Domino ... in tubis ductilibus,
et voce tubæ corneæ. Ps. XCVII, 5, 6.

Praefatiora.

Emeld föl szivedet és lelkedet Isten trónusához. Szent borzalommal vidd elébe imádó hódolatodat, hangoztasd te is az Isten trónját környező angyalok és kerubok dicsőítő énekét.

Közeledik a boldog pillanat, mikor a mindenség királya meg fog jelenni ez oltáron.

Istenem, tölts el engem Szentlelkeddel; add, hogy szivem minden földi dologtól elválasztva, csak te reád gondoljon. Mennyi okom van, hogy téged minden időben és minden helyen magasztaljalak, mennynek és földnek Istene, végtelen Urunk, mindenható örök Atyánk. Semmi sem méltányosabb, én Istenem! és semmi sem üdvösebb, mint hogy mi Jézus Krisztussal egyesülvén, téged folyton imádjunk. A boldog szellemek Általa nyujtják be Fölségednek hódolatukat; a mennynek erősségei imádó tisztelettel Általa egyesülnek dicsé-

reted zengésébe. Engedd, Uram, hogy gyarló dicséretemet angyalaid magasztalásával egyesíthessem, hogy társaságukban örömmel és bámulattal kiálthassam:

Sanctusra.

Szent, szent, szent a seregek Ura és Istene! Ég és föld telve vannak dicsőségével! Hozsanna a magasságban! Áldott legyen, aki az Úr nevében jő. Hozsanna a magasságban.

Kánonra.

Gondold meg, hogy Jézus Krisztus fog ez oltárra alászállni. Képzeld őt az oltáron, mint az irgalmasság székében. Jogod van előtte megjelenned, minden szükségedet, ügyes-bajos dolgodat előadnod; könyörögnöd, hogy Istentől mindent megnyerhess. Vajjon megtagadhat-e tőlünk valamit az, aki egyszülött Fiát is nekünk ajándékozá?

Jóságos Atyánk, esedezve kérünk téged, hozzád folyamodunk Fiad, a mi Urunk Jézus Krisztus által, hogy a fölajánlott áldozati ajándé-

kokat elfogadni és megáldani méltóztassál. Fölajánljuk azokat neked különösen katolikus anyaszentegyházadért, hogy azt az egész világon békében megtartani, védeni, egyesíteni és kormányozni méltóztassál a te szolgáddal, N. pápával, N. püspökkel, apostoli királyunkkal és a katolikus apostoli hit minden igazhitü vallójával.

Különösen azokat ajánlom neked, Uram, kikért imádkozni tartozom, kiváltképen N. N.-t, végre mindazokat, kik ez imádandó áldozaton részt vesznek. És hogy imádásom neked annál kedvesebb legyen, egyesítem imáimat a mi Urunk és Üdvözítönk anyjának, a dicsöséges szüz Máriának esedezéseivel. Egyesítem könyörgésemet apostolaid, vértanúid és minden szenteidével, kik mennyben a diadalmas egyházat képezik. Istenem, bárcsak lángolnék ama forró vágytól, melylyel a szent patriarkák a Megváltó

eljövetelét óhajtották; bárcsak hinnék az ő hitükkel, az ő szeretetükkel! Jöjj, Uram Jézusom, a világ szerelmes Megváltója, Üdvözítője, hajtsd végre titkaid legnagyobbikát. Ime, közeleg az Isten bárányа; közeleg az imádandó áldozat, ki elveszi a világ bűneit.

Urfölmutatásra.

Üdvözítőd és itélő birád a kenyér és bor szine alá rejtezve jelenik meg az oltáron. Imádatos bámulattal telj be és kevés ideig nyugodtan szemléld, mi történik az oltáron. Éleszd lángra buzgalmadat és foglalkoztasd szivedet a tisztelet, bizalom és hála érzelmeivel.

Testté lett Ige, isteni Fölség, igaz Isten és igaz ember, hiszem, hogy itt jelen vagy; szivemnek mély alázatával imádlak, teljes szivemből szeretlek s minthogy ma irántam égő szeretetből hozzám jösz, egészen neked szentelem magamat.

Imádom e drága vért, melyet te,

édes Jézusom! minden emberért kiontottál, reménylem, hogy az én érettem is nem hiába folyt. Add meg azt a kegyelmet, hogy általa szerzett érdemeidben részesüljek. Ime, szerelmes Jézusom, szivemet neked ajánlom hálából végtelen szenvedésedért. Hiszem, ez a szeretet ösztönzött téged arra, hogy szivedet örök Atyádnak és értem bemutassad.

Kánon végére.

Hálás örömmel nézd Üdvözítődet az oltáron; álmélkodjál a szent titkokon, melyeket az oltáron megújít. Mutasd be neki áldozatul szivedet és testedet. Egész valódat ajánld föl az örök Atyának és kérd, fogadja kegyesen amaz imákat, melyeket egyszülött Fia éretted mond. Imádkozzál másokért is.

Mily nagy lenne hálátlanságom, ó Istenem, ha ismét vétkeznem, miután láttam, mi történik szent oltárodon! Nem, Uram, soha nem felejtem el többé, amire te e magasztos titokban emlékeztetsz. Soha

nem felejtkezem meg kinjaidról, melyeket érettem állottál ki; soha sem felejtkezem meg dicsőséges föltámadásodról. Véresre szaggatott, sebes szent tested és érettem kiontott drága szent véred ez oltáron valóban jelen van. Ime, Istenemnek véghetetlen Fölsége, most mutatom be neked azt az igazán tiszta, szent és szeplőtelen áldozatot, melyet magad akartál nekünk adni, melynek a régi áldozatok mind csak halvány előképei voltak. Igen, nagy Isten, ez áldozat egymaga több és nagyobb, mint az összes, melyeket Ábel, Ábrahám és Melkizedek mutattak be neked. Az egyedüli áldozat, mely méltó a te oltáraidra, nem más, mint a mi Urunk, isteni Fiad, Krisztus Jézus: öröktől fogva egyedüli tárgya kedvtelésednek.

Add, Uram, hogy mindazok, kik szívvel vagy szájjal e szent áldozatban részesülnek, áldásaiddal el-

teljenek; add, ó Istenem, hogy a hivők lelkei is, kik egyházad békéjében multak ki, ezen áldásodban részesüljenek, különösen N. N. Ez áldozatért szabaditsd meg őket, Uram, minden kinjaiktól. Add meg nekünk is egykor e kegyelmet, végtelen jóságú Isten! és engedd, egyesüljünk a szent apostolokkal, szent vértanúkkal és minden szentekkel, hogy velük egyesülvén, téged szeressünk és magasztaljunk az egész örökkévalóságban.

Mi Atyánkra.

Képzeld magad a Kálvária hegyén Jézus keresztje alá. Maradjunk a kereszt alatt gyöngéd részvéttel, mint Mária Magdolna, hű szeretettől áradozva, mint szent János. Legyünk erősen meggyőződve, hogy a lealázott, szenvedő Jézust egykor hatalomban és dicsőségben fogjuk meglátni, mint az apostolok látták. Sirassuk vétkeinket, mint szent Péter siratta tagadását.

Mily szerencsés vagyok, Istenem, hogy te Atyám vagy! Mily örömet érzek, hogy az ég, melyben

honolsz, egykor az én lakásom is lesz! Uralkodjál, Uram, minden szív fölött és minden ember akaratán. Ne tagadd meg gyermekeidtől a szükséges testi-lelki táplálékot. Ime, én teljes szivemből megbocsátok minden embernek, te is így bocsáss meg nekem. Erősíts meg a kisértésekben, óvj meg az élet nyomorú szenvedéseitől, mindenekfölött pedig oltalmazz a legnagyobb rossztól, a bűntől. Amen.

Agnus Dei.

Az égben dicsőséges, földön hatalmas, pokolban rettenetes Istenség, most mint bárány jelenik meg az oltáron, telve szelidséggel és jósággal. Megjelenik azért, hogy az egész világ és névszerint, hogy a te bűneidet eltörölje. E gondolat nevelje bizalmadat, ez adjon vigasztalást.

Isten báránya, ki érettem megölettél, irgalmazz nekem!

Imádandó áldozat, mely üdvösségemért fölajánltattál, üdvözíts engem!

Isteni közbenjáróm, szerezz számomra kegyelmet Atyádnál, add nekem békédet!

Áldozásra.

Ha valóságban nem áldozhatol, igyekezzél lelkileg áldozni. Gondolj a hitnek indulatával az oltáron jelenlevő Úr Jézusra. Indítsd föl magadban a bánat érzelmeit és azt a forró vágyat, hogy a miséző pappal együtt akarod szivedbe fogadni Üdvözítődet. Kérd Jézust, hogy ez óhajtásodat kegyesen fogadja és malasztjait bőséggel árasztva reád, egyesüljön veled.

Szerelmes Üdvözítőm, mennyire szeretnék ama boldog keresztények sorába tartozni, kik szent asztalodnál mindennap megjelennek.

Mily végtelen lelki hasznomra válnék, édes Jézusom, ha szivembe fogadhatnálak, hogy irántad való tiszteletemet tanúsítsam, szükségeimet neked föltárjam és mindazokban a szentmalasztokban részesüljek, melyeket azoknak nyujtasz, kik téged valósággal magukhoz vesznek. De minthogy e kegyelmet

most nem érdemlem, Istenem, te jöjj nyomoraim enyhítésére. Bocsásd meg minden bűnömet, ime, azokat teljes szivemből szánom és bánom, mivel téged bántottalak meg azokkal. Hallgasd meg őszinte vágyódásomat: veled akarok egyesülni. Tisztits meg engem szentmalasztod egyetlen sugarával és add, hogy mielőbb szivembe zárhassalak. Mostanra, Istenem, részesits engem azokban a szentmalasztokban, melyek a pap áldozása által minden jelenlevő hivőre áradnak. Növeld, Uram, ez isteni szentség által hitemet; erősitsd reményemet, tisztitsd meg érted lángoló szeretetemet, hogy ne óhajtsak mást, csak téged, ne éljek másért, csak érted. Amen.

Áldozást követő imákra.

Üdvözítőd áldozatáért áldozatot igyekezz bemutatni. Tedd magad Jézus szeretetének áldozatává. Ajánld föl neki áldozatul önszeretetedet minden vonzalmát, minden emberi

tekintetet, minden visszás akaratot és ingert, mely kötelességed teljesítésében akadályoz.

Istenem! te magad az én üdvösségemért föláldoztad; ime, én dicsőségedért szintén föláldozom magam. Áldozatod akarok lenni, ne kímélj engem! Örömmel fogadok minden szenvedést, melyet rám küldesz, áldom azokat, elfogadom szent kezeidből s egyesítem Jézusom szenvedéseivel. Azzal az erős fogadással akarok e szent áldozattól eltávozni, hogy a legkisebb bűnt is utálva kerülöm, kivált azokat, melyekre leginkább ingerel rosszra való hajlandóságom. Szent parancsaidat hiven fogom követni, Istenem és erősen el vagyok tökélve: inkább akarok mindent elveszteni és elszenvedni, mintsem azokat áthágjam.

Áldásra.

Áldd meg, Istenem, szent föltételeimet; áldj meg mindnyájun-

kat a pap keze által és add, hogy áldásodnak hatása bennünk folytonosan megmaradjon az Atyának és Fiúnak és Szentléleknek nevében. Amen.

Utolsó evangeliumra.

Isteni Ige, az Atyának egyszülött Fia, mennyből alászállott égi világosság, ki megmutatod az égbe vezető utat, ne engedd, hogy ama boldogtalan néphez hasonlítsak, mely nem akart téged megváltóul elfogadni. Ne hagyd, én Istenem, hogy olyan vak legyek, mint ama szerencsétlenek, kik inkább az ördög rabjai akartak lenni, mint Isten fiai, mely jogot te szerezted meg nekik.

Testté lett Ige, legmélyebb hódolattal imádlak. Beléd helyezem minden bizalmamat s miután te az én Uram és üdvösségünkért emberré lett Isten vagy, bizton reménylem, hogy itt e földön megadsz nekem minden szentmalasztot,

mely megigazulásomhoz szükséges, melyek üdvös fölhasználása által téged a mennyben örökön örökké birhatlak. Amen.

Imák gyászmisére.

Introitusra.

Édes Istenem, ki a szeretetet első és legnagyobb parancsoddá tevéd, örömmel hisszük, hogy tetszéssel tekintesz imáinkra, melyeket e világból elköltözött hitfeleinkért neked legmélyebb tisztelettel bemutatunk. Irgalmazz a szenvedő lelkeknek, kik e világon nem tisztultak meg egészen, amiért mindezideig nem jutottak boldogító látásodra. Emlékezzél meg, mennyei Atyánk, kedves Fiadnak keserü kínszenvedéséről és haláláról; az ő érdemei miatt engedd el a szenvedő lelkek bűneinek még le nem rótt tartozását. Tisztítsd meg őket minden még rajtuk tapadó szennytől és

tökéletlenségtől. Gyermeki őszinteséggel, meghallgattatásunk biztos reményében kiáltunk hozzád:

Uram, irgalmazz nekik!

Krisztus, könyörülj rajtuk!

Uram, irgalmazz nekik!

Adj nekik, Uram, örök nyugodalmat!

És az örök világosság fényeskedjék nekik!

Gyüjtő imára és szent leckére.

Mennyei, jóságos Atyánk, hallgasd meg kegyelmesen könyörgésemet, melyet neked a kimult keresztény hivekért bemutatok, kik szent szined látásától és boldog teremtményeid társaságából még ki vannak rekesztve.

Légy irgalmas a hozzám legközelebb állókhoz. Kegyelmed nagysága szerint rövidítsd meg szenvedésük idejét! Jézus Krisztus, egyszülött Fiad, az ő Megváltójuk érdemeiért küldj nekik vigaszt, enyhet

és megnyugvást; tekints isteni Fiad kínos halálára, ki érettük a kereszten engesztelő áldozatot mutatott be örök igazságodnak. Engedd, irgalmas Isten, hogy mindezen szenvedő hivekről, kik kegyelmedben multak ki e világból, mielőbb elmondhassuk: «Boldogok a halottak, kik az Úrban halnak meg. Már mostantól, mondja a Lélek, nyugodjanak meg munkáiktól, mert cselekedeteik követik őket.» (Titk. jel. 14, 13.)

Evangeliumra.

Az időben mondá Jézus a seregeknek: Minden, amit nekem ad az Atya, énhozzám jö; és azt, ki énhozzám jö, nem vetem ki. Mert alászállottam mennyből nem azért, hogy az én akaratomat cselekedjem, hanem annak akaratát, aki engem küldött. Ez pedig az Atyának, ki engem küldött, akarata, hogy amit ő nekem adott, el ne

veszítsek abból, hanem föltámasszam mindazt az utolsó napon. Ez pedig akarata Atyámnak, ki engem küldött, hogy minden, aki látja a Fiút és hisz öbenne, örök élete legyen és én föltámasztom öt az utolsó napon.

Offertoriumra.

Urunk Jézus Krisztus, dicsőség királya! őrizd meg minden hivő lelkét a kíntól és gyötrelemtől! Szent Mihály főangyal vezesse öket a mennyei világosságba, melyet te Ábrahámnak és utódainak igértél.

Szentséges Atyánk, mindenható Isten! fogadd kegyesen ez áldozatot, melyet mi, méltatlan szolgáid, neked, igaz és élő Istenünknek legmélyebb hódolattal fölajánlunk. S ha ez ajándékok átváltoztak, legyenek azok kedves áldozat számtalan vétkeinkért, sértéseinkért és hanyagságunkért. Legyen az üdvös áldozat minden jelenlevőnek, minden

élő és meghalt hitsorsosunknak, hogy mindenkinek üdvösségét elömozdítsa és mindannyian az örök élet részesei legyenek.

Kegyelmes Isten! ki az embert oly sok jeles tulajdonsággal ruháztad föl, melyeket miután ő elvesztett, neki oly csodálatos módon visszaszereztél, engedd, hogy a víznek és bornak vegyülése, mely az oltáron végbement, reánk nézve örvendetes jelkép legyen, hogy mi annak istenségében részesedünk, ki emberiségünket magára venni méltóztatott: Jézus Krisztus, a te Fiad, a mi Urunk, ki veled és a Szentlélekkel együtt egy istenségben örökké él és uralkodik. Amen.

Imádandó Szentháromság, tekints kegyesen ez áldozatra, melyet mi Jézus Krisztus szenvedésének és halálának, föltámadásának és mennybemenetelének emlékére fölajánlunk. Mély tisztelettel emlékezünk a boldogságos szűz Máriáról és minden

szentekről is; örvendeztesse meg öket e szent áldozat, melyet velük egyesülve mutatunk be neked.

Irgalmas szereteted indítson, Uram, hogy kegyesen tekints ez ajándékokra, melyeket mi, N. szolgád és N. szolgálód lelkeért neked bemutatunk. Tisztítsd meg öket ama mély titok érdemeiért, mely az oltáron történik, hogy méltók legyenek dicsöségedben részesülni, a te Fiad, a mi Urunk Jézus Krisztus által. Amen.

Praefatiora és Sanctusra.

Valóban, te megérdemled és mi kötelesek vagyunk, hogy téged, szentséges Urunk, mindenható Atya, örök Isten, minden időben és minden helyen Jézus Krisztus által imádjunk. Általa magasztalják az angyalok dicsöségedet, általa imádnak téged a boldog szellemek; általa engedelmeskednek neked a mennyei hatalmasságok. Téged az

egész mennyország tisztel s az ég erősségei hódolnak neked. A szerafok kara egyhangúlag dicsér téged. Hallgasd meg kegyesen a mi kiáltásunkat is, mellyel dicséreted közé vegyülünk és legmélyebb alázattal hangoztatjuk: szent, szent, szent a seregek Úra és Istene! Telve van az ég és föld dicsőségeddel. Dicsőség Istennek a magasságban! Áldott, ki az Úr nevében jö! Dicsőség Istennek a magasságban.

Úrfölmutatás előtt.

Legmélyebb alázattal kérünk, jóságos Atyánk, hogy Fiad: Jézus Krisztus által e jelenlevő ajándékokat, e tisztaságos áldozatot elfogadni és megáldani méltóztassál. Ez áldozat erejénél fogva esedezünk különösen katolikus anyaszentegyházadért, hogy azt békével boldogítani, védeni és a hit egységében megtartani kegyeskedjél. Ez áldozat által könyörgünk az egyház

fejéért, N. római pápáért, N. püspökünkért, N. apostoli királyunkért és a katolikus, apostoli egyház minden igaz hivőjéért és vallójáért.

Emlékezzél meg, Uram, különösen N. N. szolgáid és szolgálóidról. Emlékezzél meg az itt jelenlevőkről, kiknek hite és áhitata előtted ismeretes. Emlékezzél meg azokról, kikért mi ez áldozatot dicsőségedre és imádásodra bemutatjuk és azokról, kik a pappal együtt neked fölajánlják. Szolgáljon ez nekik és nekem bűneink bocsánatára, üdvösségünk és örök boldogságunk reményének öregbítésére.

Úrfölmutatás alatt.

Esedezünk, Uram, hogy a bemutatott adományokat megáldani és azokból magadnak kedves áldozatot készíteni méltóztassál. Ez áldozatra szánt adományok: kenyér és bor, szeretett Fiadnak, Jézus Krisztusnak teste és vérévé változ-

nak, ki szenvedését előző napon szent kezeibe vevé a kenyeret, szemeit hozzád, mindenható Atyához, az egekre emelé, neked hálákat adván, megáldá a kenyeret, megtöré s e szavakkal nyujtá tanítványainak: Vegyétek és egyetek belőle mindnyájan, mert ez az én testem. Vacsora után hasonlóképen tiszteletreméltó szent kezeibe vette a kelyhet, ismét imádkozott, ó Atya, hozzád; megáldá a kelyhet s tanítványainak adá, mondván: Vegyétek és igyatok ebből mindnyájan, mert ez az én véremnek kelyhe, az új és örök szövetségé, mely értetek és sokakért kiontatik a bünök bocsánatára. Valahányszor ezt teszitek, az én emlékezetemre tegyétek.

Irgalmas Üdvözítő, kegyes Jézus! adj a lelkeknek örök nyugodalmat!

Úrfölmutatás után.

Tekints, irgalmas és igazságos Isten, miránk, szolgáidra, kik egyszülött Fiadnak oltára körül szivünk alázatosságában összegyültünk. Hálásan valljuk örvendetes hitünket és legnagyobb bizonyossággal állitjuk, hogy az oltáron most jelen van valósággal a te egyszülött Fiad, a mi Üdvözitőnk. Igaz ugyan, hogy a kenyér és bor szine alá rejtezett s igy testi szemeinkkel nem láthatjuk, de hitünk leleplezi a fátyolt s lelki szemeinkkel látjuk az igazságot. E szent szinek alatt jelen van Ő, a drágaságos áldozat, melyet az élők és holtak büneinek bocsánatára, mint folytonosan új és tökéletes engesztelést mutatunk be örök igazságodnak. Ó, Uram, e malasztos titkok előtt leborulva, kedves halottaimnak vigasztalást és nyugalmat kérek. Lélekben szent oltárodhoz lépek, kezeimbe veszem



Laudate eum in tympano,... Ps. CL, 4.

Isten szeplőtelen bárányát és szivem gyöngéd érzelmeivel mutatom be öt neked, hogy kedves halottaimon könyörülni méltóztassál. Tekints, mennyei Atyám, Fiadnak kenyér szine alá rejtezett szent testére. Tekintsd szent vérét, mely érettünk s a megholtakért ömlött; tekintsd keserü könyeit, véres veritékét. Minden irgalomért kiált hozzád, könyörülj Fiadért, Fiad szenvedéseéért, a tisztitóhelyen szenvedő lelkeken. Újra bemutatjuk neked Jézus Krisztus keserves kinszenvedését, szent sebeit és fájdalmait, hogy Üdvözitőnknek az oltár e titkaiban megemlített kinjai enyhitsék szenvedő halottaink büntetését. Nem magamért, hanem éretük, különösen N. N.-ért kérem, hogy ez áldozat malasztjait gazdagon áraszd reájuk.

Fogadd el, mennyei Atyám, ez áldozatot, mint pótlását ama tiszteletnek, mellyel a megholtak életük-

ben neked tartoztak s nem eléggé nyilvánítottak; mint helyrehozását ama hanyagságoknak, melyekért még bünhődniök kell; mint engesztelést mindama ballépésért, melyet irányodban elkövettek.

Enyhitsd, igazságos Isten, szigorúságodat! Jézus Krisztusért, a mi Üdvözítőnkért, légy irgalmas, légy kegyelmes a megholt hivekhez. Kezeiknek vétségeit takarják el Jézus szögekkel átvert szent kezei; minden vétkes lépésüket és járásukat felejtsd el Krisztus átlyuggatott lábainak szemlélésére; megtört szemeiből csorduló könyei mossák le a bünfoltokat, melyek halottaink lelkén a bűnös pillantások és kívánságok ejtettek; az ostorcsapásokkal szaggatott sebek adjanak elégtételt restségükért és testi büneikért; a töviskorona kevélységükért és minden bűnös gondolatukért szerezzen bocsánatot; a szenvedő Jézusnak bezárt ajkai nyerjék meg vét-

kes társalgásuk és beszédeik bocsánatát; dárdával megnyitott szent oldalsebéért felejtsd el az ő szivük rendetlen indulatait. Kegyelmes Isten! megcsúfolt Fiadnak biborpalástja nagyon is elég arra, hogy a szegény lelkek minden fogyatkozását eltakarja. Az a nádszál, melylyel a gonoszok szent fejét ütötték s melyet kezébe adtak, ez indítson arra, hogy fenyítésre kinyujtott büntető karoddal reájuk ne sujts. Adj nekik, Uram, örök nyugodalmat és az örök világosság fényeskedjék nekik. Amen.

Áldozásra.

Isten báránya, ki elveszed a világ bűneit, irgalmazz a szenvedő lelkeknek, kikért ma imádkozunk. Isten szent báránya, ajánld föl magadat mennyei Atyádnak: béketürésedet, önmegtagadásodat, alázatosságodat, hogy ezek láttára lemossa azokat a szennyfoltokat,

melyek kedves elhunytaink megmentett lelkét még elrútítják.

Isten báránya, ki elveszed a világ bűneit, irgalmazz a szenvedő lelkeknek! Ajánld föl magad Atyádnak, ajánld föl szenvedésed minden keserűségét, hogy azok láttára elengedje hátralevő büntetéseiket.

Isten báránya, ki elveszed a világ bűneit, irgalmazz a szenvedő lelkeknek! Vérző szived lángoló szeretetét ajánld föl a mennyei Atyának, hogy ezáltal életükben elkövetett minden szeretetlenségükért bocsánatot nyerjenek.

Istennek szelid, kedves és alázatos báránya, irgalmazz a tisztító helyen szenvedő lelkeken, adj nekik örök nyugodalmat a paradicsom zavartalan békéjében. Amen.

Ur Jézus! nem vagyok méltó, hogy szivembe jöjj! nem vagyok méltó, hogy esedezésemet meghallgasd, hanem jóságod nagyságáért irgalmazz a lelkeknek.

Uram Jézus! nem vagyok méltó, hogy hajlékomba jöjj; nem vagyok méltó, hogy előtted megjelenjek, hanem keserű szenvedésed kínjaiért szabadítsd meg a szenvedő lelkeket büntetéseiktől.

Uram Jézus! nem vagyok méltó, hogy te velem egyesülj; nem vagyok méltó, hogy könyörgéseimre hallgass, hanem tiszteletedért és dicsőségedért engedd a szenvedő lelkeket mielőbb örök fényességed szemléletére eljutni. Amen.

Az utolsó imákra.

Úristen! egyszülött Fiadnak e megszentelt áldozata, melyre nem tekinthetsz kedvtelés nélkül, szerezze meg N. szolgádnak és N. szolgálódnak az örök nyugodalmat. Ez áldozat végtelen érdemei engeszteljék ki irányukban táplált igazságos haragod boszúját. S ha a földi vétségnek némi maradványa terhelné még lelküket, szereteted által

tisztítsd meg őket azért az örömért és megelégedésért, mellyel szent Fiadra, Jézus Krisztusra tekintesz, aki veled és a Szentlélekkel él és uralkodik örökön örökké. Amen.

Utolsó evangeliumra.

Fájdalmas Anya, bűnösök menedéke, szomorúak vigasztalója! anyai szeretetedbe ajánljuk a tisztító tűzben szenvedő lelkeket. Emlékezzél meg, mily fájdalmasan esett, mikor isteni Fiadat a keresztúton erőszakkal ragadták el tőled; emlékezzél meg Jézus elzárt sírja előtt való keserves elhagyatottságodról. Ajánld föl, kérlek, szenvedéseidet a kimult hivek ideiglenes büntetésének elengedésére; hatalmas esedezésed által segítsd elhagyatott és szenvedő gyermekeidet, hogy a tisztító hely sötétségéből az örök világosságra, fogságukból az óhajtott szabadságra, szenvedéseikből nyuga-

lomra, örök békére, végnélküli örömre jussanak.

Istennek dicső szentjei és ti is mindnyájan, boldog szellemek, kik szerencsés küzdelem után az örök Istenség látásában zavartalan békét élveztek, könyörüljetek megholt hitsorsosainkon, kik szenvednek a tisztító tűzben. Érdemeiteknek gazdagságát ajánljátok föl Istennek, hogy szenvedésük idejét megrövidítse; hogy Jézus érdemeinek egyességében mielőbb az örök boldogság részesei legyenek. Amen.

Adj, Uram, örök nyugodalmat nekik és az örök világosság fényeskedjék nekik. Amen.

SZENT GYÓNÁSI IMÁK.

Elökészületi ima.

Uram! itélőszéked elé készülök, hogy ott bünéimet bevalljam s igéreted szerint azok bocsánatát nyerjem. Adj világosságot, hogy vétkeimet valóban megismerhessem; adj szeretetet, hogy azokat igaz bánattal megsirassam; adj őszinteséget, hogy azokról magamat nyiltan és alázatosan vádoljam és adj erőt, hogy értük komoly bűnbánatot tartsak.

Ó Istenem, hogyan ismerhetném meg minden bűnömet, ha el nem oszlatod sötétségemet, mint el fogod oszlatni egykor, mikor félelmes szined előtt kell majd megjelennem. Add meg most azt a világosságot; add, hogy olyannak lássam magam, aminő valóban vagyok, hogy meg-


Laudate eum omnes virtutes ejus. Ps. CXLVIII, 2.

ismerjem gonoszságaim számát és körülményeit s hogy irgalmad törvényszéke előtt magam vádolván önmagamat, elkerülhessem a kárhoztatást, melyet fölöttem neked kellene kimondanod igazságod törvényszéke előtt.

A Szentlélekisten fölvilágositó malasztjáért.

Szentlélekisten! világosság és szeretet örök forrása, könyörülj a szegény bűnösön, ki maga erejéből sem büneire visszaemlékezni, sem azok fölött üdvös fájdalmat érezni nem tud. Világosits föl, Istenem, tárd elém a rosszat, mit utolsó gyónásom óta elkövettem és a jót, mit elmulasztottam; ne engedd, hogy önmagam előtt elrejtezzem; tépd le a gonoszság leplét, melyet a hamis önszeretet von szemeim elé. Te magad mutasd meg a rosszat, mit imádandó fölséged ellen elkövetni merészeltem; a sérelmet,

mit felebarátomnak okoztam s mindazt a kihágást, mit keresztségem szent fogadalmai ellen magamnak megengedtem.

Lelkiismeretvizsgálat.

Hogyan végeztem utolsó gyónásomat? Készakarva kihagytam, hogy... Nem mondtam meg világosan, hogy... Kellőleg készültem-e a gyónásra? a javulásnak igazi, erős szándékával? Elvégeztem-e lelkiismeretesen a föladott penitenciát? Követtem-e a gyóntatóatya parancsait és tanácsait? Miképen járultam a szentáldozáshoz? Lelkileg elökészültem-e kellőleg? Testileg? Nem ettem vagy ittam áldozás előtt? Tartottam-e áldozás után hálaadást? Nem mentem-e el azonnal a templomból?

Mit vétettem Isten ellen?

A *hit* ellen? Önkénytelen kételkedtem? Vakmerően véleményt, itéletet mondottam? Babonaságot

üztem? Tiltott, hitellenes könyveket olvastam? Hitetlen ujságokat járattam? A hittel könnyelmű tréfát üztem? Szent hitem igazságait megismerni nem törekedtem? Szégyeltem hitemet megvallani, keresztet vetni?

A *remény* ellen? Vakmerően bizakodtam Isten irgalmasságában vagy saját erőimben? Kicsinyhitű voltam? Bizalmatlan az Isten kegyelme iránt? Könnyen vétkeztem ama balga gondolattal, hogy úgyis meggyónom? Bajban, betegségben Isten ellen zúgolódtam? Nem nyugodtam meg Isten akaratában?

A *szeretet* ellen? A szent malaszt sugalmazásainak ellenállottam? Túlságosan vonzódtam a földiekhez, az Isten iránt köteles szeretet rovására? Istennek, Jézusnak s a szenteknek nevét tisztelet nélkül, hiába vettem? Könnyelműen esküdöztem? Hamisan esküdtem? Káromkodtam? Mást esküre vagy káromkodásra indítottam?

Vasár- és ünnepnap a szentmisét saját hibámból elmulasztottam? Saját hibámból elkéstem róla? Mise alatt szándékosan szórakoztam, beszéltem, nevetgéltem? másokat is erre indítottam? Szentbeszédet nem hallgattam? Figyelmetlen voltam? Rosszakaratúlag biráltam s gúnyoltam? Nem figyeltem rá, hogy az ünnepeket megszenteljem? sem arra, hogy a hozzám tartozók, kivált alattvalóim is megszenteljék?

Mit vétettem felebarátaim s önmagam ellen?

Szüleim s elöljáróim iránt engedetlen, makacs voltam? Szeretetlenül feleseltem, durván bántam velük? Szégyeltem szüleimet, mert egyszerűbb emberek? Őket hibáimmal, rosszakaratommal szomorítottam, keserítettem? Róluk rosszat beszéltem? Betegségükben elhanyagoltam? Halálukat kívántam? Elhunyt szülőimért nem imádkoztam? A törvényes egyházi és világi ható-

ságot, felsőbbséget leszóltam? a köteles engedelmességet megtagadtam?

Hitvestársam iránt kötelességeimet nem végeztem? vele gyöngédtelenül bántam? Szeszélyes, igazságtalan voltam vele? Gyermekeimet nem jól neveltem? Hibáikat elnéztem? Hogy rossz könyveket olvassanak, rosszat beszéljenek, eltürtem? Nem gondoskodtam, hogy vallási kötelességeiket teljesitsék?

Felebarátomat vakmerően megitéltem? Személyét, tetteit kicsinyeltem, megvetettem? Irigykedtem reá, gyülölettel, boszúsággal, boszúállás gondolatával, haraggal vétkeztem ellene? Felebarátom hibáit szükség nélkül kibeszéltem? Mikor másokat megszóltak, örömmel hallgattam? Mást rágalmaztam vagy ily beszédeket hallgattam? A megszólásokat jóvátenni, a rágalmakat visszavonni nem igyekeztem. Másokat megbotránkoztattam,

vagyis példámmal a vétekre példát adtam? Szándékosan bűnre tanítottam és csábítottam másokat? Érzékies, tisztátalan gondolatokat idéztem föl magamban? Ilyenekben gyönyörködtem? Szemérmetlen képeket, szobrokat néztem vagy mutattam? Kétértelmű, sikamlós tréfákat, beszédeket folytattam vagy hallgattam? Erkölcstelen regényeket olvastam? Ilyen szindarabokat látogattam? A tisztátalanság bűnét elkövettem? A házastársi hűség ellen gondolattal, szándékkal vagy tettel is vétkeztem?

Más tulajdonát nem tartottam tiszteletben? Szerződés, uzsora által mást megkárosítottam? Csalás, félrevezetés által az adás-vevésben, játékban, munkában, megbizatásban vagy anélkül másoknak kárt okoztam? Cselédek és munkások bérét igazságtalanul elvontam? Fösvény és zsugori voltam? Oktalan pazarlással családomat megkárosítottam?

A szegényeknek nem adtam alamizsnát? öket durván elutasítottam? Örültem, ha más megkárosodott? Mindig csak a pénzre, vagyonszerzésre gondoltam és Jézust, az ő szolgálatát emiatt elhanyagoltam? A másnak okozott kárt helyre nem pótoltam?

Hazudtam? tréfából, hogy másokat megtévesszek? komoly, fontos dologban, hogy hibáimat takarjam, büntetést kikerüljek, mást bajba sodorjak? Kétszínű, tettető voltam? Hizelegtem?

Mit vétettem az egyház parancsai ellen?

A husvéti gyónást és áldozást elmulasztottam? Péntekenhúst ettem? Böjti napokon egyszernél többször is jóllaktam? Tiltott időben: ádventben és nagybőjtben táncmulatságokon résztvettem? Másokat, kivált családomat, biztattam, sőt kényszerítettem, hogy ilyeneken részt vegyenek?

Mit vétettem a főbünök által kivált önmagam ellen?

Túlbecsültem magam? Vagyonomban, tehetségeimben elbizakodtam? Másokat lenéztem? Istenről megfeledkezve, előnyös helyzetemet önmagamnak tulajdonítottam? Saját eszemet a hit rovására túlbecsültem? A világ figyelmét magamra akartam vonni? Állásomon fölül ruházkodtam? Öltözékre, hiúságra kelleténél többet költöttem? Hogy külsőm másoknak tessék, egészségrontó ruháktól és pipereszerektől se riadtam vissza? A hizelgést szerettem? Fölebbvalóim előtt meghunyászkodtam, alattvalóim iránt gőgös voltam? Túlsokat foglalkoztam az ételekkel s italokkal? Gourmanderiát, inyességet üztem? Evésben vagy ivásban túlléptem a megengedett mértéken? Türelmetlen, indulatos voltam? Haragos voltam? Másokat haragra indítottam? A sértésekért nem akar-

tam bocsánatot kérni? Rest voltam a fölkelésben? a munkám végzésében? Semmittevéssel, haszontalanságokkal fecséreltem el időmet? Kötelességeimet, dolgaimat rosszul vagy hanyagul végeztem?

Bánat és erősfogadás.

Ó Istenem! minden bűnömet, úgy azokat, melyekre visszaemlékeztem, valamint a rejtve maradtakat teljes szivemből szánom és bánom, hogy azokkal téged, ki önmagadban legfőbb jó és szeretetre legméltóbb vagy s ki engem annyi jóval elhalmoztál, megbántottalak. Mennyei Atyám! bánom, hogy a tőled vett jókkal a te megbántásodra visszaéltem. Édes Istenem, ki érettem kínt s halált szenvedtél, miért is bántottalak meg téged bűneimmel? Szentlélekisten, ki szentmalasztoddal szüntelenül a jóra intettél és lelkemet megszentelted, bár sohasem utasítottam volna

vissza szent segítségedet s ne szennyeztem volna be bűneimmel lelkemet, melynek a te hajlékoddá, templomoddá kell lennie! Erősen fogadom, hogy többé nem vétkezem s minden bűnt és bűnre vivő alkalmat lehetőségig elkerülök. Kivált pedig a következő bűnöket... és alkalmakat... akarom kerülni.

Édes Istenem! nélküled semmit se tehetek. Azért esdve kérlek, légy mindenkor velem, hogy föltett jó szándékomat végre is hajthassam.

Istenem, adj erőt őszinte, teljes és üdvös gyónásra!

Szűz Mária, irgalmasság és kegyelem anyja, bünösök menedéke, kérd ki számomra a bűnbocsánatot és az üdvös gyónás kegyelmét.

Szent őrzőangyalom és védőszentem, könyörögjetek érettem.

A szent gyónás.

Kérem a lelkiatyát, adjon nekem szent áldást, hogy bűneimet igazán és illően meggyónhassam.

Gyónom a mindenható Istennek, a boldogságos szűz Máriának, minden szenteknek és Isten helyett neked, lelkiatyám, hogy utolsó gyónásomtól fogva, melyet... végeztem, sokszor és sokat vétkeztem gondolattal, szóval, cselekedettel, különösen pedig:

Itt sorold föl bűneidet.

Mindezeket és más elkövetett bűneimet vagy amelyek elkövetésének oka voltam, tiszta szivemből szánom és bánom. Fogadom erősen, hogy többé nem vétkezem és a bűnre vezető alkalmakat elkerülöm. Kérem a lelkiatyát, adjon nekem üdvösséges penitenciát és föloldozást.

Míg a lelkiatya elmondja a föloldozó szavakat, magadban így imádkozzál:

Ó, Uram és Istenem! kegyelmezz nekem, szegény bűnösnek! A mi Urunk Jézus Krisztus kínszenvedése, a boldogságos szűz Mária és minden szentek érdemei szolgáljanak bűneim bocsánatára, a szentmalasztnak bennem való növelésére, egyszóval: örök üdvösségemre. Amen.

Gyónás után.

Örök, mindenható, irgalmas Isten! mennynek és földnek Ura! ki a magasságban lakol s az alázatosakat kegyelmes tekintettel vigasztalod; véghetetlen hálát adok szent fölségednek, hogy könyörülvén rajtam, szegény, nyomorult teremtményeden, bűneim rútságából, a kárhozat koporsójából kiszabadítottál engem.

Ó, mily nagy a te irgalmasságod, Istenem, ki még ily hálátlanon is könyörültél. Ha érdemem és igazságod szerint fizettél volna nekem, rég el kellett volna kárhoznom.

Mivel hálálјam meg, Uram, jótéteményedet? Te szaggattad el, Uram, bűneim kötelékét és szolgád, a gyóntatóatya által ismét kegyelmedbe fogadtál. Ezért minden erőmből áldalak és magasztallak téged, mert végtelenül irgalmas Istenem vagy, ki engem, mint a tékozló fiút atyja, újra gyermekednek fogadtál.

Dicsérd az Istent, én lelkem! és valami énbennem vagyon, áldja és magasztalja az ő szent nevét. Dicsérd lelkem az Istent és ne feledkezzél meg az ő nagy jóvoltáról, mert ő az, aki megbocsátja álnokságaidat és meggyógyítja minden betegségeidet. Ő szabadítja meg a veszedelemtől életedet és körülvesz kegyelmével. Dicsérd őt, mert ő az irgalmas Isten: a hosszútűrő és végtelenül irgalmas, aki nem haragszik örökké és nem fenyeget téged mindvégig. Nem bűneink szerint cselekedett velünk s nem álnok-

ságaink szerint fizet meg minékünk. Amily messze van napkelet a napnyugattól, oly messze vetette tőlünk bűneinket.

Vajha képes lennék, Istenem, hogy jóvoltodért méltó hálákat adhatnék neked, de mivel ezt nem tehetem, szerelmes szent Fiadnak, Jézus Krisztusnak fáradozásait, véres veritékét, szörnyü kínjait, sebhelyeit, töviskoronáját, szent halálát viszem elődbe. Ezekért kérem szent irgalmasságodat, hogy bűneimet s az azokkal megérdemlett büntetések ostorát távoztasd el tőlem. Ami fogyatkozás volt gyónásomban, szivem bánatában, véghetetlen jóvoltodból kegyelmesen egészitsed ki.

Új és tiszta szivet teremts énbennem, Uram! mely állhatatos legyen a jóban, hogy tőled soha többé el ne szakadjon; legyen óvatos, hogy merészsége miatt bűnbe ne keveredjék; legyen okos és egyszerű, hogy a világ és ördög

csalárdsága le ne győzhesse; legyen állhatatos, türelmes, hogy semmi kisértés, lelki harc tőled el ne szakíthassa, hanem a te parancsolataidat megtartva, mindig az Úr Jézus mellett maradjon, aki az út, igazság és az élet, akivel és aki által így az örök üdvösségre juthassak. Ámen.

VIII. Orbán pápa bánatimája.

Szemeid elé terjesztjük, Uram! vétkeinket s összehasonlítjuk velük a csapásokat, melyek bennünket miattuk sujtottak.

Ha a rosszat tekintjük, melyet elkövettünk, csekélynek tünik föl, amit érte szenvedünk, mert nagyobb, amit megérdemeltünk.

Súlyosabb cselekedetünk: könnyebb, amit türünk.

Érezzük a bün büntetését, de megátalkodottságunkban még sem szününk meg vétkezni.

Csapásaid alatt sinylődik gyarló-

ságunk, de gonoszságunk meg nem változik.

Az elkeseredett lélek gyötrődik bennünk: de nyakasságunkkal föl nem hagyunk.

Eltikkad fájdalmában életünk: de tettekben nem nyilvánul javulásunk.

Ha várakozol, nem javulunk meg; ha büntetsz, nem tartós javulásunk.

Ha dorgálsz, megvalljuk, mit tettünk: de látogatásod után elfeledjük, mit sirattunk.

Ha fenyítésre nyujtod ki kezed, igérjük, hogy megtesszük, amit tennünk kell: de ha sujtó kardodat fölfüggeszted, nem váltjuk be igéretünket.

Ha büntetsz, kegyelemért kiáltunk; ha megkegyelmeztél, új büntetésre ingerlünk.

Ime, Uram! bünösnek valljuk magunkat előtted; tudjuk, ha meg nem bocsátasz, méltán taszítasz kárhozatra.

Add meg tehát, mindenható

Atyánk, érdemünk nélkül, amit kérünk. Te alkottad a semmiből azokat, akikről akaratod az, hogy téged kérjenek szent Fiad, Jézus Krisztus által. Amen.

Könyörgés. Urunk, szent Atyánk, örök mindenható Isten! tégy bennünket kegyelmed ajándékával jámbor szándékainkban állhatatossá, vidd el tőlünk irgalmasan minden gonoszságunkat s engedd, hogy az apostoli hitvallás szikláján megszilárdultan, amire akaratunkat eltökéltük, ép oly kitartással cselekedetekkel is teljesítsük a mi Urunk Jézus Krisztus által. Amen.

SZENT ÁLDOZÁSI IMÁK.

Aquinói szent Tamás imája.

Örök, mindenható Isten! ime, a te szent Fiadnak, a mi Urunk Jézus Krisztusnak áldott szentségéhez járulok, mint beteg az orvoshoz, mint tisztátalan a tisztaság kútforrásához, mint vak az örök világosság forrásához, mint szegény koldus a menny és föld Urához.

Kérem azért végtelenül bőséges irgalmadat, hogy betegségemet meggyógyítsad; tisztátalanságomat megtisztogassad, vakságomat megvilágosítsad, szegénységemet meggazdagítsad, befödözzed mezitelen voltomat; hogy téged, angyaloknak kenyerét, királyok királyát, uraknak urát oly tisztelettel és alázatossággal, oly töredelmes és ájtatos szívvel, oly hittel és tisztaság-


Laudate eum in cymbalis jubilationis: Ps. CL, 5.

gal vegyelek, amint leghasznosabb üdvösségemre.

Engedd, én Istenem, hogy ne csak tested és véred szentségét vegyem, hanem szent tested erejének hasznát és gyümölcsét is érezzem. Add, hogy szent Fiad testét, melyet a Szüz méhéből vett, úgy fogadjam hozzám, hogy övele egyesülvén, tagjai közé számláltassam. Szerelmes Atyám! engedd, hogy szeretett szent Fiadat, kit most mulandóságomban a kenyér szine alá rejtezve magamhoz akarok venni, egykor szinről-szinre láthassam az örök boldogságban, ki veled és a Szentlélekkel él és uralkodik most és örökön örökké. Amen.

Közvetetlenül a szent áldozás előtt.

Indítsd föl még egyszer magadban a bánatot, aztán mondd Xavéri szent Ferencz ez égedelmes fohászait:

Istenem, szeretlek téged!
Nemcsak azért, hogy üdvözíts!

Nemcsak azért, mert kárhozatra taszítod, ki téged nem szeret!

Te, Jézusom a keresztfán, egész valómat átkaroltad.

Értem türted a szögeket, a lándsaszúrást, megszámlálhatatlan gyalázatot, végtelen fájdalmakat, halálveritékes kínokat, sőt a halált is.

S mindezt értem, szegény bűnösért türted.

Ó, Jézusom! én szerelmem, hogyan ne szeretnélek én téged?

Nem azért szeretlek, hogy mennyben üdvözíts vagy hogy örökre el ne kárhoztass. Nem a jutalom reményében, hanem amint te szerettél engem, úgy szeret most és mindig szivem. Csak téged, mert királyom vagy, csak téged, mert Istenem vagy. Ámen.

Áldozáskor.

Ime az Isten báránya, ki elveszi a világ bűneit!

Uram! nem vagyok méltó, hogy

bejöjj hajlékomba, hanem csak szóval mondd és meggyógyul az én lelkem!

Az Úr Jézus szent teste őrizze meg lelkemet az örök életre. Amen.

Közvetetlenül áldozás után.

Krisztus lelke, szentelj meg engem!
Krisztus teste, szabadíts meg engem!
Krisztus vére, lelkesíts engem!
Krisztus oldalából kifolyt víz, tisztíts meg engem!
Krisztus kínszenvedése, erősíts meg engem!
Ó édes Jézusom, hallgass meg engem!
Rejts el szent sebeidbe engem!
Ne engedd, hogy tőled valaha elváljak!
A gonosz ellenség ellen oltalmazz!
Halálom óráján szólíts magadhoz!
Engedd, hogy hozzád jussak
És szentjeiddel dicsőítselek
Mindörökön örökké. Amen.

Áldozás után.

Hálákat adok neked, szentséges Uram, mindenható Atyám, örök Isten! ki engem, méltatlan, bünös szolgádat nem saját érdemeimért, hanem egyedül csak irgalomból szent Fiadnak, a mi Urunk Jézus Krisztusnak szent testében és vérében részesíteni kegyes voltál. Esedezem, hogy e szentáldozás ne legyen ok a büntetésre, hanem üdvös közbenjárás a bocsánatra. Legyen hitem védőfegyvere, legyen jóakaratom pajzsa. Semmisítse meg vétkeimet, irtsa ki rossz kívánságaimat és testiségemet; növelje a szeretetet és béketürést, az alázatosságot és engedelmességet és minden más erényt. Legyen erős védelmezőm látható és láthatatlan ellenségeim ellen; legyen testi és lelki rendetlen indulataimnak tökéletes lecsillapitója. Legyen erős kapocs az egy igaz Isten és között-

tem és kimulásom boldog befejezése. Kérlek, hogy engem, bűnöst, ama kimondhatatlan vendégségbe vezetni méltóztassál, hol a te szent Fiaddal és a Szentlélekkel szentjeidnek igazi fénye, tökéletes kielégítése, örök vigsága, teljes gyönyörüsége és tökéletes boldogsága vagy. Ugyanazon a mi Urunk Jézus Krisztus által. Amen.

Búcsúima a feszület előtt.

Áldozás után teljes búcsú. IX. Pius. 1858. július 31.

Jóságos és édességes Jézus! ime, térdre borulok előtted s lelkem egész buzgóságával kérlek, hogy az élő hit, remény és szeretet érzelmét, bűneim fölött igaz bánatot s azoknak jóvátételére elszánt, erős akaratot szivembe vésni méltóztassál, midőn lelkem nagy fájdalmával öt szent sebedet fontolóra veszem s róluk elmélkedem, szemem előtt tartva, amit már Dávid próféta

mondott felöled, ó jóságos Jézus: Átlyuggatták kezeimet s lábaimat, megszámlálták minden csontjaimat. (XXI. Zsoltár, 17.)

Ezután imádkozzál még legalább rövid ideig Szentatyánk szándékára.


Laudate eum in chordis, ... Ps. CL, 4.

DÉLUTÁNI ISTENTISZTELETRE.

Litánia Jézus szentséges nevéről.

Uram, irgalmazz nekünk!
Krisztus, kegyelmezz nekünk!
Uram, irgalmazz nekünk!
Jézus, hallgass minket!
Jézus, hallgass meg minket!
Mennybéli Atyaisten,
Megváltó Fiúisten,
Szentlélekisten,
Szentháromság egy Isten,
Jézus, az élő Istennek Fia,
Jézus, az Atyának fénye,
Jézus, az örök világosság fényessége,
Jézus, dicsőség királya,
Jézus, az igazság napja,
Jézus, szűz Máriának fia,
Szeretetreméltó Jézus,
} Irgalmazz nekünk!

Csodálatos Jézus,
Jézus, erős Isten,
Jézus, a jövendő élet atyja,
Jézus, a nagy tanács angyala,
Végtelen hatalmú Jézus,
Csodálatosan türő Jézus,
Engedelmes Jézus,
Szelid és alázatos szivü Jézus,
Jézus, a tisztaság kedvelője,
Jézus, a mi kedvelőnk,
Jézus, a békeség Istene,
Jézus, az élet szerzője,
Jézus, az erények mintaképe,
Lelkünk üdvösségeért buzgólkodó Jézus,
Jézus, a mi Istenünk,
Jézus, a mi menedékünk,
Jézus, a szegények atyja,
Jézus, a hivek kincse,
Jézus, a jó pásztor,
Jézus, az igaz világosság,
Jézus, örök bölcseség,
Jézus, végtelen jóság,
Jézus, a mi utunk és életünk,
Jézus, angyalok öröme,

Irgalmazz nekünk!

Jézus, patriarkák királya,
Jézus, apostolok mestere,
Jézus, evangelisták tanítója,
Jézus, vértanúk erőssége,
Jézus, hitvallók világossága,
Jézus, szüzek tisztasága,
Jézus, minden szentek koronája,
Irgalmazz nekünk!

Légy irgalmas! Kegyelmezz nekünk, Jézus!

Légy irgalmas! Hallgass meg minket, Jézus!

Minden gonosztól,
Minden büntől,
A te haragodtól,
A gonosz lélek kisértéseitől,
A tisztátalanság szellemétől,
Az örök haláltól,
Sugalmazásaid elhanyagolásától,
Szent megtestesülésed titka által,
Születésed által,
Szent gyermekséged által,
Isteni életed által,
Ments meg minket Jézus!

Fáradalmaid által,
Halálküzdelmed és szenvedésed által,
Kereszted és elhagyatottságod által,
Bágyadtságaid által,
Halálod és eltemettetésed által,
Föltámadásod által,
Mennybemeneteled által,
Örömeid által,
Dicsőséged által,
} Ments meg minket, Jézus!

Isten báránya, ki elveszed a világ bűneit,
Kegyelmezz nekünk, Jézus!
Isten báránya, ki elveszed a világ bűneit,
Hallgass meg minket, Jézus!
Isten báránya, ki elveszed a világ bűneit,
Irgalmazz nekünk, Jézus!
Jézus, hallgass minket!
Jézus, hallgass meg minket!

Könyörögjünk. Uram, Jézus Krisztus! ki mondád: kérjetek és ada-

tik nektek; keressetek és találtok; zörgessetek és megnyittatik nektek; kérünk, add nekünk isteni szeretetednek indulatját, hogy téged teljes szívvel, szóval és cselekedettel szeressünk és dicsérni soha meg ne szünjünk.

Engedd, Uram, hogy szentséges nevednek szeretete és félelme szüntelenül mibennünk lakozzék, mert gondviselésedet soha meg nem vonod azoktól, kiket szeretetedben megerősítettél. Ki élsz és uralkodol örökön örökké. Amen.

Lorettói litánia.

Uram, irgalmazz nekünk!
Krisztus, kegyelmezz nekünk!
Uram, irgalmazz nekünk!
Krisztus, hallgass minket!
Krisztus, hallgass meg minket!
Mennybéli Atyaisten, } Irgalmazz nekünk!
Megváltó Fiúisten, } Irgalmazz nekünk!
Szentlélek-Uristen, } Irgalmazz nekünk!
Szentháromság egy Isten, } Irgalmazz nekünk!

Könyörögj értettünk!

Szentséges szűz Mária,
Istennek szent Szülője,
Szüzeknek szent Szüze,
Krisztusnak Anyja,
Isteni malasztnak Anyja,
Tisztaságos Anya,
Szeplőtelen Szűzanya,
Sérelem nélkül való Anya,
Szűzvirág, szent Anya,
Szeretetreméltó Anya,
Csodálatos Anya,
Jó tanácsnak Anyja,
Teremtőnknek Anyja,
Üdvözítőnknek Anyja,
Nagyokosságú Szűz,
Tisztelendő Szűz,
Dicsérendő Szűz,
Nagyhatalmú Szűz,
Irgalmas Szűz,
Hűséges Szűz,
Igazságnak tüköre,
Bölcseségnek széke,
Örömünknek oka,
Lelki edény (Szentlélek hajléka),

Tiszteletes edény,
Ajtatosságnak jeles edénye,
Titkos értelmű rózsa,
Dávid királynak tornya (dicsősége),
Elefántcsont torony (tisztaság remeke),
Aranyház (szeretet lakhelye),
Frigynek szent szekrénye,
Mennyország ajtaja,
Hajnali csillag,
Betegek gyógyítója,
Bünösök menedéke,
Szomorúak vigasztalója,
Keresztények segítsége,
Angyalok királynéja,
Patriarkák királynéja,
Próféták királynéja,
Apostolok királynéja,
Vértanúk királynéja,
Hitvallók királynéja,
Szüzek királynéja,
Minden szentek királynéja,
Áteredő bün nélkül fogantatott királynéasszony,

Könyörögj értettünk!

A szentséges rózsafüzér királynéja,
Magyarok nagyasszonya és pártfogója,
} Könyörögj érettünk!
Isten báránya, ki elveszed a világ bűneit,
Kegyelmezz nekünk!
Isten báránya, ki elveszed a világ bűneit,
Hallgass meg minket!
Isten báránya, ki elveszed a világ bűneit,
Irgalmazz nekünk!
Imádkozzál érettünk, Istennek szent Anyja!
Hogy méltók lehessünk Krisztus ígéreteire!

Könyörögjünk. Adjad, Uram, hogy mi, a te szolgáid, folytonos lelki és testi jólétnek örvendhessünk és a boldogságos, mindenkoron szeplőtelen szűz Máriának dicső közbenjárása által a jelen szomorúságtól megszabadulva, örökkétartó örömet

élvezzünk a mi Urunk Jézus Krisztus által. Amen.

Október havában csatolandó e 300 napi búcsúval ellátott ima szent Józsefhez. (XIII. Leo. 1889. aug. 15.)

Imádkozzál érettünk, szent József! Hogy méltók lehessünk Krisztus igéreteire!

Könyörögjünk. Hozzád menekülünk bajainkban, szent József! és szent jegyesed segítségéért fohászkodva, bizalommal kérjük a te oltalmadat is azért a szeretetért, mely téged az Isten szeplőtelen szűz Anyjához fűzött s azért az atyai indulatért, mellyel a gyermek Jézust gondozád: esedezve kérünk, tekints le kegyesen az örökségre, melyet Jézus Krisztus az ő vére árán szerzett és gyámolíts bennünket hatalmas közbenjárásoddal és segítségeddel szükségeinkben. Oltalmazzad Jézus Krisztus választott nemzedékét, te, a szent család gondos őrzője! távoztasd tőlünk, ó szerető

atyánk, a hitetlenség és gonoszság ragadós betegségét, védelmezz a mennyekből, ó erősséges támaszunk, abban a harczban, melyet a sötétség hatalma ellen vívunk; és amint egykor a kis Jézust a legnagyobb életveszélyből kiszabadítottad, úgy védjed meg most is az Isten anyaszentegyházát ellenségeink gonosz törekvései és minden baj ellen. Végy minket állandó pártfogásodba, hogy példád és gyámolításod által támogatva, szentül élhessünk, boldog halállal haljunk meg és a mennyekben örök boldogságot nyerjünk. Amen.


Laudate eum in cymbalis benesonantibus... Ps. CL. 5.

VEGYES IMÁK.

Szentséglátogatásra.

Gondold, hogy az Úr Jézus szól hozzád az Oltáriszentségből s elmélkedve válaszolj kérdéseire.

Gyermekem! Nem szükség sokat tudnod, hogy tetszésem megnyerjed, ha igazán szeretsz engem, már elegendő. Beszélj velem egyszerűen, mint legmeghittebb barátoddal.

Nincs senkid, akit nekem ajánlani akarsz?

Nevezd meg őket s mondd meg bátran, mit óhajtasz tőlem részükre? Kívánj sokat, igen sokat! Én a nagylelkűeket szeretem, kik önmagukról megfeledkeznek. Nevezz meg előttem szegényeket, betegeket, kiken segíteni szeretnél; azokat is, kik idegenkednek tőled. Imádkozzál ájtatosan valamennyiért. Emlékeztess amaz igéretemre, hogy

minden nevemben végzett imát meg fogok hallgatni.

Mely malasztok azok, melyeket magad részére meg akarnál nyerni? Foglald lajstromba lelked szükségleteit és olvasd föl nekem. Mondd meg egyszerűen, őszintén, hogy érzékies, kevély, önző, érzékenykedő, gyáva és tunya vagy; könyörögj azután, hogy mindettől megszabadítsalak.

Szegény gyermekem! ne félj; a mennyországban sok szent van, kik ép úgy telve voltak hibákkal, mint te, de hozzám kiáltottak esedezve s lassan-lassan megmenekültek minden hibától.

Kérj tőlem bátran minden testi-lelki jót: egészséget, emlékezőtehetséget, sikert, én mindezt megadom neked, ha lelked üdvösségére válik. Mit akarsz tehát? Ó bár tudnád, mennyire akarok jót tenni veled! Nincsenek kívánságaid? Terjeszd elő azokat körülménye-

sen! Mire gondolsz? Mit szeretnél? Gondolsz-e néha reám is? Nem akarsz imádkozni azokért, kik nem emlékeznek meg rólam? Mondd meg csak nekem, mi ſekszik legjobban sziveden? mi a célod? mily eszközöket akarsz használni?... Ha majd nem érsz célt, mondd meg nekem s én tudatom veled, miért történt ez így. Kit akarsz magadnak megnyerni? Gyermekem! én vagyok a szivek Ura és szeliden bár, de oda hajlítom, ahová én akarom... Megszerzem én számodra, amire szükséged van, afelől nyugodt lehetsz.

Vannak ellenségeid is? Ó gyermekem, add elő szomorúságodat! Mondj el mindent s végre is meg fogsz bocsátani s én ezért áldásommal halmozlak el. Félsz valami szerencsétlenségtől? Talán gyötrő aggodalom nyugtalanitja lelkedet? Bizd magadat egészen az én gondviselésemre. Ime, itt vagyok én,

látok mindent és nem hagylak el. Nincs valami örvendetes közölnivalód? Engedj részt nekem is örömedből. Mondj el mindent, ami megvigasztalt, örömedre szolgált! Látogatás volt, melyet fogadtál? levél? emléktárgy? vagy megpróbáltatás, melyet reményeden fölül állottál ki? Gyermekem, mindezt általam kaptad meg! Miért ne volnál hálás ezekért? A jótétemény hálára indít s a jótevő szivesen hallja, ha jótéteményeire emlékeztetik.

Nincs-e, mit igérned nekem? Tudod, hogy szived mélyén olvasok; az embereket rá lehet szedni, de az Istent soha. Légy tehát őszinte...

El vagy-e szánva, hogy a bünre vezető alkalmakat elkerülöd? eltávolítod magadtól, ami bajba kever? nem olvasod el azt a rossz könyvet, mely képzeletedet fölizgatja? szakítasz azzal, akinek társasága lelked nyugalmát meg-

zavarja? szerető bocsánattal lész azok iránt, akik megbántottak?

Jól van, gyermekem!... Most menj dolgodra; légy hallgatag, szerény, nyájas, lemondó. Szeresd, nagyon szeresd a boldogságos Szüzet. Holnap aztán jöjj el megint még buzgóbb, még szeretőbb szívvel. Holnap új malasztokkal halmozlak el.

Szent Alfonz imája szentséglátogatásra.

Én Uram, Jézus Krisztus, ki az emberek iránt érzett szeretetből e titkos szentségben éjjel-nappal jelen vagy s telve irgalommal és szeretettel várod, hivogatod és elfogadod azokat, kik téged meglátogatnak; hiszem, hogy te a legméltóságosabb Oltáriszentségben jelen vagy, semmiségem érzetében imádlak és hálákat adok neked azért a sok malasztért, melyekkel elárasztottál, különösen pedig azért, hogy ma-

gadat e szentségben nekem adtad; hogy Szűzanyádat közbenjáróul nekem adtad és látogatásodra e templomba hívtál. Most tehát üdvözlöm szeretetre legméltóbb Szivedet: először, hogy hálát adjak e nagy kegyelemért, hogy itt szinedhez és Szivedhez járulhatok; másodszor, hogy minden bántalomért, mellyel ellenségeid: a hitetlenek és eretnekek és más istentelen emberek illetnek, megkövesselek; harmadszor, hogy jelen tisztelkedésem által mindazon helyeken imádjalak, valahol e csodálatos szentségben nem eléggé, vagy épen nem tisztelnek. Én édes Jézusom, szeretlek tiszta szivemből s lelkem mélyéből bánom, hogy végtelen jóságodat annyiszor megbántottam.

Szent malasztod segitségével fogadom erősen, hogy ezentúl nem vétkezem. Most pedig bármily nyomorult vagyok is, egészen neked szentelem magam; neked ajánlom

föl akaratomat, érzelmeimet, kívánságaimat és egész valómat. Mostantól fogva rendelkezzél velem és mindennel, amim van, ahogy neked tetszik. Nem kérek, nem akarok mást, mint téged szeretni és e szeretetben állhatatos maradni, hogy szent akaratodat tökéletesen teljesíthessem. Szent irgalmadba ajánlom a tisztítóhelyen szenvedő lelkeket, különösen azokat, kik e földön nagy tisztelettel viselkedtek a legfölségesebb Oltáriszentség és a boldogságos szüz Mária iránt. Kegyelmedbe ajánlom az én bünös lelkemet s mindazokat, kikért imádkoznom kötelességem és szándékom, különösen a szegény, tévelygő bünösöket.

Én édes Megváltóm! gyarló szivem szándékát egyesitem szentséges Szived szándékával, megajánlom szolgálatomat mennyei Atyádnak, én Uramnak Istenemnek s nevedben kérem szent Fölségét,

hogy a te kedvedért, a te érdemeidért fogadja kedvesen szolgálatomat és hallgassa meg kegyesen könyörgésemet. Amen.

Liguori szent Alfonz ez imájához IX. Pius 1854. szept. 7. minden egyes alkalomra 300 napi búcsút fűzött. Aki egy hónapon át mindennap elmondja az Oltáriszentség előtt, tetszés szerint választott napon teljes búcsút nyer a szokásos föltételek mellett.

Fölajánló ima Jézus Szívéhez.

Édességes Jézus, az emberi nem Megváltója! tekints reánk, kik mélyen megalázkodva oltárod zsámolyához borulunk. Tieid vagyunk és akarjuk is, hogy tieid legyünk; hogy pedig hozzád mennél szorosabban fűződjünk, ime, ma önkényt szentséges Szivednek ajánlja magát mindenikünk. Téged ugyan sokan sohasem ismertek; téged sokan semmibe se vettek, parancsolataidat megvetették.

Könyörülj mindannyiunkon, jóságos Jézus! Ragadj mindeneket

szentséges Szivedhez. Légy királya, Uram, necsak hiveidnek, kik sohasem hagytak el, hanem azoknak is, kik mint a tékozló fiú, töled eltávoztanak: vonzzad őket, hadd térjenek vissza sietve az atyai házba, nehogy nyomorultul éhen vesszenek. Légy királya azoknak, kiket a vélekedések tévedése fogva tart, vagy a pártütés elszakított. Szólítsd őket vissza az igazság révpartjába, a hit egységébe, hogy hovahamar egy akol legyen és egy pásztor. Légy királya végezetül mindazoknak, kik a pogányság ősi babonáiban bolyonganak s ne késlekedjél őket a sötétségből Isten fényének és országának visszahódítani. Adj, Uram, anyaszentegyházadnak szabadsággal teljes biztonságot; add minden népeknek a társadalmi rend és béke nyugalmát; tedd meg, hogy földünk mindkét sarkától csak ezen szózat hangozzék vissza: Legyen áldott a szentséges Szív, kitől

üdvösségük származott! Neki dicsőség és hódolat mindörökké. Amen.

Jézus szentséges Szivének megkövetése.

Jézus isteni Szive! ime, térdeinkre borulunk szent szined előtt és fölajánljuk neked a boldogságos szűz Máriának, a mennyég angyalainak és minden szentjeinek, nemkülönben az egész anyaszentegyháznak imádását, dicséretét és dicsőítését, azt óhajtván, hogy az egész örökkévalóságon át minden teremtmény így imádja és dicsőítse szent Fölségedet. Ugyancsak hálákat rebegünk neked a természet minden jótéteményeiért és javaiért, amelyek mivoltodból, mint minden jóságnak kiapadhatatlan kútfejéből, folyton-folyvást áradoznak. Egyesülve tehát mindazokkal, kik szerelmed hevétől lángadoznak, megkövetünk a jelen úttal mindama

hitetlenségért és hálátlanságért, hidegségért és közönyösségért, tiszteletlenségért és megbántásért, melylyel szent Fölségedet a háladatlan emberek javarésze, kiváltképen a legméltóságosabb Oltáriszentségben illetik. Fogadd tehát nagy kegyesen a mi hitünket, bizalmunkat, szeretetünket és nagy könyörületességed szerint hallgasd meg könyörgéseinket.

Jézus isteni Szive! Könyörülj anyaszentegyházadon, az egyházi és világi elöljárókon, valamint minden igazhivő kereszténven.

Kérünk téged, hallgass meg minket!

Jézus isteni Szive! könyörülj e család minden tagján, mely a te tiszteletedre van szentelve.

Kérünk téged, hallgass meg minket!

Jézus isteni Szive! Kegyes jóvoltodba ajánljuk különös szükségeinket, ügyes-bajos dolgainkat.

Kérünk téged, hallgass meg minket!

Jézus isteni Szive! Könyörülj azokon az igazhivő kereszténeyeken, kik a tisztitóhelyen szenvednek, kiváltképen azokon, kik világéletükben e családhoz tartoztak.

Kérünk téged, hallgass meg minket!

Könyörögjünk. Jézus isteni Szive, ki a keresztfának oltárán magadat mennyei Atyádnak az emberi nemzet üdvösségeért föláldoztad és ezen áldozatot napkelettől napnyugatig az egész földkerekségen számtalanszor megújitod: engedd nagy kegyesen, hogy határt nem ismerő szerelmed ez áldozatja minden embernek hasznára váljék. Tartsd meg, oltalmazd és kormányozd szentegyházadat, látható fejével, a római pápával együtt; egyesitsd vele a püspököket, a püspökökkel a papokat, a papokkal a hiveket, hogy igy valamennyien egy lelki épületet

képezzenek, mely az apostolok talpkövén, szent Péter kőszikláján s rajtad, Urunk Jézusunk, mint szegletkövön emelkedik föl. Minden hamis tanítást, tévelygést, eretnekséget, szakadást, botrányt, üldözést és közönyösséget tarts messze távol szentegyházadtól.

Oltalmazd az uralkodó fejedelmeket, a felsőbbségeket s előljárókat, hogy alattvalóikat a te bölcseséged szerint és hatalmadban, békeségben és egyetértésben, igazsággal és szeretettel, való igaz jámborságban és istenességben vezéreljék úgy az ideigvaló jólétre, mint az örök üdvösségre.

Adj az alattvalóknak és szolgálatban levőknek hűséget és lelkiismeretességet kötelességük teljesítésében, békeséges türést és alázatosságot, feddhetetlen, tiszta életet és a Szentlélek örömét.

Adj a szülőknek segítő malasztot, hogy gyermekeiket szent neved

dicsőségére és az ő üdvösségükre neveljék, hogy így ártatlanságban és minden jóban növekedvén, Isten fiai és a mennyország örökösei legyenek.

Önts a gyermekek szivébe engedelmességet, tiszteletet és hálás szeretetet szülőik iránt, hogy így atyai áldásod özönével szálljon fejükre.

Őrizd az ártatlanokat, bátorítsd a bűnbánókat, térítsd magadhoz a bűnösöket; alázd meg országod ellenеit s a megtévedt juhokat vezesd vissza igaz, egy aklodba; terjeszd mindenfelé isteni szent neved dicsőségét, hogy így hovahamarább minden ember az igazság ismeretére és az üdvösségre jusson.

Végezetül pedig engedd, esedezve kérünk, hogy minden embert szent Fölséged kegyelmébe ajánljunk.

Könyörülj a megholt hiveken, kiváltképen boldogult szüleinken,

rokonainkon, barátainkon és azokon, kikről névszerint már senki sem emlékezik és engedd nagy kegyesen, hogy velük együtt mi is szent Szived látására jussunk egykor az örök boldogság hazájában. Ki az Atyával és Szentlélekkel uralkodol mindörökön örökké. Amen.

Magyarok Nagyasszonyához.

Esterházy Pál főlajánló imája.

Emlékezzél meg, Istennek dicsőséges Anyja, magyarok Nagyasszonya, szentséges szűz Mária! emlékezzél meg örökségedről, melyet hü szolgád: első királyunk és apostolunk, szent István neked hagyott. Tekints kegyes arccal országodra s dicső érdemeidnél fogva légy szószólónk, közbenjárónk szent Fiadnál, Jézus Krisztusnál. Hozzád kiáltottak őseink és minden inségükből kiszabadultak, mert folytonfolyvást vigyázott éber szemed

örökségedre, mindörökké áldott Nagyasszonyunk.

Ezt mi biztosra vévén, már gyakran folyamodtunk hozzád s tapasztalásból tudjuk, meg bizvást el is mondhatjuk, hogy egyedül szószólásod miatt áldott meg minket az Úr. Ez a remény éltet most is, e bizalom lelkesít, hogy oltalmad szárnya alá futva, keressünk menedéket mi, a te néped, a te örökséged és hű nyájad, kik szentséges Fiadról vagyunk elnevezve, különös pártfogásodért hazánkat Mária országának hívjuk és valljuk.

Azért emeljük föl tehát hozzád szivünket, imádkozásra kulcsolt kezeinkkel együtt, hogy nagy alázattal kitárjuk szined előtt könyörgésünket.

Oltalmazd is, esennen esdünk és védjed nagyhatalmas pártfogásoddal minden testi-lelki gonosz ellen édes hazánkat, hogy mindenha virágzó legyen Isten dicsőségére és

néped vigasztalására. Legyen eszköz benne a te esedezésed, hogy az anyaszentegyházat, vagyis a katolikus hitvallást idehaza és mindenütt széles e világon fölmagasztalás érje. Hazánk püspöki karának, a főpásztoroknak és az egész papságnak nyerj isteni segítőmalasztot, nekünk pedig, hiveidnek, tanulékony, engedelmes és az élő hit cselekedeteivel és gyümölcseivel bővelkedő szivet, nehogy szent Fiad bármikor is méltán megnehezteljen reánk és országát tőlünk elvonja. Gyulaszd föl bennünk ősatyáink buzgóságtól gerjedező szivét és vezéreljed a hitetlenkedőket az igazak okosságára, hogy mind valamennyien egy szájjal, egy szivvel-lélekkel, azon egy hittel szolgáljunk Fiadnak, a mi Urunknak; téged pedig Nagyasszonyunknak, pártfogónknak tiszteljünk és valljunk, amiként valósággal tiszteltek is őseink.

Könyörgünk, Nagyasszonyunk! apostoli királyunkért, hogy hosszú életet, csendes országot, vitéz, erős hadsereget, hű tanácsadókat, jó népet, a világ békeségét és mindazt nyerd meg neki, amit ő mint ember és mint király kíván, hogy így hű alattvalóit e földön istenességben és igazságban sokáig szerencsésen kormányozhassa, majdan a síron túl pedig az örök élet koronáját elnyerhesse.

Könyörgünk, Nagyasszonyunk! az országgyülésért, magyar hazánk egész tisztviselőkaráért, hogy a Szentlélek ajándékai által fölvilágosítva, megismerjék az igazságot, megbüntessék a gonoszt és megvédelmezzék az igazat; hogy a közjó előmozdításán őszinte igyekezettel fáradozván, az árváknak, özvegyeknek és ártatlanoknak igaz lelkiismerettel szolgáltassanak igazságot.

Könyörgünk, Nagyasszonyunk!

egész nemzetünkért és családunk népeért. Fordítsd ránk anyai irgalmasságodat és örökséged polgárait, kiket védelmed szárnyai alá vettél, megőrizzed minden bűntől. Kegyelmességeddel kormányozzad, vezessed, Isten szerelmében és félelmében megtartsad. Nagyhatalmas esedezésed által nyerj a szüzeknek tisztaságot, a házasfeleknek istenes életet és jámborságot, a bűnbánóknak teljes bocsánatot, az igazaknak állhatatosságot, az özvegyeknek és árváknak gyámolítást, a szegény ügyefogyottaknak pártfogást, az utazóknak szerencsés megérkezést, a szomorúaknak vigasztalást, a megholt hiveknek pedig örök nyugodalmat.

Igaz ugyan, Nagyasszonyunk! hogy sokszor és sokat vétettünk már egyszülött Fiad, ő szent fölsége, a mi Megváltónk ellen; valamint az is igaz, hogy őseink buzgósága elhidegült a késő unokákban,

a hozzád való fiúi ragaszkodás és hódoló tisztelet megfogyatkozott bennünk: minekokáért tömérdek sok csapásokat mért vala reánk Istenünk, hogy megbünhödve észre térjünk. Mindazonáltal ne vess többé ügyet a mi bűneink sokaságára, hanem emlékezzél meg, mily hatalmas a te oltalmad védelme, mily remek köztünk áldott nevednek dicsősége.

Ne vesd meg esennen esdeklő gyermekeidet és a bűnök bocsánatáért könyörgőket mindenha tapasztalt irgalmasságod hathatós karjával megoltalmazzad; mert ámbátor mi megfogyatkoztunk a fiúi kegyeletben, te még sem szüntél meg édes jó Anyánk és Nagyasszonyunk lenni.

Légy tehát minden ügyes-bajos dolgainkban szószólónk szent Fiadnál, hogy az ő akaratja szerint rendezzük életünket, téged pedig mindenha Nagyasszonyunknak, különös

pártfogónknak dicsérjünk és magasztaljunk életünknek minden napjaiban.

Kelj védelmünkre, édes jó Anyánk! egyesegyedül te uralkodjál fölöttünk és szent Fiad: Jézus Krisztus, a mi Üdvözítőnk, a te régi dicsőségedet és méltóságodat pedig ne engedd át idegen nemzetnek.

Fogadd kegyesen hódoló szivünk esdeklését, melyet ezúttal szined elé terjesztettünk, hogy közbenjárásod ereje által megsegítve, a jelen élet viszontagságai után a síron túl az örökkétartó boldogságra juthassunk.

Ti pedig, édes magyar hazánk védőszentjei, a mi véreink: Béla püspök, István király apostolunk, Imre királyfi, László dicső királyunk, Mór és Gellért püspökök, Erzsébet asszony, valamint boldog Margit, Kinga és Jolán (IV. Béla leányai), Istennek minden szentjeivel egyetemben, nevezet szerint

azokkal, kik e véren szerzett, vérrel áztatott földön születtek, jártakkeltek, Istenüket, nemzetüket, vallásukat, hazájukat egyaránt szerették: esedezzetek érettünk a mi Urunknál, Jézus Krisztusnál. Amen.

A szent olvasó.

I. *Örvendetes olvasó.* (Advent 1. vasárnapjától hamvazó szerdáig.)

Bevezető kérések:

1. Aki hitünket növelje.
2. Aki reményünket erősítse.
3. Aki szeretetünket tökéletesítse.

Titkok:

1. Akit te, szent Szűz, a Szentlélektől fogantál.
2. Akit te, szent Szűz, Erzsébetet látogatva, méhedben viseltél.
3. Akit te, szent Szűz, e világra szültél.
4. Akit te, szent Szűz, a templomban bemutattál.
5. Akit te, szent Szűz, a templomban föltaláltál.


Laudate eum in cymbalis jubilationis: Ps. CL, 5.

II. *Fájdalmas olvasó.* (Hamvazó szerdától húsvétig.)

Bevezető kérések:

1. Aki értelmünket megvilágítsa.
2. Aki emlékezetünket erősítse.
3. Aki akaratunkat tökéletesítse.

Titkok:

1. Aki érettünk vérrel verítékezett.
2. Akit érettünk megostoroztak.
3. Akit érettünk tövissel koronáztak.
4. Aki érettünk a keresztet hordozá.
5. Akit érettünk a keresztre feszítettek.

III. *Dicsőséges olvasó.* (Húsvéttól Szentháromság vasárnapig.)

Bevezető kérések:

1. Aki gondolatainkat igazgassa.
2. Aki szavainkat vezérelje.
3. Aki tetteinket kormányozza.

Titkok:

1. Aki halottaiból föltámadott.
2. Aki a mennybe fölment.

3. Aki nekünk a vigasztaló Szentlelket elküldötte.

4. Aki téged, szent Szűz, a mennybe fölvitt.

5. Aki téged, szent Szűz, a mennyben megkoronázott.

IV. Szentháromság vasárnapjától adventig: vasárnap, hétfőn és csütörtökön a dicsőséges, szerdán és szombaton az örvendetes, kedden és pénteken a fájdalmas olvasót szokás imádkozni.

A bűnösök menedékéhez.

Szentséges Szűz, a testté lett Igének Anyja, a bőséges malasztok megőrzője, a mi menedékünk és minden szegény bűnös menedéke! eleven hittel fordulunk anyai szerelmedhez és alázattal kérünk, nyerd meg nekünk a kegyelmet, hogy Isten akaratát és a tiédet mindhalálig teljesítsük. Kezeidbe tesszük le, szentséges Anyánk, a mi szivünket. Esedezve könyörgünk előtted testünk és lelkünk épségeért, nagy bizalommal remélvén, hogy

te, mint szerelmes jó Anyánk, kegyesen meg fogsz hallgatni minket és ennek okáért élő hittel mondjuk: Üdvözlégy Mária stb. (Háromszor.)
(200 napi búcsú. XII. Leo. 1828. május 10.)

Szűz Mária tisztaságos Szívéhez.

Szüz Máriának, Isten Anyjának s a mi jó Anyánknak kegyes Szive! Szeretetreméltó Szív! A Szentháromság örömének tárgya, mely annyira méltó az angyalok és emberek szeretetére és hódoló tiszteletére. Ó szent Szív, mely annyira hasonlít Jézus szentséges Szivéhez, sőt annak valóságos képmása. Ó jóságos, nyomorúságunkban résztvevő Szív! olvaszd föl szivünk jegét és nyerj kegyelmet, hogy szivünket az isteni Megváltó Szivéhez szabjuk. Öntsd szivünkbe az erény szeretetét és azt az égedelmes tüzet, melytől te lángoltál. Örködjél az anyaszentegyház fölött

és vedd pártfogásodba ; légy oltalma és menedéke a gonoszban járó ellenség minden támadása ellen. Légy te az út, mely Jézushoz vezet; légy te a csatorna, melyen az örök üdvösség elnyerésére szükséges szentmalasztok hozzánk folyjanak. Légy vigasztalónk a szomorúságban, támaszunk a megpróbáltatások idején, biztos menedékünk az üldözésekben, segítségünk a végveszedelemben, de kiváltképen halálunk óráján, végső küzdelmünkben, mikor a gonosz lélek, hogy lelkünknek ártson, minden erejét megfeszíti. Engedd, nagyirgalmas Szűz! hogy egykoron e borzasztó pillanatban anyai jó Szivednek egész édességét érezzük. Mutasd meg, hogy Jézussal mit tehetsz és az irgalom e gazdag forrásában nyiss nekünk bátorságos menedékhelyet, hogy őt a dicsőült szentek országában mindörökké magasztalhassuk. Amen.

Szűz Mária édes Szive! Légy az én menedékem!

(300 napi búcsú. IX. Pius. 1852. szept. 30.)

A kis Jézushoz.

Imádlak, megtestesült Ige, ki Istennek öröktől fogva Fia vagy s az idők teljességében szűz Mária fia lettél. Imádom isteni személyedet s vele egyesült emberségedet; tisztelet gerjed bennem még ama szegényes bölcső iránt is, mely téged magában foglalt, mely szeretetednek valósággal első trónja vala. Bár a pásztorok egyszerűségével, Mária szeretetével borulhatnék le e bölcső előtt. Vajha leborulva tisztelhetném üdvösségünk e drága emlékét, azzal az önmegtagadó alázatossággal, mellyel te, az ég és föld Ura, jászolt választottál szegény tagjaid befogadására. Ó Uram, ki mint gyermek e bölcsőben méltóztattál pihenni, öntsd szivembe csak egy csöppjét amaz örömnek,

melyet szeretetreméltó gyermekséged, a születésedet megdicsőítő csodák kellett, hogy okoztak legyen. Kérlek ennélfogva, adj végtelen jóságodból békét az egész világnak, hálát és dicsőséget az egész emberi nem nevében az Atyának és Szentléleknek, ki veled él és uralkodik mindörökön örökké. Amen.

(200 napi búcsú minden elmondásért. IX. Pius. 1861. okt. 1.)

A Szentcsaládhoz.

Ó szerelmes Jézusom, aki isteni erényeiddel és házi életed példájával a magadnak választott családot itt e földön megszentelted, tekints kegyesen családunkra, mely lábaidhoz borulva, jóvoltodért esedezik. Emlékezzél meg róla, hogy e család a tied, mert különösképen neked szenteli és ajánlja magát. Védelmezd azt kegyesen, mentsd ki a veszélyekből, segítsd szükségében

s adj neki erőt, hogy szent családodat állhatatosan kövesse, hogy e mulandó életben a te szolgálatodhoz és szeretetedhez hiven ragaszkodván, egykor téged örökké dicsőíthessen az égben.

Ó Mária, édes Anyánk! a te oltalmadért esdünk, attól a bizalomtól lelkesítve, hogy isteni Egyszülötted könyörgésedet meghallgatja.

Ó szent József, dicső patriarka! hatalmas pártfogásoddal légy te is segítségünkre s kéréseinket Mária közbenjárásával mutasd be Jézus Krisztusnak.

(300 napi búcsú. XIII. Leo. 1890.)

Jézus, Mária, József! világosítsatok föl, segítsetek, üdvözítsetek bennünket. Ámen.

(200 napi búcsú. XIII. Leo. 1890.)

Szent Józsefhez jó halálért.

Haldoklók példaképe és különös pártfogója, dicső szent József, hoz-

zád folyamodom, téged kérlek, eszközöld ki nekem, hogy földi életemet az igazak halálával végezzem. Hogy kérésem ne ütközzék az isteni Gondviselés rendjébe, nyerd ki nekem azt a malasztot, hogy mint te, Jézus és Mária jelenlétében éljek s így megérdemeljem, hogy halálomban is mellettem legyenek. Halálos ágyadnál ők virrasztottak, ők vigasztaltak, erősítettek, az ő szent karjaik között lehelted ki hű lelkedet. Szerezd meg ezt a nagy kegyelmet nekem is. Ime, én e pillanattól kezdve meghalok önmagamnak, szenvedélyeimnek, földi vágyaimnak, hogy egyedül annak éljek, ki szeretetből halt meg értem. Igen, Isten szent malasztjával a te oltalmad alatt e perctől fogva készülni akarok a halálra, bünbánatot tartani és szeretni Istent teljes szivemből, teljes lelkemből és minden erőmből. Jézus, Mária, József! a ti segítsége-

tek reményében, a ti védelmetek alatt teszem ezt az elhatározást. Jézus, Mária, József! legyetek hozzám kegyesek most és halálom óráján. Ámen.

Szent Józsefhez tisztaságért.

Ó szent József, szüzek atyja és pártfogója, hűséges védő, kire Isten magát az ártatlanságot, Jézust és a szüzek szüzét, Máriát bizta, Jézusra és Máriára, e neked olykedves kettős kincsre kérlek, eszközöld ki nekem, hogy a bűnnek minden szennyétől menten, Jézust és Máriát teljes tisztaságban hiven megőrizzem. Ámen.

Szent Vincéhez az ügyefogyottakért.

Dicsőséges szent Vince! a keresztény szeretet összes egyesületeinek pártfogója és minden ügyefogyottak atyja! Világéletedben

soha senkit el nem utasítottál, aki gyámolitásért hozzád fordult. Tekintsd tehát a tengersok nyomorúságot, melyek bennünket minden oldalról környékeznek és siess segitségünkre. Szerezz Istentől gyámolitást a szegényeknek, enyhülést a betegeknek, oltalmat az elhagyatottaknak, irgalmas részvétet és szeretetet a módosoknak, javulást a bünösöknek, lelki buzgóságot a papoknak, békeséget az anyaszentegyháznak, nyugodt lelkületet a népnek és üdvösséget mindnyájunknak. Igen, engedd irgalmas közbenjárásod hatását éreznünk, hogy igy az élet nyomorúságaiban általad támogatva, a mennyország dicsőségében veled egyesülhessünk, hol nincs többé szomorúság, nincs kesergés, fájdalom, hanem csak öröm, gyönyörüség és örök boldogság. Amen.

(100 napi búcsú. XIII. Leo. 1885. jun. 23.)


Laudate eum in chordis et organo. Ps. CL. 4.

Szülőinkért.

Uram, ki megengeded, hogy Atyámnak nevezzelek s valóban kegyes jó Atyám vagy, emlékezzél meg azokról, kik e nekem legkedvesebb nevet megosztják veled. Hallgasd meg az óhajokat, melyeket nekem az irántad köteles engedelmesség sugall és ama vonzódás érzete, melyet te magad véstél szivembe. Tartsd meg kedves szüleimet, kiknek — utánad — az életet köszönhetem s mindazt, amit a földön élvezek. Áraszd rájuk testilelki áldásaidat, de különösen óvd őket a legnagyobb bajtól: a bűntől. Ne vonjuk soha egymásra azokat a szörnyű átkokat, melyeket néha egynek vétke egész családokra hoz. Add, édes Istenem, hogy az ő éberségükben és gondjaikban tanácsot, segedelmet, támogatást találjak egész életemben, amint én is remélem, hogy hű engedelmes-

ségem által megszerzem nekik azt a vigasztalást, melyet joggal megvárhatnak tőlem. Vezéreld gyöngédségüket, szenteld meg rám vonatkozó terveiket, hogy ideigvaló érdekeim soha meg ne ingassák örök boldogságomat. Végre tetőzd be velük éreztetett jótéteményeidet, a legnagyobb kegyelemmel add meg, jóságos Isten, hogy ugyanaz a boldogság egyesítse örökre azokat a mennyben, kiket annyi édes kötelék fűz össze a földön. Amen.

Hitvestárs imája.

Kegyelmes Isten! ki a házasságot a világ kezdetén rendelted s földi életedben jelenléteddel és első csodáddal megszentelted: add malasztodat, hogy ez állapotban hiven szolgáljunk neked. Ne legyen a gonosznak semmi hatalma rajtunk, hanem Szentlelked és angyalaid oltalma alatt hitvesemmel együtt úgy igazgass minket, hogy kölcsönös

odaadással, becsüléssel, gyöngédséggel a te dicsőségedre szeliden viseljük a házasélet terheit, teljesítsük kötelességeit. Tartsd meg és erősítsd köztünk a szeretetet, hogy minden visszavonás, gyanú és egyenetlenség nélkül egymás hűségében, egymás boldogításában mindvégig egy szívvel-lélekkel szolgálatodnak éljünk.

Oltalmazz minket minden testi és lelki veszedelemtől s szent neved dicsőségére és anyaszentegyházad épülésére add, hogy gyermekeink is hű szolgái legyenek Fölségednek. Ne nézd, Uram, bűneimet s szeretett hitvesem betegségével vagy halálával ne büntess engem, hanem végtelen jóvoltodból tarts meg minket, hogy előtted közös érdemeket szerezve a földön, közös boldogságunk egykor nálad folytatást nyerjen a mennyországban. Amen.

Özvegy imája.

Mindenható Isten! ki megengedted, hogy azt a szent köteléket, mely hitvesemhez füzött, elszakitsa a halál, de azt is akartad, hogy hűségünk törhetetlen, szerelmünk a halálnál is erősebb legyen: hallgasd meg esdő kérésemet, mellyel irgalmadhoz folyamodom, hogy hitvesemnek drága lelkét, melyet a világból elszólitottál, a béke és világosság hazájába vezéreljed és szentjeid közösségében részesitsd, a mi Urunk Jézus Krisztus érdemeiért. S mikor az ő drága lelkét irgalmadba ajánlom, azzal az édes reménnyel, hogy vele a te dicsőségedben ismét egyesülhetek, magamért is alázatosan kérlek, Istenem. Adj malasztot nekem, hogy mától kezdve komolyan gondoljak a halálra, a sirra, a legfőbb biró itéletére, hová talán nemsokára követnem kell hitvesemet. Add úgy

rendeznem életemet, hogy a halálnak, sírnak, ítéletnek gondolata nyugodtan hagyja lelkemet, hogy vakmerőség nélkül bizhassak irgalmadban s igazságod hitvesemmel együtt a te örök boldogságodban részesíthessen. Amen.

Szülő imája.

Uram Istenem! te vagy atyja gyermekeimnek, te vagy az ő teremtőjük és uruk. Neked adom át őket, mint tieidet, mint tőled nyert ajándékokat és egészen atyai szeretetedre hagyom őket. Mindenekelőtt azt kérem részükre, hogy a te országodat és igazságodat keressék, a többit add meg nekik tetszésed szerint. Önts beléjük igaz és állandó szeretetet irántad és embertársaik iránt; tartsd meg bennük a jó szándékot, hogy mindig a jóra törekedjenek és abban gyarapodjanak; minden rossztól irtózzanak, minden bűntől távozzanak.

Őrizd meg őket a rossz világ megrontó tanításaitól és csábító példáitól. Add, hogy minden érzésük, beszédük és minden cselekvésük a szent evangelium törvényeihez legyen szabva, hogy ezen az ösvényen járjanak mindhalálig. Őrizz meg, Uram, engem is, hogy amiért itt könyörgök, az ellen viseletem által valamit ne tegyek; példám által el ne rontsam azt, mit gyermekeim számára tőled kérek. Gondviselésed őrködjék fölöttem, hogy gyermekeim fölött én is őrködhessem s őket a te isteni félelmedben és minden erényben nevelhessem anyaszentegyházad földi és mennyei polgáraivá. Amen.

TARTALOM.

NAPI ÁHITAT.	Lap
Imádság előtt	1
Imádság után	1
Az Úr imája	2
Az angyali üdvözlet	2
Az apostoli hitvallás	3
Szent Atanáz hitvallása	4
Reggeli imák 1.	9
« « 2.	10
A szent őrzőangyalhoz	12
Reggeli önfölajánlás	13
Hit, remény, szeretet indulata	15
Ima minden üdvösségünkre vonatkozó javakért	18
Megnyugvás Isten akaratán	22
Az Úrangyala	23
Mennynek királyné asszonya	24
Munka előtt	25
Más ima	26
Munka után	27
Más ima	28
Étkezés előtt	28
Étkezés után	29
Röpimák	29
Esti ima	32

SZENTMISE-IMÁK.

	Lap
Az egyház rendes mise-imái	37
Az egyház gyászmise-imái	77
Miseimák liguori szent Alfonz után	89
Gyászmise-imák	113

SZENTGYÓNÁSI IMÁK.

Előkészületi ima	130
A Szentlélek fölvilágosító malasztjáért	131
Lelkiismeretvizsgálat	132
Bánat és erős fogadás	139
A szent gyónás	141
Gyónás után	142
VIII. Orbán pápa bánatimája	145

SZENTÁLDOZÁSI IMÁK.

Aquinói Tamás imája	148
Közvetetlen szent áldozás előtt	149
Áldozáskor	150
Mindjárt áldozás után	151
Szent Tamás imája áldozás után	152
Búcsúima a feszület előtt	153

IMÁK DÉLUTÁNI ISTENTISZTELETRE.

Litánia Jézus szent nevéről	155
Lorettói litánia	159

VEGYES IMÁK.

	Lap
Szentséglátogatásra	165
Szent Alfonz imája szentséglátogatásra	169
Fölajánló ima Jézus szentséges Szivéhez	172
Jézus szentséges Szivének megkövetése	174
A magyarok Nagyasszonyához	179
A szent olvasó	186
A bűnösök menedékéhez	188
Szűz Mária tisztaságos Szivéhez	189
A kis Jézushoz	191
A szentcsaládhoz	192
Szent Józsefhez jó halálért	193
Szent Józsefhez tisztaságért	195
Szent Vincéhez az ügyefogyottakért	195
Szülőinkért	197
Hitvestárs imája	298
Özvegy imája	200
Szülő imája	201

Minden Isten nagyobb dicsőségére!



