

A SZOCIÁLIS MISSZIÓTÁRSULAT RÖVID ISMERTETÉSE



A SZOCIÁLIS MISSZIÓTÁRSULAT RÖVID ISMERTETÉSE

BUDAPEST

Kiadja a Szociális Missziótársulat.
Stephaneum nyomda Budapest, VIII., Szentkirályi-utca 28. Felelős: ifj Kohl Ferenc.

«Első missziós feladatunknak
mindig saját lelkünk kiépítését tartsuk:
azután pedig saját békénk
és boldogságunk közlését, átöntését testvéreink lelkébe.»
(F. E.)



FARKAS EDITH

a Szociális Missziótársulat alapítója

1877—1942

Mit akar a Szociális Missziótársulat?

Szolgálatára lenni :

a) az Egyháznak a liturgikus apostolkodás és a katolikus nőknek megszervezése, szociális képzése és nőmozgalomba való tömörítése által ;

b) a Hazának, mert az egyes társadalmi rétegeket közelebb hozza egymáshoz ; a műveltekben a szociális felelősséget vallásos alapon ápolja és őket önkéntes társadalmi munkára állítja be, a segítségre szorulókat pedig pártfogásába veszi.

Milyen eszközökkel dolgozik?

1. Tagjainak megszervezése és képzése által : beltagság, kültagság, szervezeti tagság ; liturgikus apostolság, lelkigyakorlatok, szociális és vezetőképző tanfolyamok, Női napok, Leánynapok stb. által ;

2. szociális intézmények által : missziósházak, settlementek, gazdasági nőiskolák, napközi otthonok, szeretetházak, népkonyhák stb. ;

3. szervező munkával : kerületi és helyi szervezetek, asszonyszövetségek; ifjúsági csoportok, kistestvérmozgalom kórház-, fogház-, menhelymissziók, gyármissziók ; nőmozgalmi és ifjúsági lapok, központi kiadványok, elnöki és asszonyszövetségi útmutatók, munkatervek, központi látogatások.

4. Könyvkiadással, liturgikus egyházi ruhák és ájtatossági tárgyak készítésével és terjesztésével.

5. Időszerű feladatok megoldására időszerű intézmények létesítése : hadbavonultak családgondozása, bajtársi szolgálat, hadivarroda stb.

Milyen jóváhagyással és vezetéssel működik?

A Szociális Missziótársulat intézményeit a végleges egyházi jóváhagyással bíró beltársulati nővérek, részben pedig kültagok vezetik.

A szervezést és a külső munkát az Országos Szervezet végzi, amelynek működését a Belügyminisztérium már 1912-ben jóváhagyta. A legutóbbi alap-

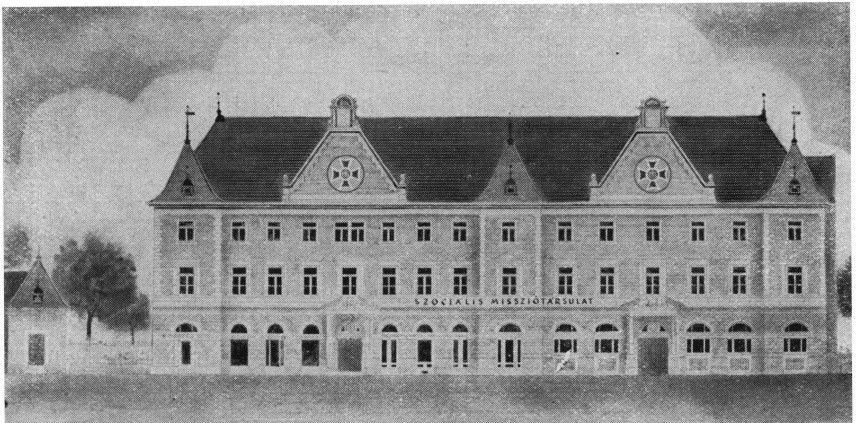

A Szociális Missziótársulat Anyaháza, Országos és Budapesti Szervezetének Központja.

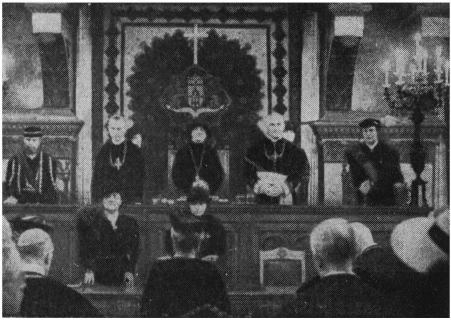

Közgyűlésünk a budapesti Városházán.



Adventi est a Központi Székházban.

szabálymódosításokat 1796/1941. főegyházmegyei és 265.750/1941. belügyminiszteri leirat hagyta jóvá. Országos elnöke a Szociális Missziótársulat mindenkori általános főnöknője. Az évi munkatervet a Magyar Katolikus Akció célkitűzését figyelembevéve állítjuk össze. Az Országos Központ címe: Budapest, I., Krisztina-körút 125/129. Vidéken több helyen a Szociális Missziót a helyi A. C. szociális-karitatív szakosztályának is tekintik.

Az Országos Szervezet

magában foglalja a székesfőváros területén működő Budapesti Szervezet, a vidéki helyi Szervezetek, Asszonyszövetségek és ifjúsági csoportok (O. M. I.) minden tevékenységét:

a) a tagok megszervezését és kiképzését lelki, szociális és hazafias vonalon;

b) a lélekszolgálat és társadalmi önkéntes munka szociális és karitatív területeit: családgondozás, gyermekvédelem, kórház-, fogház- és gyármisszió.

Mindkét vonalon katolikus nőmozgalmi munkát végez, mert az időszerű társadalmi feladatokat időszerű eszkö-

zökkel igyekszik megoldani, úgyhogy a női társadalomban rejlő értékes vallásosságot a keresztény közszellem kiépítésére állítja be, mint az egyén, a család és társadalom megszentelésének társadalmi misszióját.

Országos nőmozgalmunk alapító Főnökasszonyunk, *Farkas Edith* († 1942) szervező útjaival kezdődik (1902—1910-ig 37 városban tartott előadásokat) és központi nővéreink vidéki szervezésével folytatódik. A mozgalmi eszmék terjesztésére alapította 1912-ben a Keresztény Nő c. nőmozgalmi lapot (az Országos Szervezet tagilletményét), amelynek ifjúsági melléklete az Élet és Öröm külön ifjúsági vezető lap lett. Ehhez kapcsolódott a Búzavirágok c. leányegyesületi folyóirat. A munkatársak képzésére Farkas Edith megindítja 1911-ben a «Szociális Iskolá»-t, 1943-ban a XXXI. évfolyam, vidéken pedig többhónapos vagy hetes szociális tanfolyamokat rendeztet. A Központ adja ki az elnöki útmutatókat, az asszonyszövetségi, ifjúsági munkafüzeteket, vezérkönyveket stb. Az Országos Szervezet tagja a Katolikus Női Ligák Nemzetközi Szövetségének, amelynek irányításával a Szentatya Pizzardo bíborost bízta meg.



Országos és Budapesti Szervezetek központi hivatala.

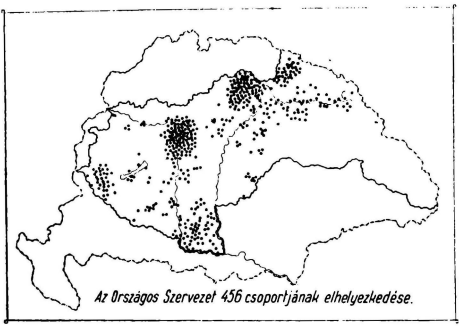

Az Országos Szervezet 456 csoportjának elhelyezkedése.

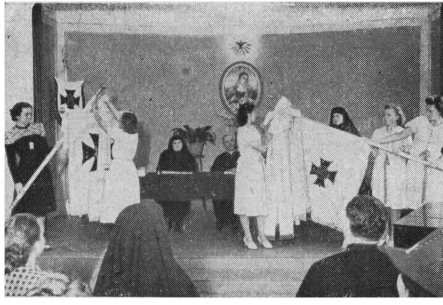

Ifjúsági vándorzászló-átadás.



Meseóra kórházban levő kistestvéreknek.

Az Országos Missziós Ifjúság (OMI). célkitűzése a katolikus leányifjúságot általánosan emberi és sajátosan női és nemzetépítő hivatásukra előkészíteni. A középiskolát végzetteket klubokba, a falusi leányokat egyesületekbe szervezi. Az önképzést és szellemi felüdülést a heti összejövetelek keretében kapják meg a tagok. Női és magyar hivatástudatot építenek a különböző világnézeti, háztartási és szociális tanfolyamok, amelyeket az Iskolánkívüli Népmívelő Bizottsággal, a Leánylevente intézménnyel stb. együttműködve tartanak. A vezetőképzést központi és vidéki tanfolyamon, a katolikus és magyar hivatástudatot leánynapokon, kongresszusokon kapják meg leányaink. Magyarországon az első leánynapot Apostagon, 1934-ben, az OMI tartotta.

A *Kistestvérmozgalom* a jövő nemzedék szolgálatában áll. Lényegében az egyéni ráhatás jól bevált módszerével törekszik arra, hogy a szétesett, vagy gyermeknevelés szempontjából bármely oknál fogva elégtelen otthonok támogatásra szoruló gyermekeit egy-egy misszióstag-nagytestvér útján az Egyháznak és a magyar jövőnek megmentse. Ez a gyermekvédelmi mozgalom főleg az OMI-nak sajátos szociális munka-

területe. Kb. 3000 ilyen segítségre szoruló gyermeknek van OMI nagytestvére, aki otthonában meglátogatja, vele hetenként vagy havonként egyénileg foglalkozik, utánanéz iskolai munkájának, egészségi állapotának, gondoskodik lelkéről, és a lehetőséghez képest ruha- vagy üdültetési segítségről is.

Hol vannak missziósházai és szociális intézményei?

1. *Budapest*, I., Krisztina-körút 125—129. Telefon : 353—111.

A Szociális Missziótársulat anyaháza és noviciátusa, a küttagintézmény központja, az Országos Szervezet, az Országos Missziós Ifjúság központja, a Keresztény Nő, az Élet és Öröm, Búzavirágok szerkesztősége és kiadóhivatala. — Szociális képzés (Szociális Iskola és tanfolyamok). «Liturgia» kegytárgy és könyvkiadó. Miseruhaüzem. «Nagyasszony» kötő- és varróüzem.

a) *Budapesti Szervezet Központja*, kerületi szervezetek, asszonyszövetségek, ifjúsági csoportok, egyházközségi munka, fiatalkorúak pártfogolása, gyermekcsoportok, gyármisszió, Úrinők Otthona, Kórházmisszió, Átmeneti Otthon, időszaki akciók szervezése és lebonyolítása.

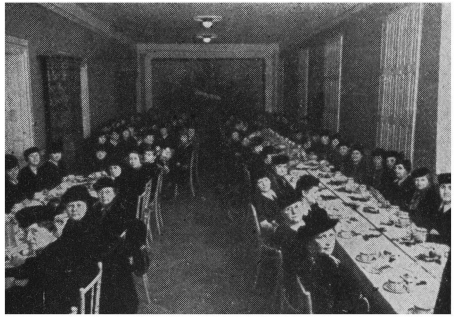

Munkatársi közösség.

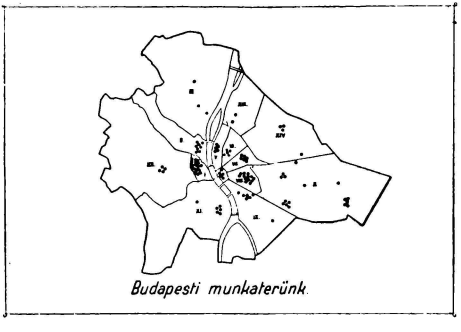

A fővárosban működünk.



Kórházmisszió.



Menhelymisszió.

b) *Városmajori Missziósházunk* egyházközségi munkát végez és különféle egyesületeket vezet.

c) *Fogházmissziós* nővéreink a Pestvidéki Fogházban laknak, Budapest, II., Gyorskocsi-u. 25. A letartóztatottak családi ügyeit intézik, vasárnaponként szentmisét, húsvét előtt lelkigyakorlatot, hetenként ismeretterjesztő és népművelő előadásokat rendeznek, a kiszabadulókat lehetőség szerint ruhával, utiköltséggel látják el. Bejárnak a Margit-körúti katonai fogházba és a Markó-utcai fogházba. A 17 vidéki fogházmisszió munkáját is irányítják.

d) *A Kórházmisszió* 6 székesfővárosi, 2 hadikórházban és 22 vidéki kórházban végez lelki és szociális gondozómunkát. Központja Bpest, I., Krisztina-körút 125.

e) *Menhelymissziója* Budapest, X., Kerepesi-út 29/b alatti Székesfővárosi Hajléktalanok 2 otthonának 1200 gondozottját részesíti lelki, szellemi és szociális gondozásban. Munkába- és kórházbahelyezések, népművelő tanfolyamok, lehetőség szerint ruhasegély, lelkigyakorlatok és ünnepélyek rendezése által.

2. *Balatonbogláron* a missziónővérek óvoda-napközi otthont vezetnek, egyházközségi munkát, falumissziót vé-

geznek, leányegyesületeket, asszonyszövetséget vezetnek, gyermek- és felnőttnyaraltatással foglalkoznak.

3. *Békéscsabán* (Guttenberg-utca 3.) egyházközségi családgondozást, napközi otthont, kultúrházat tartanak fenn, asszonyszövetséget, ifjúsági csoportokat és külvárosi missziót vezetnek.

4. *Debrecenben* (Varga-utca 18.) a városi és egyházközségi szegénygondozást végzik, fogház-, kórház- és pályaudvari missziót teljesítenek, különféle egyesületeket vezetnek ; a környéken vasárnaponként tanyamisszióban buzgólkodnak.

5. *Dunaföldváron* a községi szeretetházat vezetik, a szegénygondozást látják el, hajós leány-gyermekotthont tartanak fenn és élénk egyesületi tevékenységet fejtenek ki.

6. *Győri* missziónővéreink (Apáca-utca 27.) városi szegénygondozást, egyházközségi munkát végeznek és az A. C. székházának gondnokságát látják el.

7. *Komáromban* (Gyár-utca 28.) nővéreink a városi szeretetházat és a kapcsolatos gazdaságot vezetik, a város családgondozó munkáját végzik és egy hadikórházban teljesítenek szolgálatot.

8. *Nagykanizsai* Missziósházunkban (Rozgonyi-u. 7.) a missziónővérek vá-



Városi szegénygondozás.



Tanyamisszió.

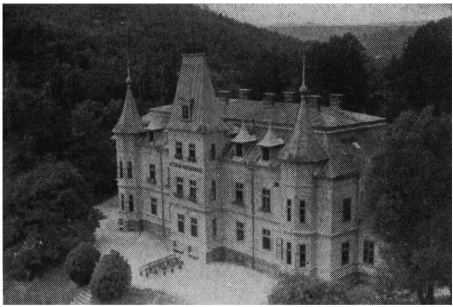

Ottokár Hadiárvaház, Pomáz.



Bethánia Otthon, Szikszó.

rosi szegénygondozással, napközi otthonnal, állásközvetítéssel, fogház- és kórházmisszióval és különféle egyesületek vezetésével foglalkoznak.

9. *Ottokár Hadiárvaház*, Pomáz, Pest megye, leánygyermekek nevelésével, elemi, háztartási és polg. iskolai kiképzéssel foglalkoznak. Úrinőknek, ifjúságnak, gyermekeknek nyári üdülőhely.

10. *Pécsett* (Megye-u. 18.) a belvárosi egyházközségi munkát, látják el, óvodát, napközi otthont és egyesületet vezetnek nővéreink.

11. *Szabadkán* (Thököly-u. 94.) a városi szeretetházat és a városi szegénygondozást vezetik.

12. *Szikszón*, Bethánia Otthon, a missziónővérek falusi leányok háztartási és gazdasági képzésével, leánynevelléssel, menhelyi telepfelügyeléssel foglalkoznak. Vidéki szervező gócpont, elemi leányiskolát tart fenn.

13. *Tiszaszalkán*, Bereg m., Népház, óvoda, napközi otthon és falumisszió a nővérek szociális és missziós munkája.

14. *Ungváron* (Kazinczi-utca 10.) nővéreink egyházközségi munkát végeznek, mint szervező gócpont helyi és környékbeli egyesületi élet központja ; Liturgia könyv- és kegytárgyüzletünknek fiókját is vezetik.

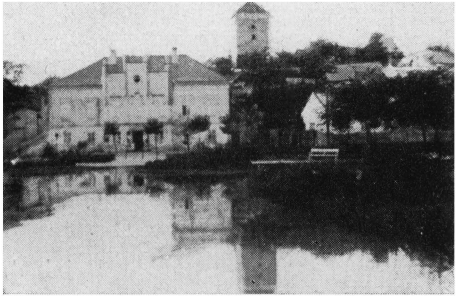

Dunaföldvár.



Tiszaszalka.

Az Egység, Hűség, Fegyelem lobogója hív!

Krisztusnak, az igazi Királynak harcosa légy!
(Szent Benedek)

Jöjj, lépj be missziós tagnak. A gyakorlati idealizmus testvéri közösségébe! Úgy érzed, többet kell tenned Istenért, hazáért, emberért? Csatlakozz a harmincezres Missziós Táborhoz. Ez a csoport nem várja tétlenül a jobb jövőt!

A missziós tábor 1908 óta — ma mintegy 400 csoportban — valósítja és fejleszti lelki, társadalmi és hazafias feladatát!

Évi tagdíj 4 P, Budapesten 1 P-vel több. Tagsági díjaddal két mozgalmat támogatsz!

A katolikus nőmozgalom hivatalos lapja a Keresztény Nő, Az Országos Missziós Ifjúság lapjai az Élet és Öröm és Búzavirágok.

Miért alakítsuk meg a helyi Missziós Szervezetet?

Mert a mai társadalmi szétbomlás nehézségei között is *egy munkaközösségbe vonja* az egész katolikus nőtársadalmat:

1. az intelligens hölgyeket a missziós Szervezetbe,
2. a polgárasszonyokat az Asszonyszövetségbe,
3. a művelt leányokat klubokba,
4. a falusi leányokat egyesületekbe tömöríti.

Ennek az az előnye, hogy átfogóbb az egyházközségi szervezkedés, mert az egyes csoportok sajátos szükséglete szerint a missziós munkaterületen megtalálják a nekik megfelelő közösséget, így sokkal többet sikerül megnyerni az apostolkodás gondolatának, népesebb a Szervezet és a lelkipásztoroknak csak egy központtal kell érintkeznie, a Szociális Missziótársulat Országos Szervezetével.

Hogyan készítsük elő a szervezkedést?

Ha van a városban vagy községben 15—20 asszony vagy leány, akiknek vallásos és hazafias lelkülete, az Egyház és Haza ügyeiért és a szegényekért való buzgósága világi apostolkodásra alkalmassá tesz, akkor ne halogassuk a dolgot,

1. hívjuk meg a Központot egy

postai levelezőlapon a beszervezésre, megjelölve az első ismertető megbeszélés vagy gyűlés dátumát,

2. nézzünk körül, kit lehetne az egyesület vezetőjének megnyerni? Beszéljünk vele bátorítóan ; minden útbaigazítást, segédeszközt megkap a Központtól : Elnöki útmutatót, Munkafüzetet, személyes irányító levelezést és időnkénti helyszíni látogatást,

3. teremtsünk hangulatot a szervezkedéshez ! Kérjük szervezkedésünknek előző vasárnapon a szószékről való hirdetését is. Esetleg körözzünk ívet a gyűlés napjával, vagy küldjünk névre szóló meghívókat.

A központi nővérnek 1—2 éjszakára megfelelő szállást biztosítsunk.

A többit részletesen megbeszélhetjük a központi nővér helyszíni látogatása alkalmával.

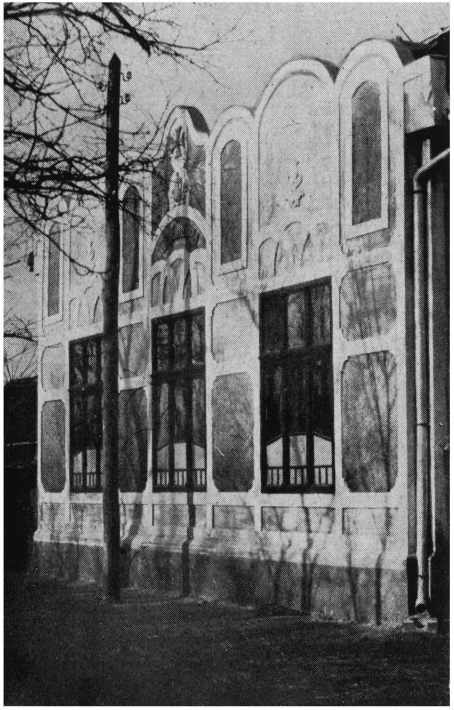

Szikszói elemi leányiskolánk.



Ifjúsági mozgalmi kép (Lásd 13. old.)



Folyóiratosztás kórházi betegeknek.



Szentmise a fogházban.

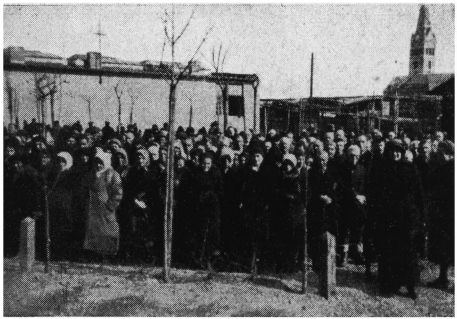

Ruhaosztás hajléktalan asszonyoknál.



Gyármisszió. A munkaeszközök megáldása.

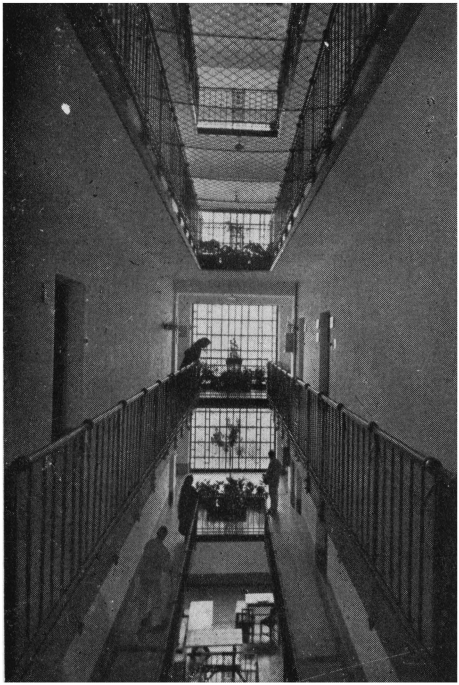

Fogházmisszió. (Lásd 17. old.)



Énekóra egyik asszonyszövetségünkben.



Munkaóra egyik szervezetünkben.

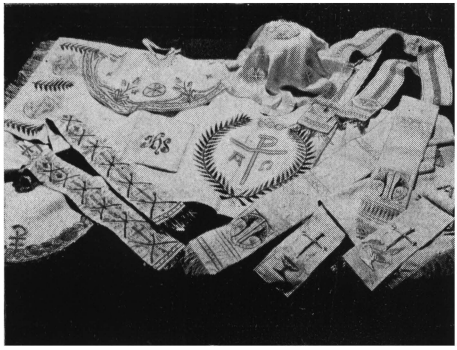

A miseruha-üzem készítményei.



«Liturgia» kegytárgy és könyvkiadó.
Budapest, I., Krisztina-krt 125-129.
Ungvár, Kazinczy-u. 6.

Úgy érzed, többet kell tenned az Istenért, Hazáért, társadalomért?

1. *Csatlakozz a kékkereszt zászlóhoz!* Ez az a munka- és imaközösség, amely nem várja tétlenül a szebb jövőt!
   Érdekel a missziós nővér hivatása?
2. Olvasd el «Zsuzsával fordul egyet a világ» című hivatásismertetőnket. Kapható Bp., I., Krisztina-körút 125. Ára 50 fillér.
   Ha nem hív az Úr Istennek szentelt közösségi életre, hanem jelen életkörülményeidben akarod életedet hathatósan a keresztény közszellem szolgálatába állítani,
3. Érdeklődj a Missziótársulat Kültagsága iránt.
   A Szociális Missziótársulatban országos szervezeti tagok is vannak, akik 4—5 P tagdíjjal támogatják a munkát. Tagilletményük a Keresztény Nő. Időnkénti önkéntes munkájukkal a helyi missziós szervezetekben, kórházmisszióban, családgondozásban, gyermekvédelemben és ifjúsági csoportokban dolgoznak Krisztus országáért.
4. Tagdíjaddal és munkáddal a katolikus nőmozgalom ügyét viszed előre.